

## Tourismus, Gastgewerbe

Gäste und Übernachtungen  
im Reiseverkehr,  
Beherbergungskapazität

Dezember 2025  
Januar bis Dezember 2025  
Endgültige Ergebnisse

2025

12

11

10

9

8

7

6

5

4

3

2

1



SACHSEN-ANHALT  
Statistisches Landesamt

#moderndenken

## Herausgabemonat März 2026

### Inhaltliche Verantwortung:

Dezernat Handel, Gastgewerbe, Dienstleistung, Verkehr  
Frau Henker                      Telefon: 0345 2318-404

### Pressesprecherin/Dezernatsleiterin Öffentlichkeitsarbeit:

Frau Richter-Grünwald    Telefon: 0345 2318-702

### Informations- und Auskunftsdienst:

Frau Hannemann            Telefon: 0345 2318-777  
Frau Booch                    Telefon: 0345 2318-715  
Herr Friedl                    Telefon: 0345 2318-719  
                                    Telefax: 0345 2318-913  
                                    E-Mail: [info@statistik.sachsen-anhalt.de](mailto:info@statistik.sachsen-anhalt.de)

Internet:                    <https://statistik.sachsen-anhalt.de>  
X (ehem. Twitter): @StatistikLSA  
Mastodon:                  @StatistikLSA@social.sachsen-anhalt.de  
Bluesky:                    @statistiklsa.bsky.social

**Vertrieb:**                    Telefon: 0345 2318-718  
                                    E-Mail: [shop@statistik.sachsen-anhalt.de](mailto:shop@statistik.sachsen-anhalt.de)

**Bibliothek und  
Besucherdienst:**        Merseburger Straße 2  
                                    Montag–Freitag: 8.00–12.00 Uhr  
                                    Telefon: 0345 2318-714  
                                    E-Mail: [bibliothek@statistik.sachsen-anhalt.de](mailto:bibliothek@statistik.sachsen-anhalt.de)

**Herausgabe:**              Statistisches Landesamt Sachsen-Anhalt  
                                    Öffentlichkeitsarbeit  
                                    Postfach 20 11 56  
                                    06012 Halle (Saale)

©                    Statistisches Landesamt Sachsen-Anhalt, Halle (Saale) 2026,  
                                    auszugsweise Vervielfältigung und Verbreitung mit Quellenangabe gestattet

©                    © GeoBasis-DE / LVermGeo ST  
                                    dl-de/by-2-0 ([www.govdata.de/dl-de/by-2-0](http://www.govdata.de/dl-de/by-2-0))

Bezug:                        kostenfrei als PDF-Datei verfügbar – Bestell-Nr.: 6G401

Bildquelle:                  Pixabay.com/OpenClipart-Vectors

# Statistischer Bericht

---

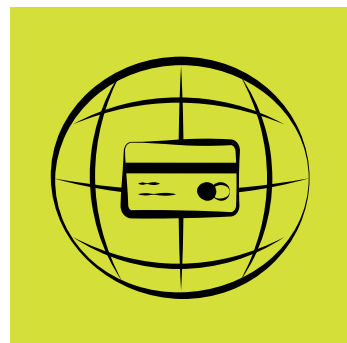

Tourismus, Gastgewerbe

Gäste und Übernachtungen  
im Reiseverkehr,  
Beherbergungskapazität

Dezember 2025  
Januar bis Dezember 2025  
Endgültige Ergebnisse

Land Sachsen-Anhalt

---

## Inhaltsverzeichnis

	Seite
Vorbemerkungen	4
<u>Grafische Darstellungen</u>	
Zuordnung der Kreise zu Reisegebieten im Land Sachsen-Anhalt	9
Ankünfte in den Beherbergungsbetrieben (einschl. Camping) in Sachsen-Anhalt seit Dezember 2022	10
Übernachtungen in den Beherbergungsbetrieben (einschl. Camping) in Sachsen-Anhalt seit Dezember 2022	10
Anteile der Betriebsarten an den Übernachtungen in den Beherbergungsbetrieben des Landes Sachsen-Anhalt im Monat Dezember 2025	11
Stellplätze und Übernachtungen auf Campingplätzen in Sachsen-Anhalt seit Dezember 2022	11
<u>Zeitreihen</u>	
1. Ergebnisse der Beherbergungsstatistik (einschl. Camping) Sachsen-Anhalts 1993 bis 2025	12
2. Ergebnisse der Beherbergungsstatistik (ohne Camping) Sachsen-Anhalts 1993 bis 2025	13
<u>Kreise</u>	
3. Beherbergungsbetriebe (einschl. Camping), Schlafgelegenheiten und Auslastung der Kapazitäten nach Kreisen im Monat Dezember 2025, Januar bis Dezember 2025	14
4. Ankünfte, Übernachtungen und Aufenthaltsdauer der Gäste in Beherbergungs- betrieben (einschl. Camping) nach Kreisen und zusammengefassten Gästegruppen im Monat Dezember 2025, Januar bis Dezember 2025	15
5. Ankünfte, Übernachtungen und Aufenthaltsdauer der Gäste in Beherbergungs- betrieben der Hotellerie (Hotels, Hotels garnis, Gasthöfe und Pensionen) nach Kreisen und zusammengefassten Gästegruppen im Monat Dezember 2025, Januar bis Dezember 2025	16
<u>Reisegebiete</u>	
6. Beherbergungsbetriebe (einschl. Camping), Schlafgelegenheiten und Auslastung der Kapazitäten nach Reisegebieten und Betriebsarten im Monat Dezember 2025, Januar bis Dezember 2025	17
7. Ankünfte, Übernachtungen und Aufenthaltsdauer der Gäste in Beherbergungs- betrieben (einschl. Camping) nach Reisegebieten, Betriebsarten und zusammen- gefassten Gästegruppen im Monat Dezember 2025, Januar bis Dezember 2025	20

	Seite
8. Ankünfte, Übernachtungen und Aufenthaltsdauer der Gäste in Beherbergungsbetrieben (einschl. Camping) nach Reisegebieten und Herkunftsländern im Monat Dezember 2025, Januar bis Dezember 2025	32
<u>Gemeinden</u>	
9. Beherbergungsbetriebe (einschl. Camping), darunter Hotels (ohne Hotels garnis), Schlafgelegenheiten und Auslastung der Kapazitäten für ausgewählte Gemeinden und touristische Zielorte im Monat Dezember 2025, Januar bis Dezember 2025	44
10. Ankünfte, Übernachtungen und Aufenthaltsdauer der Gäste in Beherbergungsbetrieben (einschl. Camping), darunter Hotels (ohne Hotels garnis) für ausgewählte Gemeinden und touristische Zielorte im Monat Dezember 2025, Januar bis Dezember 2025	47
<u>Gemeindegruppen</u>	
11. Beherbergungsbetriebe (einschl. Camping), Schlafgelegenheiten und Auslastung der Kapazitäten nach Gemeindegruppen im Monat Dezember 2025, Januar bis Dezember 2025	50
12. Ankünfte, Übernachtungen und Aufenthaltsdauer der Gäste in Beherbergungsbetrieben (einschl. Camping) nach Gemeindegruppen im Monat Dezember 2025, Januar bis Dezember 2025	50
<u>Stellplätze Camping</u>	
13. Campingplätze mit Urlaubscamping und deren Stellplatzkapazitäten nach Reisegebieten im Monat Dezember 2025	51

## Vorbemerkungen

### Rechtsgrundlagen

Rechtsgrundlagen für die Durchführung der Monatserhebung im Tourismus sind

- das Beherbergungsgesetz (Beherb StatG) vom 22. Mai 2002 (BGBl. I S. 1642), zuletzt geändert durch Artikel 11 des Gesetzes vom 28. Juli 2015 (BGBl. I S. 1400) in Verbindung mit
- dem Bundesstatistikgesetz in der Fassung der Bekanntmachung vom 20. Oktober 2016 (BGBl. I S. 2394), das zuletzt durch Artikel 14 des Gesetzes vom 8. Mai 2024 (BGBl. 2024 I Nr. 152) geändert worden ist,
- der Verordnung (EU) Nr. 692/2011 des Europäischen Parlaments und des Rates über die europäische Tourismusstatistik und zur Aufhebung der Richtlinie 95/57/EG des Rates (ABl. L 192 vom 22.07.2011, S. 17).

Hiernach sind zu erfassen:

1. Zahl der Ankünfte und Übernachtungen von Gästen im Reiseverkehr; bei Gästen mit Wohnsitz oder gewöhnlichem Aufenthalt außerhalb Deutschlands wird auch das Herkunftsland erfragt.
2. Die Anzahl der im Berichtsmonat angebotenen Gästebetten sowie die Anzahl der Stellplätze auf Campingplätzen für Urlaubscamping.
3. Bei Hotels, Gasthöfen, Pensionen und Hotels garnis zusätzlich die Anzahl der Gästezimmer jeweils zum 31. Juli eines Jahres.
4. Bei Hotels, Gasthöfen, Pensionen und Hotels garnis mit mindestens 25 Zimmern die Anzahl der angebotenen und der belegten Gästezimmerstage.

### Methodik

#### Beherbergung im Reiseverkehr:

Unterbringung von Personen, die sich nicht länger als ein Jahr ohne Unterbrechung an einem anderen Ort als ihrem gewöhnlichen Wohnsitz aufhalten. Der vorübergehende Ortswechsel kann durch Urlaub und Freizeitaktivitäten aber auch durch die Wahrnehmung privater und geschäftlicher Kontakte, den Besuch von Tagungen und Fortbildungsveranstaltungen, Maßnahmen zur Wiederherstellung der Gesundheit oder sonstige Gründe veranlasst sein.

Zum Berichtskreis der Monatserhebung im Tourismus gehören Betriebe, die nach Einrichtung und Zweckbestimmung dazu dienen, mindestens zehn Gäste gleichzeitig vorübergehend zu beherbergen. Bei Campingplätzen müssen mindestens zehn Stellplätze vorhanden sein. Bis zum Jahr 2011 waren Betriebe mit mindestens neun Schlafgelegenheiten einbezogen. Auskunftspflichtig sind die Inhaberinnen und Inhaber oder die Leiterinnen und Leiter des Beherbergungsbetriebes.

### Erhebungsmerkmale

#### Ankünfte:

Zahl der Anmeldungen von Gästen in einem Beherbergungsbetrieb innerhalb des Berichtszeitraums, die zum vorübergehenden Aufenthalt eine Schlafgelegenheit belegten.

**Durchschnittliche Aufenthaltsdauer:**

Rechnerischer Wert, der sich aus dem Verhältnis der Übernachtungen zur Anzahl der Ankünfte ergibt. Sie kann zum Beispiel in Orten mit Vorsorge- und Rehabilitationskliniken (Reha-Kliniken) rechnerisch höher sein als die Zahl der Kalendertage des Berichtszeitraums, da sich in solchen Beherbergungsbetrieben manche Gäste und Patienten mehr als einen Kalendermonat aufhalten.

Berechnung der durchschnittlichen Aufenthaltsdauer:  

$$\frac{\text{Übernachtungen}}{\text{Ankünfte}}$$

**Durchschnittliche Auslastung:**

Rechnerischer Wert, der die Inanspruchnahme der Schlafgelegenheiten in einem Berichtszeitraum ausdrückt. Die prozentuale Angabe wird ermittelt, indem die Zahl der Übernachtungen durch die so genannten „Bettentage“ geteilt wird. Letztere sind das Produkt aus angebotenen Schlafgelegenheiten und der Zahl der Tage, an denen die Betriebe im Berichtszeitraum tatsächlich geöffnet hatten.

Berechnung der durchschnittlichen Auslastung:  

$$\left( \frac{\text{Übernachtungen}}{\text{angebotene Bettentage}} \right) \times 100$$

**Gästezimmer:**

Als Gästezimmer gilt eine Einheit, die aus einem Raum oder einer Gruppe von Räumen besteht, die eine unteilbare Mieteinheit in einem Beherbergungsbetrieb bilden. Bei den Gästezimmern kann es sich um Einzel-, Doppel- oder Mehrbettzimmer handeln, je nachdem, ob sie zur dauerhaften Beherbergung von einer, zwei oder mehr Personen eingerichtet sind. Die Zahl der Gästezimmer wird einmal im Jahr zum Stichtag 31. Juli erhoben. Gezählt werden die an diesem Stichtag tatsächlich zur Verfügung stehenden Gästezimmer. Zimmer, die von Mitarbeitern des Betriebes genutzt werden, zählen nicht als Gästezimmer.

Ein Appartement ist eine spezielle Art von Gästezimmer. Es besteht aus einem oder mehreren Räumen mit Küche, separatem Bad und/oder Toilette.

**Herkunftsländer:**

Für die Zuordnung ist grundsätzlich der ständige Wohnsitz oder gewöhnliche Aufenthalt der Gäste maßgebend, nicht dagegen deren Staatsangehörigkeit bzw. Nationalität.

**Schlafgelegenheiten:**

Anzahl der Betten, die in einem Betrieb zur Beherbergung von Gästen zur Verfügung stehen. Doppelbetten zählen dabei als zwei Schlafgelegenheiten. Im Campingbereich wird gemäß einer Vorgabe der Europäischen Kommission ein Stellplatz mit vier Schlafgelegenheiten gleichgesetzt.

**Übernachtungen:**

Zahl der Übernachtungen von Gästen, die im Berichtszeitraum in einem Beherbergungsbetrieb ankamen oder seit dem vorherigen Berichtszeitraum dort noch anwesend waren.

## **Gliederungsmerkmale**

### **Betriebsarten:**

Die fachliche Gliederung der Beherbergungsbetriebe erfolgt auf Grundlage der „Klassifikation der Wirtschaftszweige, Ausgabe 2008“ (WZ 2008). Die Beherbergungsstatistik erstreckt sich auf den Wirtschaftszweig Beherbergung nach Abteilung 55 der WZ 2008, auf Vorsorge- und Rehabilitationskliniken sowie Schulungsheime.

Unterschieden werden

### Hotels, Gasthöfe, Pensionen (Hotellerie)

**Hotels:** Beherbergungsstätten, die allgemein zugänglich sind und in denen ein Restaurant – auch für Passanten – vorhanden ist. Außerdem stehen in der Regel weitere Einrichtungen oder Räume für unterschiedliche Zwecke (Konferenzen, Seminare, Sport, Freizeit, Erholung) zur Verfügung.

**Hotels garnis:** Beherbergungsstätten, die allgemein zugänglich sind und in denen als Mahlzeit höchstens ein Frühstück angeboten wird.

**Gasthöfe:** Beherbergungsstätten, die allgemein zugänglich sind und in denen, außer dem auch für Passanten zugänglichen Gastraum, in der Regel keine weiteren Aufenthaltsräume zur Verfügung stehen.

**Pensionen:** Beherbergungsstätten, die allgemein zugänglich sind und in denen Speisen und Getränke nur an Hausgäste abgegeben werden.

### Ferienunterkünfte und ähnliche Beherbergungsstätten

**Erholungs- und Ferienheime:** Beherbergungsstätten, die nur bestimmten Personengruppen, z. B. Mitgliedern eines Vereins oder einer Organisation, Beschäftigten eines Unternehmens, Kindern, Müttern, Betreuten sozialer Einrichtungen zugänglich sind und in denen Speisen und Getränke nur an Hausgäste abgegeben werden.

**Ferienzentren:** Beherbergungsstätten, die allgemein zugänglich sind und dazu dienen, wahlweise unterschiedliche Wohn- und Aufenthaltsmöglichkeiten sowie gleichzeitig Freizeiteinrichtungen in Verbindung mit Einkaufsmöglichkeiten und persönlichen Dienstleistungen zum vorübergehenden Aufenthalt anbieten. Als Mindestausstattung gilt das Vorhandensein von Hotelunterkunft und anderen Wohngelegenheiten auch mit Kochgelegenheit, einer Gaststätte, von Einkaufsmöglichkeiten zur Deckung des täglichen Bedarfs und des Freizeitbedarfs sowie von Einrichtungen für persönliche Dienstleistungen, z. B. Massageeinrichtungen, Solarium, Sauna, Friseur und zur aktiven Freizeitgestaltung, wie z. B. Schwimmbad, Tennis-, Tischtennis-, Minigolf- oder Trimm-Dich-Anlagen.

Ferienhäuser, -wohnungen: Beherbergungsstätten, die allgemein zugänglich sind und in denen Speisen und Getränke nicht abgegeben werden, aber eine Kochgelegenheit vorhanden ist.

Jugendherbergen und Hütten: Beherbergungsstätten, die in der Regel eine einfache Ausstattung aufweisen und vorzugsweise Jugendlichen oder Angehörigen der sie tragenden Organisation, z. B. ein Wanderverein, zur Verfügung stehen. Speisen und Getränke werden nur an Hausgäste abgegeben.

Campingplätze: Abgegrenzte Gelände, die jedermann zum vorübergehenden Aufstellen von mitgebrachten Wohnwagen, Reise- bzw. Wohnmobilen oder Zelten zugänglich sind. Im Rahmen der Monatserhebung im Tourismus werden nur Campingplätze berücksichtigt, die Urlaubscamping anbieten, nicht aber so genannte Dauercampingplätze. Die Unterscheidung zwischen Urlaubs- und Dauercamping knüpft an die vertraglich vereinbarte Dauer der Campingplatzbenutzung an. Im Urlaubscamping wird der Stellplatz in der Regel für die Dauer von Tagen oder Wochen gemietet, im Dauercamping dagegen zumeist auf Monats- oder Jahresbasis.

#### Sonstige tourismusrelevante Unterkünfte

Vorsorge- und Rehabilitationskliniken: Beherbergungsbetriebe, die unter ärztlicher Leitung stehen und ausschließlich oder überwiegend Kurgästen zur Verfügung stehen. Als Kurgäste gelten Personen, die sich aufgrund einer ärztlichen Verordnung in der Klinik vorübergehend aufhalten. Das Ziel des Aufenthalts ist die Erhaltung oder Wiederherstellung der Gesundheit oder der Berufs- und Arbeitsfähigkeit sowie die Inanspruchnahme der allgemein angebotenen Kureinrichtungen außerhalb des Beherbergungsbetriebes.

Zu den Vorsorge- und Reha-Kliniken zählen auch Kinderheilstätten, Sanatorien, Kur- oder ähnliche Krankenhäuser (Fachabteilungen anderer Krankenhäuser).

Im Unterschied zur Krankenhausstatistik werden Vorsorge- und Reha-Kliniken in der Beherbergungsstatistik nur dann erfasst, wenn die dort untergebrachten Personen überwiegend in der Lage sind, während des vorübergehenden Aufenthalts die Klinik zu verlassen und die Tourismusangebote der Gemeinde in Anspruch zu nehmen.

Schulungsheime: Beherbergungsstätten mit einem Übernachtungsangebot die dazu dienen, Unterricht außerhalb des regulären Schul- und Hochschulsystems anzubieten und überwiegend der Erwachsenenbildung dienen.

#### **Gemeindegruppen:**

Zusammenfassung von Gemeinden oder Gemeindeteilen nach Art der staatlichen Anerkennung (z. B. als Mineral- und Moorbad, Luftkurort, Erholungsort), die aufgrund landesrechtlicher Vorschriften verliehen wurde. Gemeinden ohne Prädikat sind in der Gruppe „Sonstige Gemeinden“ enthalten.

**Reisegebiete:**

Gliederung nach nichtadministrativen Raumeinheiten, die in Zusammenarbeit mit dem zuständigen Ministerium des Landes erstellt wurde und sich im Wesentlichen an den Zuständigkeitsbereichen der regionalen Tourismusverbände und an naturräumlichen Gegebenheiten orientiert. Die aktuelle Zuordnung erfolgte im Juni 2009 rückwirkend zum 01.01.2009.

**Winterhalbjahr/Sommerhalbjahr:**

Das Sommerhalbjahr umfasst in der amtlichen Tourismusstatistik den Zeitraum von Mai bis Oktober. Entsprechend werden die Monate November bis April dem Winterhalbjahr zugeordnet.

**Allgemeine Hinweise**

Die Ergebnisse des jeweils laufenden Berichtsjahres sind **vorläufig**. Dabei werden Antwortausfälle meldepflichtiger Betriebe durch ein maschinelles Imputationsverfahren geschätzt. Durch Nach- und Korrekturmeldungen werden die Ergebnisse laufend rückwirkend aktualisiert. Mit Berichtsmontat Dezember sind alle Ergebnisse eines Berichtsjahres **endgültig**. Durch Rückkorrekturen kann die Summe der bereits veröffentlichten Monatsergebnisse vom aktuellen Ergebnis für den Jahresteil abweichen.

Ab 2014 erfolgte die Ausgliederung der Schullandheime und Schulungsheime aus der Betriebsart Erholungs- und Ferienheime und die Zuordnung zu den Betriebsarten Jugendherbergen und Hütten oder Schulungsheime.

Die Erhebungsbögen zur vorliegenden Statistik sind in der PDF-Ausgabe dieses Berichtes enthalten.

**Zeichenerklärung**

- = genau Null oder auf Null geändert
- . = Zahlenwert geheim zu halten
- x = Tabellenfach gesperrt, weil Aussagewert nicht sinnvoll (z.B. bei Vorjahresvergleichen ohne Basiswert oder programmtechnisch nicht möglich)
- ... = Angabe fällt später an
- \*\* = Veränderungsrate ist größer als 999 %

**Zuordnung der kreisfreien Städte und Landkreise  
zu Reisegebieten im Land Sachsen-Anhalt**



**Ankünfte in den Beherbergungsbetrieben einschließlich Camping  
in Sachsen-Anhalt seit Dezember 2022**

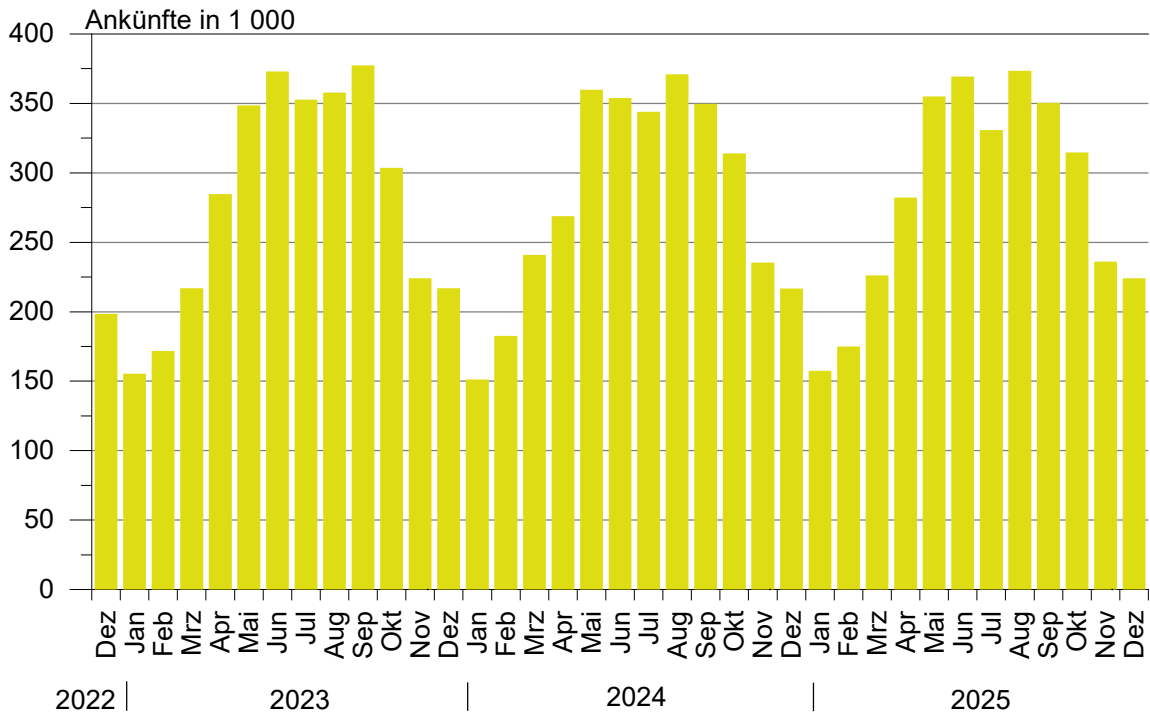

**Übernachtungen in den Beherbergungsbetrieben einschließlich Camping  
in Sachsen-Anhalt seit Dezember 2022**

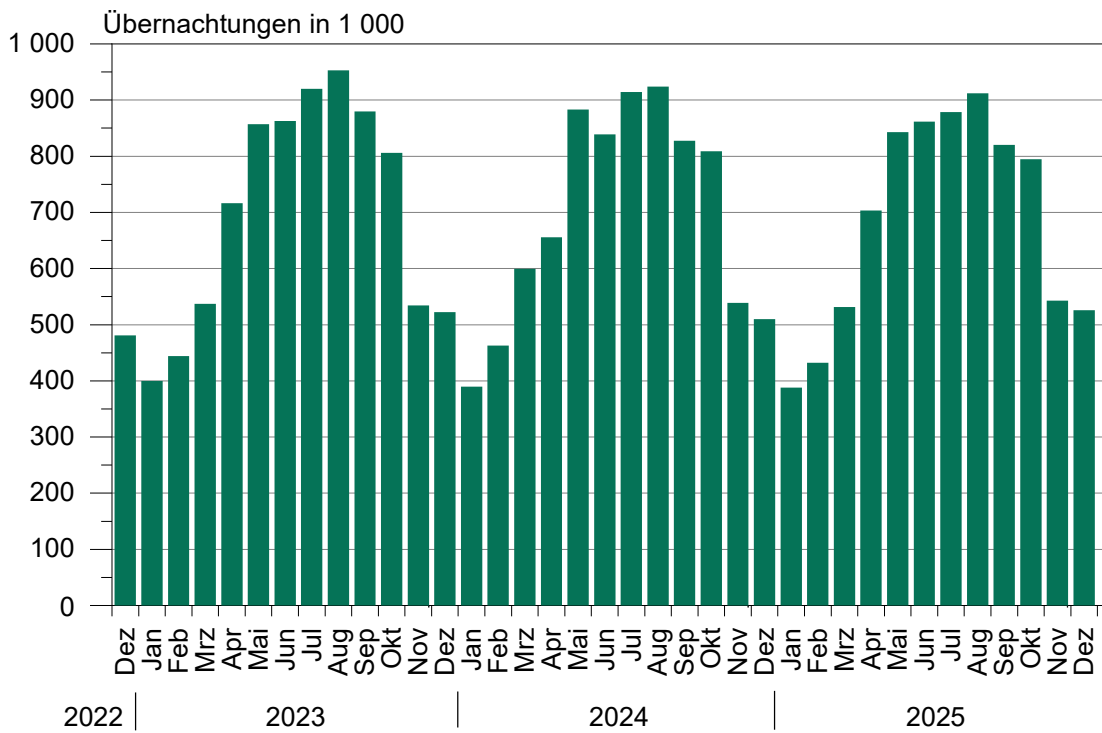

### Anteile der Betriebsarten an den Übernachtungen in Beherbergungsbetrieben des Landes Sachsen-Anhalt im Monat Dezember 2025

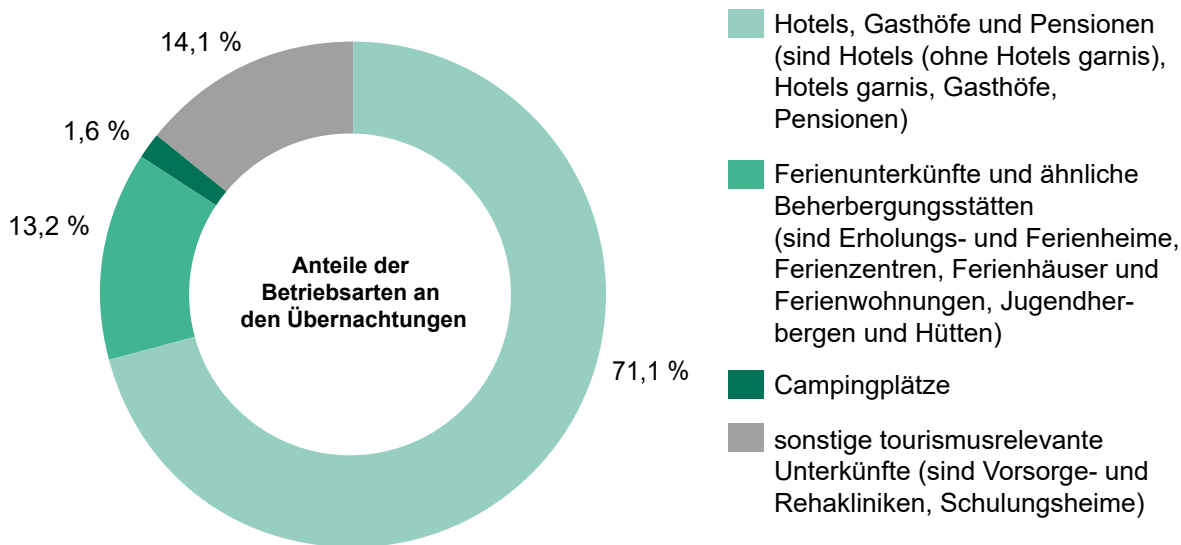

### Stellplätze und Übernachtungen auf Campingplätzen in Sachsen-Anhalt seit Dezember 2022

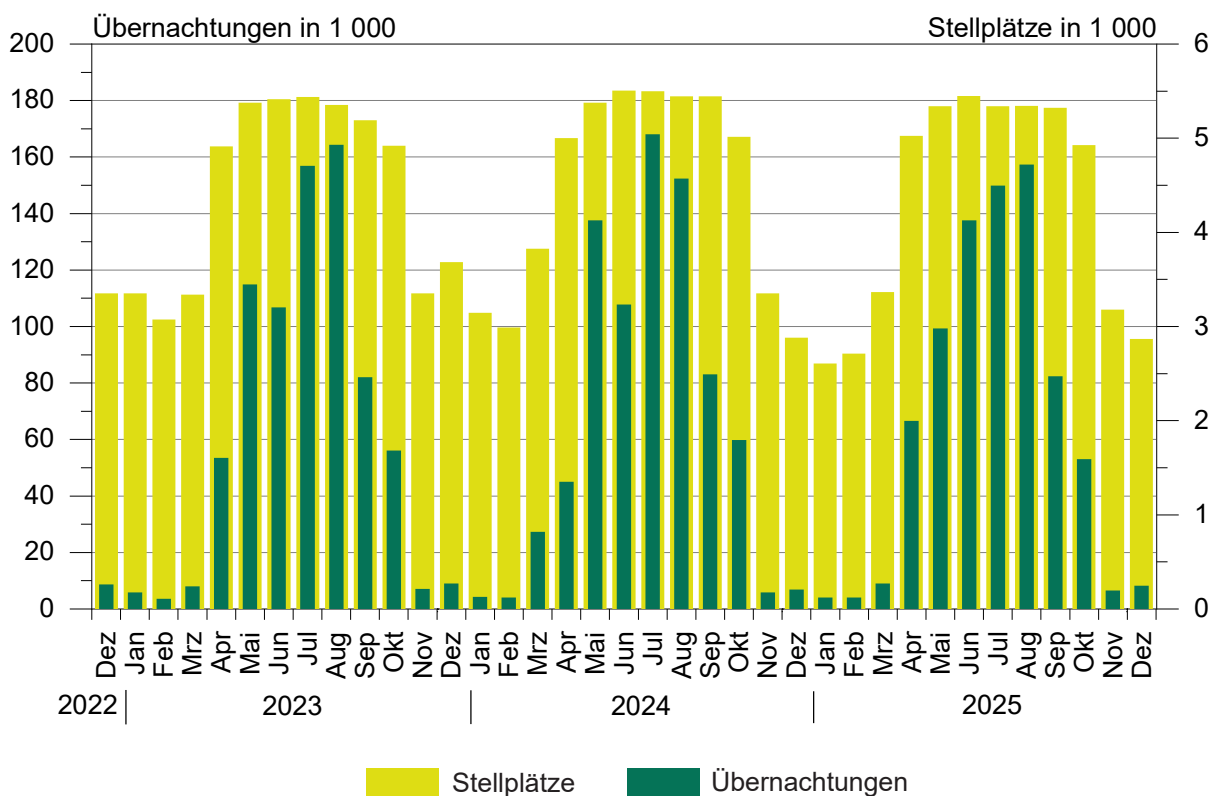

## 1. Ergebnisse der Beherbergungsstatistik (einschl. Camping) Sachsen-Anhalts 1993 bis 2025

Jahr* ----- Monat	Geöffnete Betriebe	Angebote Schlafgelegenheiten**	Durchschnittl. Auslastung der angebotenen Schlafgelegenheiten	Ankünfte	Übernachtungen	Durchschnittliche Aufenthaltsdauer
	Anzahl		%	Anzahl		Tage
	1993	534	32 120	31,0	1 278 448	3 638 874
1994	776	43 225	29,1	1 661 695	4 586 336	2,8
1995	958	53 332	27,4	1 911 555	5 330 109	2,8
1996	985	55 718	27,4	2 020 138	5 569 740	2,8
1997	1 015	57 253	25,5	2 058 754	5 329 486	2,6
1998	1 025	58 703	25,0	2 139 981	5 366 764	2,5
1999	1 037	60 052	25,9	2 242 429	5 671 655	2,5
2000	1 052	61 016	25,5	2 255 209	5 688 586	2,5
2001	1 074	60 505	26,2	2 302 249	5 789 726	2,5
2002	1 049	58 600	26,1	2 190 160	5 584 831	2,5
2003	1 046	60 220	25,8	2 240 456	5 666 885	2,5
2004	1 040	60 783	25,9	2 348 778	5 874 270	2,5
2005	1 031	60 939	26,5	2 419 692	6 009 339	2,5
2006	1 060	61 913	26,5	2 568 144	6 414 065	2,5
2007	1 070	61 829	26,9	2 584 914	6 562 556	2,5
2008	1 072	62 230	27,0	2 641 801	6 699 594	2,5
2009	1 082	62 433	27,2	2 684 856	6 743 135	2,5
2010	1 068	61 314	27,7	2 777 136	6 857 027	2,5
2011	1 064	61 260	28,7	2 885 685	7 069 738	2,4
2012	1 013	60 562	29,9	2 953 302	7 353 676	2,5
2013	1 007	60 155	29,5	2 885 235	7 130 846	2,5
2014	1 008	60 668	30,8	3 014 492	7 433 263	2,5
2015	1 012	60 169	31,0	3 143 256	7 608 823	2,4
2016	1 031	63 438	31,7	3 212 557	7 791 717	2,4
2017	1 024	63 092	32,4	3 383 962	8 135 118	2,4
2018	1 053	64 117	32,5	3 432 686	8 234 898	2,4
2019	1 062	66 141	33,1	3 603 700	8 645 180	2,4
2020	805	49 363	25,5	2 234 259	5 973 768	2,7
2021	984	64 980	25,2	2 125 347	5 815 720	2,7
2022	989	66 768	30,5	3 135 928	7 911 728	2,5
2023	1 000	68 128	32,0	3 358 493	8 357 082	2,5
2024	954	64 749	32,0	3 388 460	8 353 160	2,5
Januar	953	64 841	19,8	151 197	389 474	2,6
Februar	948	63 788	25,1	182 630	462 701	2,5
März	988	68 149	29,0	240 860	599 419	2,5
April	1 042	74 126	29,8	268 777	655 876	2,4
Mai	1 060	76 349	37,4	359 900	883 111	2,5
Juni	1 067	77 550	36,1	353 978	838 989	2,4
Juli	1 065	77 461	38,2	344 022	914 195	2,7
August	1 055	77 007	38,7	371 041	923 949	2,5
September	1 064	77 102	35,9	349 853	827 833	2,4
Oktober	1 044	75 090	35,1	313 942	809 114	2,6
November	975	67 317	27,2	235 433	538 745	2,3
Dezember	954	64 749	25,8	216 827	509 754	2,4
2025	942	64 613	31,6	3 394 975	8 232 822	2,4
Januar	938	63 501	20,0	157 459	387 781	2,5
Februar	938	63 727	24,3	174 967	432 020	2,5
März	958	67 120	25,8	226 258	531 542	2,3
April	1 030	75 141	31,5	282 215	703 285	2,5
Mai	1 045	76 968	35,4	355 103	842 634	2,4
Juni	1 053	77 742	37,0	369 445	861 711	2,3
Juli	1 050	77 328	36,8	330 905	878 397	2,7
August	1 041	76 560	38,5	373 460	912 195	2,4
September	1 044	76 457	35,8	350 347	819 911	2,3
Oktober	1 028	74 738	34,6	314 691	794 729	2,5
November	956	66 333	27,5	236 096	542 812	2,3
Dezember	942	64 613	26,5	224 029	525 805	2,3

\* Betriebe und Schlafgelegenheiten jeweils Stand 31.12.

\*\* Doppelbetten zählen als 2 Schlafgelegenheiten. Für Camping wird 1 Stellplatz in 4 Schlafgelegenheiten umgerechnet.

## 2. Ergebnisse der Beherbergungsstatistik (ohne Camping) Sachsen-Anhalts 1993 bis 2025

Jahr* ----- Monat	Geöffnete Betriebe	Angebote- ne Schlafgelegen- heiten**	Durchschnittl. Auslastung der angebotenen Schlafgelegen- heiten	Ankünfte	Übernachtungen	Durchschnittliche Aufenthaltsdauer
	Anzahl	Anzahl	%	Anzahl	Anzahl	Tage
1993	523	26 124	36,8	1 190 601	3 367 559	2,8
1994	761	36 497	34,6	1 566 937	4 277 803	2,7
1995	942	45 128	33,2	1 811 003	5 007 498	2,8
1996	962	46 414	31,3	1 932 154	5 285 103	2,7
1997	992	48 021	28,7	1 975 694	5 063 247	2,6
1998	1 001	49 311	28,3	2 058 299	5 117 997	2,5
1999	1 014	49 668	30,0	2 148 827	5 397 178	2,5
2000	1 029	50 468	29,5	2 172 719	5 440 659	2,5
2001	1 051	50 537	29,9	2 214 457	5 552 933	2,5
2002	1 028	49 376	29,0	2 109 187	5 364 807	2,5
2003	1 023	50 440	29,5	2 142 285	5 407 056	2,5
2004	1 016	50 443	30,2	2 256 199	5 632 471	2,5
2005	1 007	50 599	30,9	2 324 562	5 765 201	2,5
2006	1 036	52 157	32,7	2 473 256	6 175 243	2,5
2007	1 042	51 957	32,8	2 491 592	6 318 556	2,5
2008	1 045	52 698	33,1	2 536 496	6 437 309	2,5
2009	1 054	53 101	32,9	2 563 953	6 444 477	2,5
2010	1 043	52 434	33,6	2 672 362	6 584 600	2,5
2011	1 042	52 784	34,7	2 771 521	6 787 242	2,4
2012	990	52 006	36,2	2 836 567	7 051 100	2,5
2013	985	51 799	35,7	2 779 653	6 858 500	2,5
2014	984	52 272	36,8	2 886 023	7 116 419	2,5
2015	987	51 417	36,8	2 996 924	7 257 677	2,4
2016	1 003	53 058	38,1	3 065 503	7 413 880	2,4
2017	993	53 496	39,0	3 215 807	7 726 130	2,4
2018	1 020	54 533	38,7	3 244 687	7 771 295	2,4
2019	1 026	55 981	39,7	3 391 297	8 127 784	2,4
2020	780	41 483	29,2	2 002 407	5 332 804	2,7
2021	947	53 384	29,7	1 939 090	5 284 801	2,7
2022	945	53 364	36,7	2 901 012	7 233 339	2,5
2023	949	53 396	38,5	3 089 986	7 600 621	2,5
2024	916	53 221	38,3	3 115 010	7 551 029	2,4
Januar	909	52 265	24,2	150 224	385 179	2,6
Februar	905	51 824	30,6	180 887	458 635	2,5
März	930	52 841	35,2	230 788	572 060	2,5
April	965	54 122	37,7	252 674	610 853	2,4
Mai	975	54 837	43,9	313 656	745 540	2,4
Juni	979	55 522	43,9	314 221	731 180	2,3
Juli	978	55 465	43,5	292 020	746 153	2,6
August	969	55 227	45,1	317 862	771 602	2,4
September	978	55 322	45,0	319 458	744 740	2,3
Oktober	966	55 038	44,0	295 843	749 337	2,5
November	931	53 909	33,1	233 187	532 913	2,3
Dezember	916	53 221	30,8	214 190	502 837	2,3
2025	903	53 141	37,7	3 114 381	7 454 677	2,4
Januar	901	53 069	23,8	155 968	383 716	2,5
Februar	899	52 879	29,0	173 337	427 947	2,5
März	908	53 652	31,6	221 756	522 477	2,4
April	952	55 037	38,7	258 505	636 709	2,5
Mai	961	55 612	43,2	321 572	743 255	2,3
Juni	969	55 946	43,2	319 517	724 145	2,3
Juli	966	55 972	42,2	281 566	728 507	2,6
August	957	55 188	44,3	316 422	754 862	2,4
September	960	55 161	44,7	317 613	737 563	2,3
Oktober	952	55 034	43,6	295 117	741 664	2,5
November	913	53 617	33,6	233 035	536 293	2,3
Dezember	903	53 141	31,7	219 973	517 539	2,4

\* Betriebe und Betten jeweils Stand 31.12.

\*\* Doppelbetten zählen als zwei Schlafgelegenheiten

**3. Beherbergungsbetriebe (einschl. Camping), Schlafgelegenheiten und Auslastung der Kapazitäten nach kreisfreien Städten und Landkreisen**

Land	Dezember 2025							Jan. bis Dezember 2025
	Betriebe			in den Betrieben angebotene Schlafgelegenheiten*				durch- schnitt- liche Aus- lastung
	ins- gesamt	darunter geöffnete		ins- gesamt	Verände- rung ge- genüber dem Vor- jahres- monat	durch- schnitt- liche Aus- lastung	nachrichtlich	
		zu- sammen	Verände- rung ge- genüber dem Vor- jahres- monat				maximales Angebot an Schlafge- legenheiten der letzten 13 Monate	
Anzahl		%	Anzahl	%	Anzahl		%	
<b>Sachsen-Anhalt insgesamt</b>	<b>1 125</b>	<b>942</b>	<b>-1,3</b>	<b>64 613</b>	<b>-0,2</b>	<b>26,5</b>	<b>81 582</b>	<b>31,6</b>
Dessau-Roßlau, kreisfreie Stadt	28	27	12,5	1 985	6,3	24,2	2 044	33,5
Halle (Saale), kreisfreie Stadt	44	40	8,1	3 042	4,6	34,4	3 442	38,2
Magdeburg, Landeshaupt- stadt, kreisfreie Stadt	50	47	-	5 635	1,1	34,1	6 588	35,0
Altmarkkreis Salzwedel	53	42	-2,3	2 483	-3,2	18,9	3 887	29,3
Anhalt-Bitterfeld, Landkreis	59	49	-9,3	3 543	-1,7	11,0	3 905	19,6
Börde, Landkreis	51	46	-6,1	4 234	-1,7	17,5	5 054	27,2
Burgenlandkreis	118	89	-3,3	4 963	-3,9	22,8	7 279	33,1
Harz, Landkreis	329	284	-1,0	19 359	1,0	33,9	22 594	35,6
Jerichower Land, Landkreis	46	37	2,8	1 964	0,9	12,3	3 126	18,4
Mansfeld-Südharz, Landkreis	70	56	-1,8	3 225	3,8	19,5	3 887	27,1
Saalekreis	66	57	-3,4	3 924	-8,1	18,3	4 581	26,1
Salzlandkreis	71	62	-1,6	3 338	0,6	28,5	4 213	34,2
Stendal, Landkreis	60	47	2,2	2 396	2,2	24,1	4 103	29,3
Wittenberg, Landkreis	80	59	-1,7	4 522	-2,0	27,2	6 879	33,6

\* Doppelbetten zählen als 2 Schlafgelegenheiten. Für Camping wird 1 Stellplatz in 4 Schlafgelegenheiten umgerechnet.

**4. Ankünfte, Übernachtungen und Aufenthaltsdauer der Gäste in Beherbergungsbetrieben (einschl. Camping)  
nach kreisfreien Städten, Landkreisen und zusammengefassten Gästegruppen**

Land Kreisfreie Stadt/Landkreis  ----- Ständiger Wohnsitz der Gäste Deutschland/Ausland	Dezember 2025					Januar bis Dezember 2025				
	Ankünfte		Übernachtungen		durch- schn. Aufent- halts- dauer	Ankünfte		Übernachtungen		durch- schn. Aufent- halts- dauer
	insge- samt	Veränd. gegen- über Vorj.- monat	insge- samt	Veränd. gegen- über Vorj.- monat		insge- samt	Veränd. gegen- über Vorj.- zeitr.	insge- samt	Veränd. gegen- über Vorj.- zeitr.	
	Anzahl	%	Anzahl	%	Tage	Anzahl	%	Anzahl	%	Tage
<b>Sachsen-Anhalt insgesamt</b>	<b>224 029</b>	<b>3,3</b>	<b>525 805</b>	<b>3,1</b>	<b>2,3</b>	<b>3 394 975</b>	<b>0,2</b>	<b>8 232 822</b>	<b>-1,4</b>	<b>2,4</b>
Deutschland	211 308	3,5	496 656	3,0	2,4	3 142 939	0,1	7 697 599	-1,2	2,4
Ausland	12 721	0,6	29 149	6,4	2,3	252 036	1,8	535 223	-5,1	2,1
Dessau-Roßlau, kreisfreie Stadt	8 329	19,0	14 111	19,8	1,7	141 709	1,9	239 378	3,6	1,7
Deutschland	7 367	18,7	12 591	20,7	1,7	125 447	2,5	211 528	4,7	1,7
Ausland	962	20,6	1 520	13,2	1,6	16 262	-2,5	27 850	-4,0	1,7
Halle (Saale), kreisfreie Stadt	18 835	3,2	31 217	-1,4	1,7	259 216	5,9	421 606	-1,9	1,6
Deutschland	17 471	4,9	28 875	0,5	1,7	234 624	6,4	379 353	-0,7	1,6
Ausland	1 364	-14,5	2 342	-20,0	1,7	24 592	1,9	42 253	-11,3	1,7
Magdeburg, Landeshaupt- stadt, kreisfreie Stadt	33 525	-2,9	59 185	-	1,8	451 312	0,5	778 466	-0,7	1,7
Deutschland	30 838	-2,4	52 282	-3,3	1,7	398 617	-0,2	678 954	-1,8	1,7
Ausland	2 687	-7,6	6 903	34,6	2,6	52 695	5,7	99 512	7,2	1,9
Altmarkkreis Salzwedel	3 228	-11,1	14 279	15,5	4,4	86 878	-10,1	324 655	-5,9	3,7
Deutschland	3 129	-11,1	13 579	12,3	4,3	84 458	-10,0	317 819	-5,7	3,8
Ausland	99	-13,2	700	149,1	7,1	2 420	-13,0	6 836	-16,3	2,8
Anhalt-Bitterfeld, Landkreis	5 529	-4,3	11 856	5,8	2,1	120 036	-8,6	262 684	-11,5	2,2
Deutschland	5 055	-6,2	11 026	6,5	2,2	109 914	-6,6	244 917	-9,6	2,2
Ausland	474	22,2	830	-2,1	1,8	10 122	-25,9	17 767	-30,9	1,8
Börde, Landkreis	9 102	15,6	22 898	5,8	2,5	152 435	2,5	453 458	0,2	3,0
Deutschland	7 871	19,0	20 709	10,5	2,6	134 565	1,9	418 411	0,7	3,1
Ausland	1 231	-2,1	2 189	-24,6	1,8	17 870	7,0	35 047	-5,5	2,0
Burgenlandkreis	11 605	3,2	34 683	3,5	3,0	253 599	-1,5	728 456	0,9	2,9
Deutschland	10 922	1,5	33 133	3,8	3,0	240 421	-1,8	695 073	0,7	2,9
Ausland	683	43,5	1 550	-1,5	2,3	13 178	4,3	33 383	6,6	2,5
Harz, Landkreis	79 706	3,1	203 238	1,4	2,5	952 953	0,9	2 613 745	-1,8	2,7
Deutschland	77 927	3,1	198 787	1,4	2,6	913 328	0,9	2 510 317	-1,6	2,7
Ausland	1 779	0,8	4 451	3,9	2,5	39 625	0,5	103 428	-5,8	2,6
Jerichower Land, Landkreis	3 907	4,9	7 347	11,7	1,9	75 238	-2,8	173 467	5,4	2,3
Deutschland	3 615	2,8	6 644	6,3	1,8	70 586	-3,9	163 836	4,0	2,3
Ausland	292	39,7	703	115,0	2,4	4 652	17,8	9 631	35,7	2,1
Mansfeld-Südharz, Landkreis	9 004	3,5	19 514	5,7	2,2	150 217	-3,1	335 870	-2,9	2,2
Deutschland	8 691	2,5	18 724	4,2	2,2	144 359	-3,0	322 439	-3,0	2,2
Ausland	313	42,3	790	58,6	2,5	5 858	-4,8	13 431	-0,3	2,3
Saalekreis	12 002	6,0	22 229	4,2	1,9	216 241	1,5	406 839	-4,6	1,9
Deutschland	10 686	7,4	19 883	7,5	1,9	188 417	0,4	358 076	-4,4	1,9
Ausland	1 316	-4,4	2 346	-17,7	1,8	27 824	10,3	48 763	-6,0	1,8
Salzlandkreis	9 169	11,8	29 315	4,7	3,2	146 813	3,0	448 774	-2,9	3,1
Deutschland	8 685	12,6	27 926	4,7	3,2	136 279	3,8	423 403	0,9	3,1
Ausland	484	-1,4	1 389	4,8	2,9	10 534	-6,5	25 371	-40,7	2,4
Stendal, Landkreis	8 346	9,1	17 886	10,9	2,1	153 775	0,6	343 298	3,3	2,2
Deutschland	7 957	8,4	16 001	8,3	2,0	146 506	-	316 335	3,5	2,2
Ausland	389	25,5	1 885	38,7	4,8	7 269	15,7	26 963	1,3	3,7
Wittenberg, Landkreis	11 742	1,1	38 047	1,3	3,2	234 553	-0,5	702 126	0,3	3,0
Deutschland	11 094	2,1	36 496	1,9	3,3	215 418	-0,7	657 138	-0,3	3,1
Ausland	648	-12,3	1 551	-10,7	2,4	19 135	1,9	44 988	9,9	2,4

**5. Ankünfte, Übernachtungen und Aufenthaltsdauer der Gäste in Beherbergungsbetrieben der Hotellerie (Hotels, Hotels garnis, Gasthöfe und Pensionen) nach kreisfreien Städten, Landkreisen und zusammengefassten Gästegruppen**

Land Kreisfreie Stadt/Landkreis  ----- Ständiger Wohnsitz der Gäste Deutschland/Ausland	Dezember 2025					Januar bis Dezember 2025				
	Ankünfte		Übernachtungen		durch- schn. Aufent- halts- dauer	Ankünfte		Übernachtungen		durch- schn. Aufent- halts- dauer
	insge- samt	Veränd. gegen- über Vorj.- monat	insge- samt	Veränd. gegen- über Vorj.- monat		insge- samt	Veränd. gegen- über Vorj.- zeitr.	insge- samt	Veränd. gegen- über Vorj.- zeitr.	
	Anzahl	%	Anzahl	%	Tage	Anzahl	%	Anzahl	%	Tage
<b>Sachsen-Anhalt insgesamt</b>	<b>190 775</b>	<b>2,3</b>	<b>373 977</b>	<b>2,3</b>	<b>2,0</b>	<b>2 586 367</b>	<b>-0,2</b>	<b>4 985 376</b>	<b>-1,7</b>	<b>1,9</b>
Deutschland	178 806	2,3	349 060	1,7	2,0	2 369 231	-0,3	4 570 413	-1,6	1,9
Ausland	11 969	2,3	24 917	11,3	2,1	217 136	0,8	414 963	-3,1	1,9
Dessau-Roßlau, kreisfreie Stadt	7 530	14,1	12 219	15,5	1,6	125 344	-1,7	198 873	-0,9	1,6
Deutschland	6 610	13,8	10 876	16,7	1,6	110 357	-0,8	175 067	0,1	1,6
Ausland	920	16,5	1 343	6,3	1,5	14 987	-7,7	23 806	-7,5	1,6
Halle (Saale), kreisfreie Stadt	17 225	1,6	26 041	-7,4	1,5	226 500	5,0	337 983	-1,0	1,5
Deutschland	15 926	3,1	24 048	-6,0	1,5	204 620	5,8	303 307	-	1,5
Ausland	1 299	-13,5	1 993	-21,6	1,5	21 880	-2,1	34 676	-9,5	1,6
Magdeburg, Landeshaupt- stadt, kreisfreie Stadt	31 043	-3,7	54 070	-1,1	1,7	401 702	-0,2	668 348	-1,4	1,7
Deutschland	28 501	-3,5	47 651	-5,0	1,7	353 132	-1,0	580 204	-3,6	1,6
Ausland	2 542	-6,1	6 419	42,9	2,5	48 570	5,8	88 144	16,7	1,8
Altmarkkreis Salzwedel	2 365	-16,1	5 360	-2,2	2,3	50 130	-14,6	102 868	-14,9	2,1
Deutschland	2 276	-15,9	4 754	-8,6	2,1	48 036	-14,5	96 974	-14,4	2,0
Ausland	89	-21,9	606	115,7	6,8	2 094	-17,4	5 894	-22,1	2,8
Anhalt-Bitterfeld, Landkreis	4 849	-7,6	10 370	2,2	2,1	86 856	-10,5	174 865	-10,5	2,0
Deutschland	4 383	-9,9	9 550	2,3	2,2	78 018	-8,1	159 591	-7,9	2,0
Ausland	466	21,7	820	1,1	1,8	8 838	-26,8	15 274	-31,0	1,7
Börde, Landkreis	8 343	16,0	14 612	17,0	1,8	116 112	3,4	209 279	2,9	1,8
Deutschland	7 115	18,6	12 531	22,3	1,8	99 863	2,5	181 220	2,5	1,8
Ausland	1 228	2,8	2 081	-6,9	1,7	16 249	9,8	28 059	5,9	1,7
Burgenlandkreis	8 913	-1,8	15 963	-1,1	1,8	164 707	-4,9	309 330	-5,6	1,9
Deutschland	8 269	-4,9	14 711	-3,9	1,8	154 198	-5,3	289 111	-5,3	1,9
Ausland	644	67,3	1 252	50,5	1,9	10 509	1,2	20 219	-9,1	1,9
Harz, Landkreis	62 863	2,3	145 921	1,8	2,3	684 774	1,1	1 618 264	0,4	2,4
Deutschland	61 323	2,3	142 227	1,4	2,3	654 372	1,1	1 548 017	0,3	2,4
Ausland	1 540	2,9	3 694	18,5	2,4	30 402	1,1	70 247	1,6	2,3
Jerichower Land, Landkreis	3 665	2,4	6 448	6,6	1,8	57 110	-5,8	108 318	-3,1	1,9
Deutschland	3 392	0,7	5 870	2,6	1,7	52 929	-7,5	99 953	-5,6	1,9
Ausland	273	31,3	578	77,3	2,1	4 181	22,3	8 365	42,9	2,0
Mansfeld-Südharz, Landkreis	8 414	6,8	17 645	8,0	2,1	110 540	0,6	227 057	0,6	2,1
Deutschland	8 116	5,9	16 907	6,4	2,1	105 740	0,7	215 740	0,5	2,0
Ausland	298	41,2	738	67,7	2,5	4 800	-2,0	11 317	2,3	2,4
Saalekreis	11 811	6,0	21 732	4,6	1,8	191 228	2,9	344 115	-4,0	1,8
Deutschland	10 502	7,5	19 457	8,4	1,9	164 916	1,7	297 823	-3,6	1,8
Ausland	1 309	-4,2	2 275	-19,9	1,7	26 312	11,5	46 292	-5,9	1,8
Salzlandkreis	8 023	11,8	15 298	9,8	1,9	114 811	0,8	220 739	-4,8	1,9
Deutschland	7 544	12,5	13 962	8,7	1,9	106 748	1,7	201 868	1,8	1,9
Ausland	479	2,1	1 336	22,8	2,8	8 063	-10,0	18 871	-43,6	2,3
Stendal, Landkreis	6 089	9,2	10 861	3,8	1,8	98 077	-4,0	180 001	-4,7	1,8
Deutschland	5 840	9,0	10 381	8,2	1,8	93 768	-4,0	169 801	-4,4	1,8
Ausland	249	14,2	480	-44,5	1,9	4 309	-2,6	10 200	-9,4	2,4
Wittenberg, Landkreis	9 642	-0,2	17 437	2,2	1,8	158 476	2,5	285 336	2,6	1,8
Deutschland	9 009	-	16 135	2,1	1,8	142 534	2,7	251 737	1,6	1,8
Ausland	633	-2,9	1 302	3,6	2,1	15 942	0,9	33 599	10,9	2,1

**6. Beherbergungsbetriebe (einschl. Camping), Schlafgelegenheiten und Auslastung der Kapazitäten nach Reisegebieten und Betriebsarten**

Land	Dezember 2025							Jan. bis Dezember 2025
	Betriebe			in den Betrieben angebotene Schlafgelegenheiten*				durch- schnitt- liche Aus- lastung
	Reisegebiet	darunter geöffnete		ins- gesamt	Verände- rung ge- genüber dem Vor- jahres- monat	durch- schnitt- liche Aus- lastung	nachrichtlich	
		ins- gesamt	zu- sammen					
Betriebsart	Anzahl	%	Anzahl	%	Anzahl	%		
<b>Sachsen-Anhalt</b>								
<b>Betriebe insgesamt</b>	<b>1 125</b>	<b>942</b>	<b>-1,3</b>	<b>64 613</b>	<b>-0,2</b>	<b>26,5</b>	<b>81 582</b>	<b>31,6</b>
Hotels, Gasthöfe, Pensionen	766	672	-3,0	37 014	-1,1	32,9	40 710	36,6
Hotels (ohne Hotels garnis)	393	348	-1,4	27 244	-0,7	34,3	29 561	38,2
Hotels garnis	93	84	-2,3	4 640	0,7	38,6	5 133	38,9
Gasthöfe	76	64	-11,1	1 420	-9,4	15,9	1 662	25,1
Pensionen	204	176	-3,3	3 710	-2,4	22,1	4 354	26,7
Ferienunterkünfte und ähnliche Beherbergungsstätten	246	205	4,1	12 211	2,8	18,4	14 671	28,9
Erholungs- und Ferienheime	15	13	-	962	-5,6	16,2	1 086	33,6
Ferienzentren	19	16	6,7	3 006	1,2	19,6	3 562	35,4
Ferienhäuser und Ferien- wohnungen	149	125	6,8	4 360	4,9	24,0	5 242	27,1
Jugendherbergen und Hütten	63	51	-1,9	3 883	4,2	11,6	4 781	25,3
Campingplätze	87	39	2,6	11 472	-0,5	2,3	22 228	12,5
Sonstige tourismusrelevante Unterkünfte	26	26	-	3 916	-0,6	62,4	3 973	76,9
Vorsorge- und Reha-Kliniken	14	14	-	3 321	-0,6	69,7	3 375	85,7
Schulungsheime	12	12	-	595	-0,5	20,1	598	26,8
<b>Harz und Harzvorland</b>								
Betriebe zusammen	399	340	-1,2	22 584	1,4	31,9	26 481	34,3
Hotels, Gasthöfe, Pensionen	256	223	-3,9	12 018	-0,3	44,0	13 323	42,1
Hotels (ohne Hotels garnis)	143	127	-2,3	9 251	-0,9	46,6	10 053	45,2
Hotels garnis	29	27	-	1 136	9,8	51,2	1 363	39,3
Gasthöfe	24	20	-13,0	436	-8,2	14,5	517	25,6
Pensionen	60	49	-5,8	1 195	-1,6	27,6	1 390	27,1
Ferienunterkünfte und ähnliche Beherbergungsstätten	119	100	3,1	6 168	3,8	22,1	7 145	30,7
Erholungs- und Ferienheime	7	7	16,7	405	-0,5	24,7	437	34,8
Ferienzentren	11	9	12,5	1 902	3,7	25,4	2 182	36,9
Ferienhäuser und Ferien- wohnungen	76	65	1,6	2 321	-1,5	25,0	2 695	26,5
Jugendherbergen und Hütten	25	19	-	1 540	14,4	12,9	1 831	28,7
Campingplätze	18	11	22,2	3 548	4,0	2,8	5 160	11,7
Sonstige tourismusrelevante Unterkünfte	6	6	-	850	-0,4	53,2	853	68,1
Vorsorge- und Reha-Kliniken	2	2	-	.	.	.	.	.
Schulungsheime	4	4	-	.	.	.	.	.

\* Doppelbetten zählen als 2 Schlafgelegenheiten. Für Camping wird 1 Stellplatz in 4 Schlafgelegenheiten umgerechnet.

**Noch 6. Beherbergungsbetriebe (einschl. Camping), Schlafgelegenheiten und Auslastung der Kapazitäten  
nach Reisegebieten und Betriebsarten**

Land  Reisegebiet  -----  Betriebsart	Dezember 2025						Jan. bis Dezember 2025	
	Betriebe			in den Betrieben angebotene Schlafgelegenheiten*			durch- schnitt- liche Aus- lastung	
	ins- gesamt	darunter geöffnete		ins- gesamt	Verände- rung ge- genüber dem Vor- jahres- monat	durch- schnitt- liche Aus- lastung		nachrichtlich maximales Angebot an Schlafge- legenheiten der letzten 13 Monate
		zu- sammen	Verände- rung ge- genüber dem Vor- jahres- monat					
Anzahl		%	Anzahl	%	Anzahl	%		
	<b>Halle, Saale, Unstrut</b>							
Betriebe zusammen	228	186	-1,1	11 929	-3,4	24,2	15 302	32,0
Hotels, Gasthöfe, Pensionen	166	141	-2,1	7 865	-1,3	26,5	8 912	33,9
Hotels (ohne Hotels garnis)	82	69	-	5 336	-2,2	25,6	6 063	33,5
Hotels garnis	23	19	-5,0	1 512	2,6	35,5	1 666	40,4
Gasthöfe	18	15	-6,3	332	-7,0	16,6	399	27,5
Pensionen	43	38	-2,6	685	-0,1	18,1	784	25,8
Ferienunterkünfte und ähnliche								
Beherbergungsstätten	38	33	6,5	.	.	.	.	.
Erholungs- und Ferienheime	2	2	-	.	.	.	.	.
Ferienzentren	1	1	-	.	.	.	.	.
Ferienhäuser und Ferien- wohnungen	22	19	18,8	.	.	.	.	.
Jugendherbergen und Hütten	13	11	-8,3	886	-12,7	14,5	1 207	23,7
Campingplätze	17	5	-16,7	1 460	-15,1	2,4	3 408	16,7
Sonstige tourismusrelevante								
Unterkünfte	7	7	-	.	.	.	.	.
Vorsorge- und Reha-Kliniken	4	4	-	710	-	63,0	712	77,2
Schulungsheime	3	3	-	.	.	.	.	.
	<b>Anhalt-Wittenberg</b>							
Betriebe zusammen	167	135	-2,2	10 050	-0,3	20,9	12 828	29,1
Hotels, Gasthöfe, Pensionen	113	95	-5,0	5 228	-1,5	25,3	5 795	33,4
Hotels (ohne Hotels garnis)	54	48	2,1	4 044	2,5	26,9	4 317	35,3
Hotels garnis	14	12	-7,7	470	-16,1	22,5	534	33,3
Gasthöfe	11	8	-27,3	154	-26,0	12,4	209	15,1
Pensionen	34	27	-6,9	560	-5,6	19,7	735	25,5
Ferienunterkünfte und ähnliche								
Beherbergungsstätten	37	28	12,0	.	.	.	.	.
Erholungs- und Ferienheime	1	1	-	.	.	.	.	.
Ferienzentren	1	1	-	.	.	.	.	.
Ferienhäuser und Ferien- wohnungen	24	17	13,3	.	.	.	.	.
Jugendherbergen und Hütten	11	9	12,5	711	18,7	10,7	887	26,4
Campingplätze	14	9	-10,0	2 516	-4,8	1,3	4 168	12,2
Sonstige tourismusrelevante								
Unterkünfte	3	3	-	.	.	.	.	.
Vorsorge- und Reha-Kliniken	2	2	-	.	.	.	.	.
Schulungsheime	1	1	-	.	.	.	.	.

\* Doppelbetten zählen als 2 Schlafgelegenheiten. Für Camping wird 1 Stellplatz in 4 Schlafgelegenheiten umgerechnet.

**Noch 6. Beherbergungsbetriebe (einschl. Camping), Schlafgelegenheiten und Auslastung der Kapazitäten  
nach Reisegebieten und Betriebsarten**

Land  Reisegebiet  -----  Betriebsart	Dezember 2025							Jan. bis Dezember 2025
	Betriebe			in den Betrieben angebotene Schlafgelegenheiten*				durch- schnitt- liche Aus- lastung
	ins- gesamt	darunter geöffnete		ins- gesamt	Verände- rung ge- genüber dem Vor- jahres- monat	durch- schnitt- liche Aus- lastung	nachrichtlich	
		zu- sammen	Verände- rung ge- genüber dem Vor- jahres- monat				maximales Angebot an Schlafge- legenheiten der letzten 13 Monate	
Anzahl		%	Anzahl	%		Anzahl	%	
	<b>Magdeburg, Elbe-Börde-Heide</b>							
Betriebe zusammen	218	192	-1,5	15 171	0,2	25,4	18 981	30,2
Hotels, Gasthöfe, Pensionen	157	149	-1,3	9 498	-0,6	31,0	9 788	35,0
Hotels (ohne Hotels garnis)	79	75	-1,3	7 185	0,3	30,8	7 341	35,1
Hotels garnis	20	19	-	1 277	-1,5	41,1	1 325	42,5
Gasthöfe	14	13	-7,1	296	-8,9	15,7	312	23,1
Pensionen	44	42	-	740	-3,6	21,3	810	25,7
Ferienunterkünfte und ähnliche Beherbergungsstätten	30	24	-7,7	1 291	-7,7	11,8	1 559	24,2
Erholungs- und Ferienheime	4	2	-33,3	.	.	.	.	.
Ferienzentren	2	2	-	.	.	.	.	.
Ferienhäuser und Ferien- wohnungen	14	12	-	324	-1,8	19,6	369	27,3
Jugendherbergen und Hütten	10	8	-11,1	509	-3,6	9,3	616	22,7
Campingplätze	23	11	10,0	3 268	6,1	2,5	6 488	12,1
Sonstige tourismusrelevante Unterkünfte	8	8	-	1 114	-	62,7	1 146	75,8
Vorsorge- und Reha-Kliniken	4	4	-	862	-	72,8	894	88,7
Schulungsheime	4	4	-	252	-	23,8	252	31,1
	<b>Altmark</b>							
Betriebe zusammen	113	89	-	4 879	-0,6	21,5	7 990	29,3
Hotels, Gasthöfe, Pensionen	74	64	-3,0	2 405	-4,6	21,8	2 892	31,8
Hotels (ohne Hotels garnis)	35	29	-6,5	1 428	-7,0	24,0	1 787	34,7
Hotels garnis	7	7	-	245	1,2	16,7	245	19,3
Gasthöfe	9	8	-	202	-0,5	20,7	225	32,0
Pensionen	23	20	-	530	-2,0	18,5	635	29,7
Ferienunterkünfte und ähnliche Beherbergungsstätten	22	20	11,1	.	.	.	.	.
Erholungs- und Ferienheime	1	1	-	.	.	.	.	.
Ferienzentren	4	3	-	.	.	.	.	.
Ferienhäuser und Ferien- wohnungen	13	12	20,0	575	17,3	33,6	620	33,9
Jugendherbergen und Hütten	4	4	-	237	-1,3	1,6	240	10,4
Campingplätze	15	3	-	680	1,2	3,0	3 004	10,7
Sonstige tourismusrelevante Unterkünfte	2	2	-	.	.	.	.	.
Vorsorge- und Reha-Kliniken	2	2	-	.	.	.	.	.
Schulungsheime	-	-	-	-	-	-	-	-

\* Doppelbetten zählen als 2 Schlafgelegenheiten. Für Camping wird 1 Stellplatz in 4 Schlafgelegenheiten umgerechnet.

**7. Ankünfte, Übernachtungen und Aufenthaltsdauer der Gäste in Beherbergungsbetrieben (einschl. Camping)  
nach Reisegebieten, Betriebsarten und zusammengefassten Gästegruppen**

Land, Reisegebiet ----- Betriebsart ----- Ständiger Wohnsitz der Gäste Deutschland/Ausland	Dezember 2025					Januar bis Dezember 2025				
	Ankünfte		Übernachtungen		durch- schn. Aufent- halts- dauer	Ankünfte		Übernachtungen		durch- schn. Aufent- halts- dauer
	insge- samt	Veränd. gegen- über Vorj.- monat	insge- samt	Veränd. gegen- über Vorj.- monat		insge- samt	Veränd. gegen- über Vorj.- zeitr.	insge- samt	Veränd. gegen- über Vorj.- zeitr.	
	Anzahl	%	Anzahl	%	Tage	Anzahl	%	Anzahl	%	Tage
	<b>Sachsen-Anhalt</b>									
<b>Betriebe insgesamt</b>	<b>224 029</b>	<b>3,3</b>	<b>525 805</b>	<b>3,1</b>	<b>2,3</b>	<b>3 394 975</b>	<b>0,2</b>	<b>8 232 822</b>	<b>-1,4</b>	<b>2,4</b>
Deutschland	211 308	3,5	496 656	3,0	2,4	3 142 939	0,1	7 697 599	-1,2	2,4
Ausland	12 721	0,6	29 149	6,4	2,3	252 036	1,8	535 223	-5,1	2,1
Hotels, Gasthöfe, Pensionen	190 775	2,3	373 977	2,3	2,0	2 586 367	-0,2	4 985 376	-1,7	1,9
Deutschland	178 806	2,3	349 060	1,7	2,0	2 369 231	-0,3	4 570 413	-1,6	1,9
Ausland	11 969	2,3	24 917	11,3	2,1	217 136	0,8	414 963	-3,1	1,9
Hotels (ohne Hotels garnis)	144 386	0,4	286 583	1,5	2,0	1 970 040	-0,5	3 812 599	-1,0	1,9
Deutschland	135 251	0,3	268 279	0,7	2,0	1 798 888	-0,6	3 498 744	-1,3	1,9
Ausland	9 135	2,5	18 304	14,6	2,0	171 152	1,2	313 855	3,1	1,8
Hotels garnis	32 891	15,3	55 346	7,5	1,7	389 805	6,6	659 620	0,8	1,7
Deutschland	30 635	16,6	51 380	8,2	1,7	354 046	6,6	598 550	0,8	1,7
Ausland	2 256	0,1	3 966	-0,5	1,8	35 759	6,5	61 070	1,1	1,7
Gasthöfe	3 695	-22,5	6 916	-23,4	1,9	72 003	-15,1	138 119	-16,3	1,9
Deutschland	3 565	-21,6	6 633	-20,8	1,9	69 136	-14,7	132 163	-15,8	1,9
Ausland	130	-40,9	283	-56,5	2,2	2 867	-24,1	5 956	-25,7	2,1
Pensionen	9 803	3,4	25 132	10,8	2,6	154 519	-4,5	375 038	-7,4	2,4
Deutschland	9 355	2,1	22 768	9,0	2,4	147 161	-3,7	340 956	-2,4	2,3
Ausland	448	42,7	2 364	32,8	5,3	7 358	-18,9	34 082	-38,6	4,6

**Noch 7. Ankünfte, Übernachtungen und Aufenthaltsdauer der Gäste in Beherbergungsbetrieben (einschl. Camping)  
nach Reisegebieten, Betriebsarten und zusammengefassten Gästegruppen**

Land, Reisegebiet ----- Betriebsart ----- Ständiger Wohnsitz der Gäste Deutschland/Ausland	Dezember 2025					Januar bis Dezember 2025				
	Ankünfte		Übernachtungen		durch- schn. Aufent- halts- dauer	Ankünfte		Übernachtungen		durch- schn. Aufent- halts- dauer
	insge- samt	Veränd. gegen- über Vorj.- monat	insge- samt	Veränd. gegen- über Vorj.- monat		insge- samt	Veränd. gegen- über Vorj.- zeitr.	insge- samt	Veränd. gegen- über Vorj.- zeitr.	
	Anzahl	%	Anzahl	%	Tage	Anzahl	%	Anzahl	%	Tage
<b>Sachsen-Anhalt</b>										
Ferienunterkünfte u. ähnliche Beherbergungsstätten	24 639	3,5	69 287	1,5	2,8	458 313	1,2	1 371 216	-1,1	3,0
Deutschland	23 937	4,6	65 351	3,2	2,7	440 000	0,5	1 287 972	-0,1	2,9
Ausland	702	-23,4	3 936	-20,0	5,6	18 313	20,3	83 244	-15,1	4,5
Erholungs- und Ferienheime	1 803	-15,3	4 832	-6,7	2,7	46 442	-3,3	125 138	-3,7	2,7
Deutschland	1 779	-15,3	4 768	-7,1	2,7	45 803	-4,0	123 464	-4,3	2,7
Ausland	24	-11,1	64	33,3	2,7	639	91,9	1 674	96,7	2,6
Ferienzentren	6 599	-0,1	18 257	-3,6	2,8	124 316	-4,7	394 928	-3,9	3,2
Deutschland	6 519	0,9	17 977	-1,9	2,8	121 131	-5,3	382 266	-4,1	3,2
Ausland	80	-44,4	280	-54,7	3,5	3 185	23,5	12 662	4,3	4,0
Ferienhäuser, -wohnungen	10 883	13,2	32 479	12,3	3,0	137 975	12,3	444 204	4,8	3,2
Deutschland	10 350	14,5	29 150	13,6	2,8	128 177	12,1	389 342	7,7	3,0
Ausland	533	-7,0	3 329	2,0	6,2	9 798	14,8	54 862	-12,0	5,6
Jugendherbergen, Hütten	5 354	-1,9	13 719	-9,9	2,6	149 580	-1,3	406 946	-3,6	2,7
Deutschland	5 289	-	13 456	-5,5	2,5	144 889	-1,9	392 900	-1,6	2,7
Ausland	65	-62,2	263	-73,4	4,0	4 691	24,2	14 046	-38,1	3,0
Campingplätze	4 056	53,8	8 266	19,5	2,0	280 594	2,6	778 145	-3,0	2,8
Deutschland	4 032	54,7	8 216	20,0	2,0	264 411	3,0	742 135	-2,9	2,8
Ausland	24	-22,6	50	-27,5	2,1	16 183	-3,0	36 010	-4,6	2,2
Sonstige tourismusrelevante Unterkünfte	4 559	19,0	74 275	7,6	16,3	69 701	-1,5	1 098 085	0,7	15,8
Deutschland	4 533	18,5	74 029	7,3	16,3	69 297	-1,9	1 097 079	0,6	15,8
Ausland	26	550,0	246	**	9,5	404	334,4	1 006	645,2	2,5
Vorsorge- u. Reha-Kliniken	3 282	12,8	70 743	5,6	21,6	49 176	0,7	1 040 709	0,1	21,2
Deutschland	3 282	12,8	70 743	5,6	21,6	49 176	0,7	1 040 709	0,1	21,2
Ausland	-	-	-	-	-	-	-	-	-	-
Schulungsheime	1 277	38,7	3 532	72,5	2,8	20 525	-6,4	57 376	13,1	2,8
Deutschland	1 251	36,4	3 286	61,2	2,6	20 121	-7,9	56 370	11,4	2,8
Ausland	26	550,0	246	**	9,5	404	334,4	1 006	645,2	2,5

**Noch 7. Ankünfte, Übernachtungen und Aufenthaltsdauer der Gäste in Beherbergungsbetrieben (einschl. Camping)  
nach Reisegebieten, Betriebsarten und zusammengefassten Gästegruppen**

Land, Reisegebiet ----- Betriebsart ----- Ständiger Wohnsitz der Gäste Deutschland/Ausland	Dezember 2025					Januar bis Dezember 2025				
	Ankünfte		Übernachtungen		durch- schn. Aufent- halts- dauer	Ankünfte		Übernachtungen		durch- schn. Aufent- halts- dauer
	insge- samt	Veränd. gegen- über Vorj.- monat	insge- samt	Veränd. gegen- über Vorj.- monat		insge- samt	Veränd. gegen- über Vorj.- zeitr.	insge- samt	Veränd. gegen- über Vorj.- zeitr.	
	Anzahl	%	Anzahl	%	Tage	Anzahl	%	Anzahl	%	Tage
	<b>Harz und Harzvorland</b>									
Betriebe zusammen	88 710	3,1	222 752	1,8	2,5	1 103 170	0,3	2 949 615	-1,9	2,7
Deutschland	86 618	3,1	217 511	1,6	2,5	1 057 687	0,3	2 832 756	-1,8	2,7
Ausland	2 092	5,4	5 241	9,6	2,5	45 483	-0,2	116 859	-5,2	2,6
Hotels, Gasthöfe, Pensionen	71 277	2,8	163 566	2,4	2,3	795 314	1,0	1 845 321	0,4	2,3
Deutschland	69 439	2,7	159 134	1,9	2,3	760 112	1,0	1 763 757	0,4	2,3
Ausland	1 838	7,7	4 432	24,6	2,4	35 202	0,6	81 564	1,7	2,3
Hotels (ohne Hotels garnis)	57 054	-0,1	133 347	-0,1	2,3	652 523	1,2	1 530 709	0,8	2,3
Deutschland	55 672	-0,1	129 960	-0,5	2,3	623 762	1,1	1 463 379	0,6	2,3
Ausland	1 382	0,3	3 387	18,3	2,5	28 761	3,7	67 330	6,0	2,3
Hotels garnis	8 844	45,1	18 019	37,4	2,0	71 264	9,1	152 171	6,2	2,1
Deutschland	8 546	43,7	17 278	34,7	2,0	67 608	10,0	144 167	7,0	2,1
Ausland	298	104,1	741	152,0	2,5	3 656	-5,3	8 004	-6,1	2,2
Gasthöfe	1 078	-48,5	1 961	-50,2	1,8	21 163	-24,0	43 105	-25,2	2,0
Deutschland	1 024	-48,5	1 889	-50,1	1,8	20 154	-23,3	41 195	-24,5	2,0
Ausland	54	-47,1	72	-53,8	1,3	1 009	-36,2	1 910	-37,7	1,9
Pensionen	4 301	7,6	10 239	11,7	2,4	50 364	1,9	119 336	0,6	2,4
Deutschland	4 197	7,2	10 007	12,2	2,4	48 588	2,0	115 016	1,3	2,4
Ausland	104	28,4	232	-5,7	2,2	1 776	-0,9	4 320	-14,7	2,4



**Noch 7. Ankünfte, Übernachtungen und Aufenthaltsdauer der Gäste in Beherbergungsbetrieben (einschl. Camping)  
nach Reisegebieten, Betriebsarten und zusammengefassten Gästegruppen**

Land, Reisegebiet ----- Betriebsart ----- Ständiger Wohnsitz der Gäste Deutschland/Ausland	Dezember 2025					Januar bis Dezember 2025				
	Ankünfte		Übernachtungen		durch- schn. Aufent- halts- dauer	Ankünfte		Übernachtungen		durch- schn. Aufent- halts- dauer
	insge- samt	Veränd. gegen- über Vorj.- monat	insge- samt	Veränd. gegen- über Vorj.- monat		insge- samt	Veränd. gegen- über Vorj.- zeitr.	insge- samt	Veränd. gegen- über Vorj.- zeitr.	
	Anzahl	%	Anzahl	%	Tage	Anzahl	%	Anzahl	%	Tage
	<b>Halle, Saale, Unstrut</b>									
Betriebe zusammen	42 442	4,0	88 129	1,9	2,1	729 056	2,0	1 556 901	-1,3	2,1
Deutschland	39 079	4,6	81 891	3,5	2,1	663 462	1,6	1 432 502	-1,0	2,2
Ausland	3 363	-2,4	6 238	-15,1	1,9	65 594	5,8	124 399	-4,9	1,9
Hotels, Gasthöfe, Pensionen	37 949	2,1	63 736	-2,0	1,7	582 435	1,3	991 428	-3,5	1,7
Deutschland	34 697	2,3	58 216	-1,0	1,7	523 734	1,0	890 241	-3,0	1,7
Ausland	3 252	-	5 520	-11,2	1,7	58 701	4,2	101 187	-7,8	1,7
Hotels (ohne Hotels garnis)	24 822	1,4	41 758	0,4	1,7	393 473	-1,8	664 678	-4,7	1,7
Deutschland	22 416	1,3	37 881	1,1	1,7	349 160	-2,4	594 437	-4,4	1,7
Ausland	2 406	2,1	3 877	-6,1	1,6	44 313	3,2	70 241	-7,7	1,6
Hotels garnis	10 634	4,6	16 512	-9,3	1,6	142 341	15,3	223 757	3,6	1,6
Deutschland	9 874	5,5	15 205	-8,6	1,5	129 761	15,6	201 539	3,8	1,6
Ausland	760	-5,8	1 307	-16,9	1,7	12 580	12,8	22 218	1,5	1,8
Gasthöfe	921	0,3	1 663	-0,4	1,8	18 099	-12,2	36 430	-11,7	2,0
Deutschland	918	2,2	1 655	3,8	1,8	17 757	-12,0	35 590	-10,7	2,0
Ausland	3	-85,0	8	-89,3	2,7	342	-22,6	840	-41,0	2,5
Pensionen	1 572	-2,0	3 803	6,5	2,4	28 522	-4,8	66 563	-8,2	2,3
Deutschland	1 489	-2,9	3 475	10,8	2,3	27 056	-3,9	58 675	-5,7	2,2
Ausland	83	18,6	328	-24,9	4,0	1 466	-18,1	7 888	-23,6	5,4



**Noch 7. Ankünfte, Übernachtungen und Aufenthaltsdauer der Gäste in Beherbergungsbetrieben (einschl. Camping)  
nach Reisegebieten, Betriebsarten und zusammengefassten Gästegruppen**

Land, Reisegebiet ----- Betriebsart ----- Ständiger Wohnsitz der Gäste Deutschland/Ausland	Dezember 2025					Januar bis Dezember 2025				
	Ankünfte		Übernachtungen		durch- schn. Aufent- halts- dauer	Ankünfte		Übernachtungen		durch- schn. Aufent- halts- dauer
	insge- samt	Veränd. gegen- über Vorj.- monat	insge- samt	Veränd. gegen- über Vorj.- monat		insge- samt	Veränd. gegen- über Vorj.- zeitr.	insge- samt	Veränd. gegen- über Vorj.- zeitr.	
	Anzahl	%	Anzahl	%	Tage	Anzahl	%	Anzahl	%	Tage
	<b>Anhalt-Wittenberg</b>									
Betriebe zusammen	25 600	5,0	64 014	5,8	2,5	496 298	-2,0	1 204 188	-1,9	2,4
Deutschland	23 516	4,7	60 113	6,2	2,6	450 779	-1,4	1 113 583	-1,6	2,5
Ausland	2 084	8,3	3 901	-0,7	1,9	45 519	-7,3	90 605	-5,3	2,0
Hotels, Gasthöfe, Pensionen	22 021	2,4	40 026	5,9	1,8	370 676	-2,2	659 074	-2,2	1,8
Deutschland	20 002	1,6	36 561	6,1	1,8	330 909	-1,2	586 395	-1,6	1,8
Ausland	2 019	10,6	3 465	4,0	1,7	39 767	-9,9	72 679	-7,0	1,8
Hotels (ohne Hotels garnis)	19 137	3,0	32 877	6,2	1,7	309 992	-0,1	527 893	-0,1	1,7
Deutschland	17 425	2,0	30 184	6,0	1,7	277 081	1,2	471 482	0,3	1,7
Ausland	1 712	14,4	2 693	9,5	1,6	32 911	-10,0	56 411	-3,4	1,7
Hotels garnis	1 752	0,1	3 274	-9,2	1,9	35 152	-9,5	64 751	-8,7	1,8
Deutschland	1 547	4,8	2 890	-6,5	1,9	30 294	-9,4	56 664	-8,8	1,9
Ausland	205	-25,5	384	-25,3	1,9	4 858	-9,5	8 087	-8,7	1,7
Gasthöfe	379	2,7	590	6,3	1,6	6 586	-10,8	10 116	-17,4	1,5
Deutschland	371	3,1	582	9,0	1,6	6 325	-9,4	9 615	-13,5	1,5
Ausland	8	-11,1	8	-61,9	1,0	261	-35,6	501	-55,4	1,9
Pensionen	753	-6,3	3 285	22,5	4,4	18 946	-16,6	56 314	-10,0	3,0
Deutschland	659	-13,2	2 905	23,9	4,4	17 209	-17,8	48 634	-7,9	2,8
Ausland	94	108,9	380	12,8	4,0	1 737	-3,4	7 680	-21,5	4,4



**Noch 7. Ankünfte, Übernachtungen und Aufenthaltsdauer der Gäste in Beherbergungsbetrieben (einschl. Camping)  
nach Reisegebieten, Betriebsarten und zusammengefassten Gästegruppen**

Land, Reisegebiet ----- Betriebsart ----- Ständiger Wohnsitz der Gäste Deutschland/Ausland	Dezember 2025					Januar bis Dezember 2025				
	Ankünfte		Übernachtungen		durch- schn. Aufent- halts- dauer	Ankünfte		Übernachtungen		durch- schn. Aufent- halts- dauer
	insge- samt	Veränd. gegen- über Vorj.- monat	insge- samt	Veränd. gegen- über Vorj.- monat		insge- samt	Veränd. gegen- über Vorj.- zeitr.	insge- samt	Veränd. gegen- über Vorj.- zeitr.	
	Anzahl	%	Anzahl	%	Tage	Anzahl	%	Anzahl	%	Tage
	<b>Magdeburg, Elbe-Börde-Heide</b>									
Betriebe zusammen	55 703	2,6	118 745	2,9	2,1	825 798	1,0	1 854 165	-0,5	2,2
Deutschland	51 009	3,2	107 561	1,7	2,1	740 047	0,5	1 684 604	-	2,3
Ausland	4 694	-3,5	11 184	15,5	2,4	85 751	4,9	169 561	-5,7	2,0
Hotels, Gasthöfe, Pensionen	51 074	1,8	90 428	3,8	1,8	689 735	-	1 206 684	-1,5	1,7
Deutschland	46 552	2,1	80 014	1,3	1,7	612 672	-0,6	1 063 245	-1,8	1,7
Ausland	4 522	-1,2	10 414	27,9	2,3	77 063	5,4	143 439	1,5	1,9
Hotels (ohne Hotels garnis)	37 455	-0,4	67 957	2,8	1,8	516 593	-0,1	908 431	0,1	1,8
Deutschland	34 078	-0,1	60 142	0,4	1,8	455 635	-0,8	797 125	-1,6	1,7
Ausland	3 377	-3,5	7 815	26,5	2,3	60 958	5,4	111 306	13,8	1,8
Hotels garnis	10 936	10,0	16 282	4,8	1,5	131 175	2,3	201 894	-1,8	1,5
Deutschland	9 965	11,2	14 770	5,4	1,5	117 007	1,0	179 887	-3,3	1,5
Ausland	971	-0,8	1 512	-0,4	1,6	14 168	14,2	22 007	12,8	1,6
Gasthöfe	713	-1,1	1 419	2,2	2,0	12 913	-5,9	25 381	-4,5	2,0
Deutschland	651	-5,1	1 227	-7,3	1,9	12 143	-6,4	23 574	-7,0	1,9
Ausland	62	77,1	192	195,4	3,1	770	2,7	1 807	46,4	2,3
Pensionen	1 970	3,4	4 770	16,6	2,4	29 054	-4,2	70 978	-16,0	2,4
Deutschland	1 858	0,9	3 875	4,4	2,1	27 887	-1,2	62 659	1,6	2,2
Ausland	112	72,3	895	136,1	8,0	1 167	-44,9	8 319	-63,5	7,1

**Noch 7. Ankünfte, Übernachtungen und Aufenthaltsdauer der Gäste in Beherbergungsbetrieben (einschl. Camping)  
nach Reisegebieten, Betriebsarten und zusammengefassten Gästegruppen**

Land, Reisegebiet ----- Betriebsart ----- Ständiger Wohnsitz der Gäste Deutschland/Ausland	Dezember 2025					Januar bis Dezember 2025				
	Ankünfte		Übernachtungen		durch- schn. Aufent- halts- dauer	Ankünfte		Übernachtungen		durch- schn. Aufent- halts- dauer
	insge- samt	Veränd. gegen- über Vorj.- monat	insge- samt	Veränd. gegen- über Vorj.- monat		insge- samt	Veränd. gegen- über Vorj.- zeitr.	insge- samt	Veränd. gegen- über Vorj.- zeitr.	
	Anzahl	%	Anzahl	%	Tage	Anzahl	%	Anzahl	%	Tage
<b>Magdeburg, Elbe-Börde-Heide</b>										
Ferienunterkünfte u. ähnliche										
Beherbergungsstätten	2 005	1,4	4 726	-11,3	2,4	44 416	-5,1	127 548	-12,2	2,9
Deutschland	1 863	9,3	4 206	10,3	2,3	40 817	-4,7	111 817	-3,4	2,7
Ausland	142	-48,0	520	-65,8	3,7	3 599	-9,6	15 731	-46,6	4,4
Erholungs- und Ferienheime	.	.	.	.	.	.	.	.	.	.
Deutschland	.	.	.	.	.	.	.	.	.	.
Ausland	.	.	.	.	.	.	.	.	.	.
Ferienzentren	.	.	.	.	.	.	.	.	.	.
Deutschland	.	.	.	.	.	.	.	.	.	.
Ausland	.	.	.	.	.	.	.	.	.	.
Ferienhäuser, -wohnungen	840	-8,5	1 970	-10,6	2,3	11 392	-2,2	33 947	-20,3	3,0
Deutschland	701	-2,0	1 466	12,3	2,1	8 978	2,4	22 686	16,3	2,5
Ausland	139	-31,5	504	-43,9	3,6	2 414	-16,3	11 261	-51,3	4,7
Jugendherbergen, Hütten	791	-2,7	1 471	-21,8	1,9	19 677	-5,1	47 200	-7,6	2,4
Deutschland	789	4,4	1 468	1,7	1,9	18 670	-5,8	43 419	-5,2	2,3
Ausland	2	-96,5	3	-99,3	1,5	1 007	9,1	3 781	-28,1	3,8
Campingplätze	1 198	27,7	2 487	27,1	2,1	71 091	16,4	212 811	13,0	3,0
Deutschland	1 194	28,7	2 483	28,0	2,1	66 391	17,5	203 351	13,3	3,1
Ausland	4	-60,0	4	-75,0	1,0	4 700	2,7	9 460	7,9	2,0
Sonstige tourismusrelevante										
Unterkünfte	1 426	18,1	21 104	0,5	14,8	20 556	-0,4	307 122	0,5	14,9
Deutschland	1 400	16,4	20 858	-0,7	14,9	20 167	-1,9	306 191	0,2	15,2
Ausland	26	550,0	246	**	9,5	389	318,3	931	589,6	2,4
Vorsorge- u. Reha-Kliniken	813	-0,2	19 455	-2,9	23,9	10 768	-2,6	278 987	-1,3	25,9
Deutschland	813	-0,2	19 455	-2,9	23,9	10 768	-2,6	278 987	-1,3	25,9
Ausland	-	-	-	-	-	-	-	-	-	-
Schulungsheime	613	56,4	1 649	70,7	2,7	9 788	2,1	28 135	22,5	2,9
Deutschland	587	51,3	1 403	46,6	2,4	9 399	-1,0	27 204	19,2	2,9
Ausland	26	550,0	246	**	9,5	389	318,3	931	589,6	2,4

**Noch 7. Ankünfte, Übernachtungen und Aufenthaltsdauer der Gäste in Beherbergungsbetrieben (einschl. Camping)  
nach Reisegebieten, Betriebsarten und zusammengefassten Gästegruppen**

Land, Reisegebiet ----- Betriebsart ----- Ständiger Wohnsitz der Gäste Deutschland/Ausland	Dezember 2025					Januar bis Dezember 2025				
	Ankünfte		Übernachtungen		durch- schn. Aufent- halts- dauer	Ankünfte		Übernachtungen		durch- schn. Aufent- halts- dauer
	insge- samt	Veränd. gegen- über Vorj.- monat	insge- samt	Veränd. gegen- über Vorj.- monat		insge- samt	Veränd. gegen- über Vorj.- zeitr.	insge- samt	Veränd. gegen- über Vorj.- zeitr.	
	Anzahl	%	Anzahl	%	Tage	Anzahl	%	Anzahl	%	Tage
	<b>Altmark</b>									
Betriebe zusammen	11 574	2,6	32 165	12,9	2,8	240 653	-3,5	667 953	-1,4	2,8
Deutschland	11 086	2,1	29 580	10,1	2,7	230 964	-3,9	634 154	-1,3	2,7
Ausland	488	15,1	2 585	57,6	5,3	9 689	6,9	33 799	-2,8	3,5
Hotels, Gasthöfe, Pensionen	8 454	0,7	16 221	1,7	1,9	148 207	-7,9	282 869	-8,7	1,9
Deutschland	8 116	0,7	15 135	2,3	1,9	141 804	-7,8	266 775	-8,3	1,9
Ausland	338	1,8	1 086	-5,2	3,2	6 403	-8,0	16 094	-14,5	2,5
Hotels (ohne Hotels garnis)	5 918	-0,9	10 644	3,3	1,8	97 459	-8,4	180 888	-8,5	1,9
Deutschland	5 660	-2,3	10 112	1,6	1,8	93 250	-8,9	172 321	-8,9	1,8
Ausland	258	44,1	532	55,1	2,1	4 209	4,9	8 567	0,5	2,0
Hotels garnis	725	24,1	1 259	25,8	1,7	9 873	1,1	17 047	-7,4	1,7
Deutschland	703	30,7	1 237	35,6	1,8	9 376	4,2	16 293	-2,8	1,7
Ausland	22	-52,2	22	-75,3	1,0	497	-35,4	754	-53,9	1,5
Gasthöfe	604	-9,9	1 283	-13,1	2,1	13 242	-13,2	23 087	-15,1	1,7
Deutschland	601	-2,4	1 280	11,9	2,1	12 757	-13,0	22 189	-14,7	1,7
Ausland	3	-94,4	3	-99,1	1,0	485	-19,3	898	-23,2	1,9
Pensionen	1 207	3,1	3 035	-4,2	2,5	27 633	-6,0	61 847	-7,1	2,2
Deutschland	1 152	3,0	2 506	-10,1	2,2	26 421	-5,0	55 972	-5,3	2,1
Ausland	55	3,8	529	38,8	9,6	1 212	-23,2	5 875	-21,5	4,8



**8. Ankünfte, Übernachtungen und Aufenthaltsdauer der Gäste in Beherbergungsbetrieben (einschl. Camping)  
nach Reisegebieten und Herkunftsländern**

Land Reisegebiet ----- Herkunftsland	Dezember 2025					Januar bis Dezember 2025				
	Ankünfte		Übernachtungen		durch- schn. Aufent- halts- dauer	Ankünfte		Übernachtungen		durch- schn. Aufent- halts- dauer
	insge- sammt	Veränd. gegen- über Vorj.- monat	insge- sammt	Veränd. gegen- über Vorj.- monat		insge- sammt	Veränd. gegen- über Vorj.- zeitr.	insge- sammt	Veränd. gegen- über Vorj.- zeitr.	
	Anzahl	%	Anzahl	%	Tage	Anzahl	%	Anzahl	%	Tage
	<b>Sachsen-Anhalt</b>									
<b>Insgesamt</b>	<b>224 029</b>	<b>3,3</b>	<b>525 805</b>	<b>3,1</b>	<b>2,3</b>	<b>3 394 975</b>	<b>0,2</b>	<b>8 232 822</b>	<b>-1,4</b>	<b>2,4</b>
Deutschland	211 308	3,5	496 656	3,0	2,4	3 142 939	0,1	7 697 599	-1,2	2,4
Ausland	12 721	0,6	29 149	6,4	2,3	252 036	1,8	535 223	-5,1	2,1
Europa	10 738	2,6	24 306	3,3	2,3	219 020	-0,9	472 510	-8,3	2,2
Belgien	361	-1,6	676	-2,6	1,9	6 642	6,1	12 725	7,7	1,9
Bulgarien	49	48,5	217	239,1	4,4	882	-3,5	4 510	55,0	5,1
Dänemark	886	19,2	1 904	32,3	2,1	31 040	1,1	62 550	3,8	2,0
Estland	23	64,3	40	-11,1	1,7	662	45,8	1 217	45,1	1,8
Finnland	68	-1,4	209	14,2	3,1	2 145	5,2	4 837	15,4	2,3
Frankreich	323	-0,6	588	0,2	1,8	6 379	6,5	12 115	13,1	1,9
Griechenland	26	23,8	50	-15,3	1,9	540	-12,5	1 057	-4,4	2,0
Irland	76	90,0	155	162,7	2,0	1 043	21,7	2 319	34,0	2,2
Island	3	-50,0	9	-10,0	3,0	190	-24,6	653	-13,3	3,4
Italien	317	-1,9	862	-2,0	2,7	6 393	5,2	13 024	7,9	2,0
Kroatien	54	5,9	131	-8,4	2,4	917	-23,8	3 401	-18,0	3,7
Lettland	81	138,2	875	1435,1	10,8	1 134	23,1	4 330	135,5	3,8
Litauen	117	20,6	210	25,7	1,8	2 196	-	3 598	2,4	1,6
Luxemburg	43	10,3	88	91,3	2,0	763	0,5	1 453	3,3	1,9
Malta	2	100,0	2	100,0	1,0	76	49,0	107	5,9	1,4
Niederlande	1 854	10,8	3 622	16,4	2,0	36 642	-4,9	74 663	-6,8	2,0
Norwegen	68	-9,3	140	28,4	2,1	3 267	0,8	4 932	0,4	1,5
Österreich	750	13,0	1 562	15,2	2,1	15 425	3,9	30 153	1,0	2,0
Polen	1 922	3,7	4 957	-5,8	2,6	29 388	-2,2	82 291	-26,0	2,8
Portugal	44	29,4	231	-22,0	5,3	947	-8,8	5 622	-9,9	5,9
Rumänien	185	33,1	496	-25,3	2,7	2 615	5,7	7 998	-35,9	3,1
Russische Föderation	34	21,4	66	-2,9	1,9	524	-37,4	1 259	-13,7	2,4
Schweden	280	-8,8	503	11,8	1,8	12 224	-9,3	16 664	-13,2	1,4
Schweiz	801	-0,7	1 787	11,6	2,2	13 946	0,3	26 982	0,6	1,9
Slowakei	174	25,2	649	11,1	3,7	3 504	8,5	13 452	16,6	3,8
Slowenien	34	-12,8	79	-71,9	2,3	900	-9,6	3 679	-27,9	4,1
Spanien	132	-32,0	311	-19,4	2,4	3 261	5,6	7 305	-35,2	2,2
Tschechische Republik	349	-11,0	757	-15,3	2,2	8 132	10,7	16 316	-7,4	2,0
Türkei	110	120,0	194	120,5	1,8	935	12,1	2 433	32,8	2,6
Ukraine	253	-47,1	403	-60,9	1,6	3 225	-15,7	6 155	-35,7	1,9
Ungarn	192	56,1	448	24,8	2,3	2 262	-0,3	4 920	-33,7	2,2
Vereinigtes Königreich	479	-13,8	939	1,7	2,0	8 601	-8,6	16 758	-6,0	1,9
Zypern	4	-20,0	4	-20,0	1,0	110	54,9	164	35,5	1,5
Sonstige europäische Länder	644	-13,2	1 142	-29,9	1,8	12 110	-0,4	22 868	-1,3	1,9

**Noch 8. Ankünfte, Übernachtungen und Aufenthaltsdauer der Gäste in Beherbergungsbetrieben (einschl. Camping)  
nach Reisegebieten und Herkunftsländern**

Land Reisegebiet ----- Herkunftsland	Dezember 2025					Januar bis Dezember 2025				
	Ankünfte		Übernachtungen		durch- schn. Aufent- halts- dauer	Ankünfte		Übernachtungen		durch- schn. Aufent- halts- dauer
	insge- samt	Veränd. gegen- über Vorj.- monat	insge- samt	Veränd. gegen- über Vorj.- monat		insge- samt	Veränd. gegen- über Vorj.- zeitr.	insge- samt	Veränd. gegen- über Vorj.- zeitr.	
	Anzahl	%	Anzahl	%	Tage	Anzahl	%	Anzahl	%	Tage
	<b>Sachsen-Anhalt</b>									
Afrika	71	2,9	105	-19,2	1,5	1 017	23,6	1 668	-7,6	1,6
Südafrika	12	-7,7	21	-27,6	1,8	122	-12,2	181	-41,4	1,5
Sonstige afrikanische Länder	59	5,4	84	-16,8	1,4	895	30,8	1 487	-0,7	1,7
Asien	510	-19,8	1 005	-4,4	2,0	9 672	15,7	18 089	17,3	1,9
Arabische Golfstaaten	23	-34,3	59	11,3	2,6	614	13,1	1 265	22,3	2,1
China (einschl. Hongkong)	125	-33,9	206	-48,2	1,6	2 406	36,6	4 762	33,1	2,0
Indien	38	31,0	81	-2,4	2,1	548	3,8	1 156	-8,1	2,1
Israel	40	14,3	96	60,0	2,4	719	21,2	1 684	44,2	2,3
Japan	36	-2,7	61	-16,4	1,7	925	19,7	1 455	-3,8	1,6
Korea, Republik	35	29,6	100	203,0	2,9	1 416	-11,2	1 994	-7,8	1,4
Taiwan	8	100,0	16	166,7	2,0	288	2,5	666	21,1	2,3
Sonstige asiatische Länder	205	-26,8	386	11,9	1,9	2 756	20,6	5 107	22,9	1,9
Amerika	647	4,4	2 464	86,0	3,8	13 594	21,4	29 344	35,1	2,2
Kanada	65	91,2	244	343,6	3,8	922	13,1	2 050	15,1	2,2
Vereinigte Staaten	459	0,4	1 965	106,2	4,3	10 766	27,0	23 583	50,7	2,2
Sonstige nordamerik. Länder	-	-	-	-	-	83	-21,7	130	-38,4	1,6
Mittelamerika/Karibik	34	-39,3	41	-71,3	1,2	537	-29,3	1 105	-35,9	2,1
Brasilien	65	41,3	170	66,7	2,6	556	3,0	1 142	-4,8	2,1
Sonstige südamerik. Länder	24	-11,1	44	-38,9	1,8	730	47,2	1 334	16,0	1,8
Australien, Ozeanien	101	-10,6	192	-16,2	1,9	1 269	-9,8	2 238	-10,4	1,8
Australien	88	-19,3	175	-21,2	2,0	1 015	-14,3	1 821	-12,0	1,8
Neuseeland, Ozeanien	13	225,0	17	142,9	1,3	254	13,9	417	-2,8	1,6
Ohne Angaben	654	-12,4	1 077	-3,8	1,6	7 464	56,0	11 374	47,9	1,5

**Noch 8. Ankünfte, Übernachtungen und Aufenthaltsdauer der Gäste in Beherbergungsbetrieben (einschl. Camping)  
nach Reisegebieten und Herkunftsländern**

Land Reisegebiet ----- Herkunftsland	Dezember 2025					Januar bis Dezember 2025				
	Ankünfte		Übernachtungen		durch- schn. Aufent- halts- dauer	Ankünfte		Übernachtungen		durch- schn. Aufent- halts- dauer
	insge- samt	Veränd. gegen- über Vorj.- monat	insge- samt	Veränd. gegen- über Vorj.- monat		insge- samt	Veränd. gegen- über Vorj.- zeitr.	insge- samt	Veränd. gegen- über Vorj.- zeitr.	
	Anzahl	%	Anzahl	%	Tage	Anzahl	%	Anzahl	%	Tage
	<b>Harz und Harzvorland</b>									
Zusammen	88 710	3,1	222 752	1,8	2,5	1 103 170	0,3	2 949 615	-1,9	2,7
Deutschland	86 618	3,1	217 511	1,6	2,5	1 057 687	0,3	2 832 756	-1,8	2,7
Ausland	2 092	5,4	5 241	9,6	2,5	45 483	-0,2	116 859	-5,2	2,6
Europa	1 729	13,5	4 511	15,8	2,6	40 844	0,1	107 475	-5,5	2,6
Belgien	43	-39,4	92	-48,0	2,1	1 435	6,9	3 606	9,3	2,5
Bulgarien	12	500,0	33	450,0	2,8	73	43,1	160	26,0	2,2
Dänemark	275	47,1	877	87,0	3,2	10 757	-0,3	32 938	2,2	3,1
Estland	5	400,0	9	-67,9	1,8	60	-16,7	82	-48,1	1,4
Finnland	5	-50,0	8	-46,7	1,6	250	10,6	397	6,1	1,6
Frankreich	34	21,4	70	25,0	2,1	695	5,1	1 403	7,0	2,0
Griechenland	5	400,0	5	150,0	1,0	55	44,7	104	33,3	1,9
Irland	5	25,0	5	-58,3	1,0	96	6,7	187	-1,1	1,9
Island	-	-	-	-	-	29	26,1	47	17,5	1,6
Italien	55	-8,3	156	-37,6	2,8	842	15,7	1 765	-4,9	2,1
Kroatien	12	140,0	45	650,0	3,8	73	55,3	282	141,0	3,9
Lettland	10	-	14	-	1,4	132	5,6	409	4,9	3,1
Litauen	19	72,7	45	309,1	2,4	210	8,2	585	-8,3	2,8
Luxemburg	3	-80,0	10	-33,3	3,3	163	-11,4	401	-12,1	2,5
Malta	-	-	-	-	-	1	-92,3	3	-91,9	3,0
Niederlande	423	9,6	1 148	4,6	2,7	10 007	-7,0	28 451	-11,4	2,8
Norwegen	11	57,1	31	55,0	2,8	565	4,8	1 077	12,3	1,9
Österreich	96	20,0	257	22,4	2,7	2 525	28,0	6 260	30,0	2,5
Polen	141	11,9	368	16,5	2,6	2 436	-7,8	5 846	-14,9	2,4
Portugal	7	133,3	13	-18,8	1,9	113	48,7	231	-28,9	2,0
Rumänien	10	66,7	18	-75,3	1,8	140	-32,4	718	-30,6	5,1
Russische Föderation	9	50,0	16	100,0	1,8	92	-22,0	146	-12,0	1,6
Schweden	50	61,3	120	114,3	2,4	1 407	-5,5	2 370	-11,1	1,7
Schweiz	212	15,8	549	42,2	2,6	3 371	9,3	7 879	9,1	2,3
Slowakei	7	-36,4	50	212,5	7,1	238	-49,4	663	-43,2	2,8
Slowenien	4	300,0	5	400,0	1,3	63	-13,7	130	-51,1	2,1
Spanien	33	-10,8	56	-47,7	1,7	424	-29,1	858	-84,8	2,0
Tschechische Republik	42	-28,8	66	-24,1	1,6	912	9,0	1 870	19,0	2,1
Türkei	11	10,0	26	73,3	2,4	83	-14,4	166	-16,2	2,0
Ukraine	34	41,7	63	-3,1	1,9	256	-25,4	429	-30,6	1,7
Ungarn	15	114,3	27	92,9	1,8	179	-16,7	448	-32,2	2,5
Vereinigtes Königreich	97	-24,8	261	-18,9	2,7	1 859	-6,1	4 954	1,2	2,7
Zypern	2	-	2	-	1,0	21	23,5	53	17,8	2,5
Sonstige europäische Länder	42	110,0	66	88,6	1,6	1 282	79,1	2 557	105,2	2,0

**Noch 8. Ankünfte, Übernachtungen und Aufenthaltsdauer der Gäste in Beherbergungsbetrieben (einschl. Camping)  
nach Reisegebieten und Herkunftsländern**

Land Reisegebiet ----- Herkunftsland	Dezember 2025					Januar bis Dezember 2025				
	Ankünfte		Übernachtungen		durch- schn. Aufent- halts- dauer	Ankünfte		Übernachtungen		durch- schn. Aufent- halts- dauer
	insge- samt	Veränd. gegen- über Vorj.- monat	insge- samt	Veränd. gegen- über Vorj.- monat		insge- samt	Veränd. gegen- über Vorj.- zeitr.	insge- samt	Veränd. gegen- über Vorj.- zeitr.	
	Anzahl	%	Anzahl	%	Tage	Anzahl	%	Anzahl	%	Tage
	<b>Harz und Harzvorland</b>									
Afrika	10	150,0	18	125,0	1,8	105	38,2	242	60,3	2,3
Südafrika	6	-	8	-	1,3	16	-27,3	28	-34,9	1,8
Sonstige afrikanische Länder	4	-	10	25,0	2,5	89	64,8	214	98,1	2,4
Asien	82	-38,8	187	-15,0	2,3	1 220	0,6	2 788	6,0	2,3
Arabische Golfstaaten	2	100,0	6	200,0	3,0	47	-25,4	118	-19,2	2,5
China (einschl. Hongkong)	22	-61,4	26	-73,7	1,2	325	10,9	888	18,4	2,7
Indien	8	166,7	12	71,4	1,5	76	-3,8	120	-23,1	1,6
Israel	18	50,0	34	100,0	1,9	225	20,3	490	31,4	2,2
Japan	9	-52,6	18	-48,6	2,0	183	-2,7	415	-8,2	2,3
Korea, Republik	7	-	66	-	9,4	59	-31,4	175	-6,9	3,0
Taiwan	3	50,0	6	50,0	2,0	78	-26,4	121	-32,0	1,6
Sonstige asiatische Länder	13	-67,5	19	-66,1	1,5	227	7,6	461	18,8	2,0
Amerika	148	2,1	294	-4,9	2,0	1 904	0,4	3 679	-3,8	1,9
Kanada	12	-	20	-4,8	1,7	167	-16,1	324	-19,8	1,9
Vereinigte Staaten	109	1,9	213	-7,4	2,0	1 431	4,7	2 808	1,8	2,0
Sonstige nordamerik. Länder	-	-	-	-	-	18	80,0	26	18,2	1,4
Mittelamerika/Karibik	2	-50,0	3	-78,6	1,5	70	-20,5	138	-28,1	2,0
Brasilien	14	-36,4	46	4,5	3,3	104	-21,2	212	-20,9	2,0
Sonstige südamerik. Länder	11	-	12	-	1,1	114	14,0	171	-5,0	1,5
Australien, Ozeanien	30	-50,8	50	-61,8	1,7	328	-17,2	649	-12,2	2,0
Australien	30	-50,0	50	-61,5	1,7	279	-18,2	558	-11,1	2,0
Neuseeland, Ozeanien	-	-100,0	-	-100,0	-	49	-10,9	91	-18,0	1,9
Ohne Angaben	93	-21,2	181	-17,7	1,9	1 082	-9,2	2 026	-7,1	1,9

**Noch 8. Ankünfte, Übernachtungen und Aufenthaltsdauer der Gäste in Beherbergungsbetrieben (einschl. Camping)  
nach Reisegebieten und Herkunftsländern**

Land Reisegebiet ----- Herkunftsland	Dezember 2025					Januar bis Dezember 2025				
	Ankünfte		Übernachtungen		durch- schn. Aufent- halts- dauer	Ankünfte		Übernachtungen		durch- schn. Aufent- halts- dauer
	insge- samt	Veränd. gegen- über Vorj.- monat	insge- samt	Veränd. gegen- über Vorj.- monat		insge- samt	Veränd. gegen- über Vorj.- zeitr.	insge- samt	Veränd. gegen- über Vorj.- zeitr.	
	Anzahl	%	Anzahl	%	Tage	Anzahl	%	Anzahl	%	Tage
	<b>Halle, Saale, Unstrut</b>									
Zusammen	42 442	4,0	88 129	1,9	2,1	729 056	2,0	1 556 901	-1,3	2,1
Deutschland	39 079	4,6	81 891	3,5	2,1	663 462	1,6	1 432 502	-1,0	2,2
Ausland	3 363	-2,4	6 238	-15,1	1,9	65 594	5,8	124 399	-4,9	1,9
Europa	2 896	1,0	5 415	-15,7	1,9	58 330	5,5	111 520	-6,2	1,9
Belgien	84	1,2	183	-14,1	2,2	1 579	21,4	3 013	18,2	1,9
Bulgarien	16	220,0	34	466,7	2,1	213	21,0	368	-43,6	1,7
Dänemark	275	-8,3	303	-21,3	1,1	9 531	2,2	11 573	-3,2	1,2
Estland	5	-	12	-	2,4	137	280,6	268	288,4	2,0
Finnland	16	-50,0	81	-20,6	5,1	818	33,7	2 059	59,1	2,5
Frankreich	107	8,1	170	-5,6	1,6	1 880	3,0	3 141	-8,8	1,7
Griechenland	9	28,6	17	88,9	1,9	203	2,0	456	35,3	2,2
Irland	31	106,7	55	189,5	1,8	349	43,0	778	64,8	2,2
Island	-	-100,0	-	-100,0	-	15	-79,5	35	-67,0	2,3
Italien	123	26,8	254	59,7	2,1	2 312	18,6	4 058	30,9	1,8
Kroatien	17	-	47	17,5	2,8	295	-38,8	1 576	5,2	5,3
Lettland	9	80,0	10	100,0	1,1	175	12,2	298	-0,7	1,7
Litauen	13	44,4	49	390,0	3,8	220	-1,8	546	42,2	2,5
Luxemburg	23	187,5	23	155,6	1,0	181	-16,2	247	-26,3	1,4
Malta	2	-	2	-	1,0	22	120,0	39	62,5	1,8
Niederlande	481	76,8	917	135,7	1,9	6 238	-5,2	10 365	-11,2	1,7
Norwegen	19	18,8	33	57,1	1,7	849	6,8	1 166	10,5	1,4
Österreich	299	42,4	526	31,5	1,8	4 967	12,7	8 267	-3,2	1,7
Polen	429	-9,9	971	-46,0	2,3	7 398	2,8	22 844	-12,4	3,1
Portugal	4	-	12	71,4	3,0	193	-29,8	390	-37,6	2,0
Rumänien	57	119,2	76	35,7	1,3	881	6,9	2 280	-35,3	2,6
Russische Föderation	9	800,0	11	-26,7	1,2	127	-34,2	185	-57,1	1,5
Schweden	107	-16,4	155	-8,3	1,4	4 517	6,8	5 712	1,7	1,3
Schweiz	227	-2,6	417	-9,2	1,8	3 878	6,2	6 617	5,0	1,7
Slowakei	51	34,2	137	-6,2	2,7	950	38,7	3 815	10,5	4,0
Slowenien	16	166,7	29	107,1	1,8	300	-1,6	1 339	-13,8	4,5
Spanien	50	-30,6	104	-36,2	2,1	948	-	1 658	-32,5	1,7
Tschechische Republik	77	4,1	206	13,2	2,7	2 753	42,4	4 437	-22,4	1,6
Türkei	39	85,7	79	182,1	2,0	312	-2,2	1 283	98,3	4,1
Ukraine	66	-77,7	83	-88,6	1,3	1 001	-30,2	2 304	-44,8	2,3
Ungarn	58	52,6	71	-2,7	1,2	613	3,2	1 178	-28,7	1,9
Vereinigtes Königreich	95	-22,8	185	2,2	1,9	2 101	28,9	3 626	26,6	1,7
Zypern	2	-	2	-	1,0	36	38,5	46	12,2	1,3
Sonstige europäische Länder	80	-46,7	161	-63,8	2,0	2 338	-4,3	5 553	-5,8	2,4

**Noch 8. Ankünfte, Übernachtungen und Aufenthaltsdauer der Gäste in Beherbergungsbetrieben (einschl. Camping)  
nach Reisegebieten und Herkunftsländern**

Land Reisegebiet ----- Herkunftsland	Dezember 2025					Januar bis Dezember 2025				
	Ankünfte		Übernachtungen		durch- schn. Aufent- halts- dauer	Ankünfte		Übernachtungen		durch- schn. Aufent- halts- dauer
	insge- samt	Veränd. gegen- über Vorj.- monat	insge- samt	Veränd. gegen- über Vorj.- monat		insge- samt	Veränd. gegen- über Vorj.- zeitr.	insge- samt	Veränd. gegen- über Vorj.- zeitr.	
	Anzahl	%	Anzahl	%	Tage	Anzahl	%	Anzahl	%	Tage
	<b>Halle, Saale, Unstrut</b>									
Afrika	35	40,0	41	2,5	1,2	397	11,2	588	-16,7	1,5
Südafrika	-	-100,0	-	-100,0	-	33	-17,5	56	-33,3	1,7
Sonstige afrikanische Länder	35	59,1	41	24,2	1,2	364	14,8	532	-14,5	1,5
Asien	227	4,6	407	34,8	1,8	2 872	21,4	5 140	15,1	1,8
Arabische Golfstaaten	14	-33,3	36	38,5	2,6	331	24,0	487	33,8	1,5
China (einschl. Hongkong)	39	5,4	58	-13,4	1,5	652	31,7	1 017	7,2	1,6
Indien	13	18,2	23	15,0	1,8	157	1,9	326	-24,9	2,1
Israel	9	-18,2	29	16,0	3,2	137	-5,5	289	28,4	2,1
Japan	11	266,7	22	450,0	2,0	228	15,7	331	-12,0	1,5
Korea, Republik	1	-75,0	1	-75,0	1,0	137	-42,7	403	-16,6	2,9
Taiwan	1	-50,0	2	-	2,0	34	9,7	50	-15,3	1,5
Sonstige asiatische Länder	139	8,6	236	53,2	1,7	1 196	42,7	2 237	42,0	1,9
Amerika	113	-29,8	230	-29,7	2,0	2 473	-9,7	4 796	-3,4	1,9
Kanada	20	66,7	48	182,4	2,4	237	7,7	616	29,7	2,6
Vereinigte Staaten	84	-20,8	162	-22,1	1,9	1 758	-3,5	3 128	-1,8	1,8
Sonstige nordamerik. Länder	-	-	-	-	-	2	-96,7	3	-97,6	1,5
Mittelamerika/Karibik	2	-94,9	2	-97,9	1,0	231	-36,0	512	-28,4	2,2
Brasilien	5	400,0	11	450,0	2,2	95	-26,9	278	15,8	2,9
Sonstige südamerik. Länder	2	-33,3	7	133,3	3,5	150	3,4	259	13,1	1,7
Australien, Ozeanien	11	-26,7	34	21,4	3,1	198	-42,6	358	-32,7	1,8
Australien	11	-15,4	34	30,8	3,1	162	-47,7	299	-36,0	1,8
Neuseeland, Ozeanien	-	-100,0	-	-100,0	-	36	2,9	59	-9,2	1,6
Ohne Angaben	81	-50,3	111	-52,4	1,4	1 324	50,6	1 997	50,7	1,5

**Noch 8. Ankünfte, Übernachtungen und Aufenthaltsdauer der Gäste in Beherbergungsbetrieben (einschl. Camping)  
nach Reisegebieten und Herkunftsländern**

Land Reisegebiet ----- Herkunftsland	Dezember 2025					Januar bis Dezember 2025				
	Ankünfte		Übernachtungen		durch- schn. Aufent- halts- dauer	Ankünfte		Übernachtungen		durch- schn. Aufent- halts- dauer
	insge- samt	Veränd. gegen- über Vorj.- monat	insge- samt	Veränd. gegen- über Vorj.- monat		insge- samt	Veränd. gegen- über Vorj.- zeitr.	insge- samt	Veränd. gegen- über Vorj.- zeitr.	
	Anzahl	%	Anzahl	%	Tage	Anzahl	%	Anzahl	%	Tage
	<b>Anhalt-Wittenberg</b>									
Zusammen	25 600	5,0	64 014	5,8	2,5	496 298	-2,0	1 204 188	-1,9	2,4
Deutschland	23 516	4,7	60 113	6,2	2,6	450 779	-1,4	1 113 583	-1,6	2,5
Ausland	2 084	8,3	3 901	-0,7	1,9	45 519	-7,3	90 605	-5,3	2,0
Europa	1 542	0,4	3 110	-5,4	2,0	36 522	-12,3	75 973	-9,2	2,1
Belgien	21	90,9	27	92,9	1,3	726	-14,2	1 157	-12,0	1,6
Bulgarien	8	33,3	18	157,1	2,3	200	57,5	526	109,6	2,6
Dänemark	128	141,5	266	150,9	2,1	3 521	-11,3	6 062	9,8	1,7
Estland	3	-50,0	5	-16,7	1,7	164	69,1	287	68,8	1,8
Finnland	9	50,0	21	10,5	2,3	399	-19,6	672	-25,1	1,7
Frankreich	45	-18,2	76	-23,2	1,7	1 429	-3,2	2 206	-9,2	1,5
Griechenland	3	200,0	14	**	4,7	61	-68,7	110	-65,8	1,8
Irland	1	-88,9	1	-92,9	1,0	159	-34,6	269	-53,9	1,7
Island	-	-	-	-	-	41	127,8	75	212,5	1,8
Italien	46	27,8	79	-15,1	1,7	1 188	-6,6	2 070	-6,6	1,7
Kroatien	10	-37,5	10	-66,7	1,0	230	-27,4	525	-31,3	2,3
Lettland	6	-	9	-10,0	1,5	127	-15,9	241	3,4	1,9
Litauen	5	-68,8	8	-65,2	1,6	203	-22,2	326	-14,0	1,6
Luxemburg	6	50,0	16	220,0	2,7	122	1,7	187	5,6	1,5
Malta	-	-	-	-	-	6	-50,0	10	-41,2	1,7
Niederlande	144	23,1	294	57,2	2,0	3 957	-21,7	7 948	-22,7	2,0
Norwegen	13	-35,0	23	-28,1	1,8	655	-1,1	995	-13,6	1,5
Österreich	131	6,5	263	21,8	2,0	3 075	-4,3	5 662	-3,8	1,8
Polen	357	3,5	843	-3,9	2,4	6 347	-7,2	19 673	19,7	3,1
Portugal	3	-40,0	3	-97,4	1,0	159	-49,2	1 484	-49,0	9,3
Rumänien	20	-50,0	37	-76,1	1,9	384	-14,3	1 292	-63,6	3,4
Russische Föderation	9	125,0	9	28,6	1,0	53	-79,4	71	-77,3	1,3
Schweden	38	-60,4	49	-63,7	1,3	3 439	-23,6	4 540	-26,3	1,3
Schweiz	146	-5,8	216	-17,9	1,5	2 693	-18,7	4 418	-18,9	1,6
Slowakei	82	74,5	232	169,8	2,8	1 433	42,4	3 488	35,4	2,4
Slowenien	4	100,0	4	-81,0	1,0	166	-32,8	303	-65,3	1,8
Spanien	9	-80,9	12	-79,7	1,3	639	0,6	990	11,0	1,5
Tschechische Republik	125	-8,8	301	-9,1	2,4	1 809	-9,5	4 472	1,2	2,5
Türkei	37	**	41	720,0	1,1	153	29,7	285	8,4	1,9
Ukraine	23	-14,8	37	-26,0	1,6	488	5,9	1 188	66,4	2,4
Ungarn	18	-68,4	44	-78,8	2,4	546	-18,5	1 441	-47,3	2,6
Vereinigtes Königreich	51	-10,5	97	36,6	1,9	1 196	-19,2	1 887	-12,5	1,6
Zypern	-	-	-	-	-	4	-42,9	11	57,1	2,8
Sonstige europäische Länder	41	41,4	55	34,1	1,3	750	-6,1	1 102	-31,8	1,5

**Noch 8. Ankünfte, Übernachtungen und Aufenthaltsdauer der Gäste in Beherbergungsbetrieben (einschl. Camping)  
nach Reisegebieten und Herkunftsländern**

Land Reisegebiet ----- Herkunftsland	Dezember 2025					Januar bis Dezember 2025				
	Ankünfte		Übernachtungen		durch- schn. Aufent- halts- dauer	Ankünfte		Übernachtungen		durch- schn. Aufent- halts- dauer
	insge- samt	Veränd. gegen- über Vorj.- monat	insge- samt	Veränd. gegen- über Vorj.- monat		insge- samt	Veränd. gegen- über Vorj.- zeitr.	insge- samt	Veränd. gegen- über Vorj.- zeitr.	
	Anzahl	%	Anzahl	%	Tage	Anzahl	%	Anzahl	%	Tage
	<b>Anhalt-Wittenberg</b>									
Afrika	-	-100,0	-	-100,0	-	131	-9,7	195	-9,7	1,5
Südafrika	-	-100,0	-	-100,0	-	24	-42,9	25	-62,7	1,0
Sonstige afrikanische Länder	-	-100,0	-	-100,0	-	107	3,9	170	14,1	1,6
Asien	37	-74,8	89	-61,5	2,4	3 064	13,9	4 817	32,6	1,6
Arabische Golfstaaten	-	-100,0	-	-100,0	-	28	-50,9	65	-36,3	2,3
China (einschl. Hongkong)	5	-75,0	14	-68,2	2,8	509	73,7	1 272	174,7	2,5
Indien	-	-100,0	-	-100,0	-	88	-19,3	264	19,5	3,0
Israel	-	-100,0	-	-100,0	-	110	44,7	194	81,3	1,8
Japan	9	800,0	12	**	1,3	272	50,3	312	25,8	1,1
Korea, Republik	8	-60,0	9	-62,5	1,1	1 145	-4,6	1 291	-6,3	1,1
Taiwan	-	-	-	-	-	88	46,7	104	65,1	1,2
Sonstige asiatische Länder	15	-84,2	54	-50,9	3,6	824	15,6	1 315	25,2	1,6
Amerika	148	13,0	271	16,8	1,8	3 703	-1,5	6 751	0,8	1,8
Kanada	7	16,7	10	-16,7	1,4	234	27,9	346	2,1	1,5
Vereinigte Staaten	120	27,7	194	41,6	1,6	3 142	0,8	5 781	12,0	1,8
Sonstige nordamerik. Länder	-	-	-	-	-	14	-6,7	27	17,4	1,9
Mittelamerika/Karibik	-	-100,0	-	-100,0	-	66	-64,5	117	-80,5	1,8
Brasilien	17	-	59	28,3	3,5	141	-14,5	234	-25,5	1,7
Sonstige südamerik. Länder	4	-50,0	8	-71,4	2,0	106	11,6	246	-3,9	2,3
Australien, Ozeanien	37	164,3	74	131,3	2,0	316	8,2	443	-4,1	1,4
Australien	37	164,3	74	131,3	2,0	261	8,3	380	-2,1	1,5
Neuseeland, Ozeanien	-	-	-	-	-	55	7,8	63	-14,9	1,1
Ohne Angaben	320	263,6	357	162,5	1,1	1 783	201,2	2 426	156,2	1,4

**Noch 8. Ankünfte, Übernachtungen und Aufenthaltsdauer der Gäste in Beherbergungsbetrieben (einschl. Camping)  
nach Reisegebieten und Herkunftsländern**

Land Reisegebiet ----- Herkunftsland	Dezember 2025					Januar bis Dezember 2025				
	Ankünfte		Übernachtungen		durch- schn. Aufent- halts- dauer	Ankünfte		Übernachtungen		durch- schn. Aufent- halts- dauer
	insge- samt	Veränd. gegen- über Vorj.- monat	insge- samt	Veränd. gegen- über Vorj.- monat		insge- samt	Veränd. gegen- über Vorj.- zeitr.	insge- samt	Veränd. gegen- über Vorj.- zeitr.	
	Anzahl	%	Anzahl	%	Tage	Anzahl	%	Anzahl	%	Tage
	<b>Magdeburg, Börde-Elbe-Heide</b>									
Zusammen	55 703	2,6	118 745	2,9	2,1	825 798	1,0	1 854 165	-0,5	2,2
Deutschland	51 009	3,2	107 561	1,7	2,1	740 047	0,5	1 684 604	-	2,3
Ausland	4 694	-3,5	11 184	15,5	2,4	85 751	4,9	169 561	-5,7	2,0
Europa	4 192	-0,3	8 888	5,4	2,1	75 007	-0,3	146 180	-11,9	1,9
Belgien	206	3,5	365	27,6	1,8	2 682	5,6	4 483	5,4	1,7
Bulgarien	8	-60,0	15	-65,9	1,9	317	-38,9	896	-50,5	2,8
Dänemark	190	5,6	409	-	2,2	6 396	8,6	9 904	11,8	1,5
Estland	10	42,9	14	27,3	1,4	284	20,9	555	55,5	2,0
Finnland	23	76,9	64	156,0	2,8	527	0,2	1 020	11,5	1,9
Frankreich	127	-3,1	256	19,1	2,0	2 118	17,9	4 851	57,8	2,3
Griechenland	9	-25,0	14	-70,2	1,6	216	21,3	370	3,1	1,7
Irland	29	141,7	42	200,0	1,4	376	48,6	853	95,2	2,3
Island	3	200,0	9	800,0	3,0	105	-21,6	496	-13,9	4,7
Italien	76	-31,5	325	30,0	4,3	1 825	-3,8	4 310	5,1	2,4
Kroatien	10	11,1	24	118,2	2,4	276	-15,6	582	-63,4	2,1
Lettland	31	63,2	35	9,4	1,1	594	38,8	863	37,9	1,5
Litauen	68	21,4	91	7,1	1,3	1 481	2,6	1 961	9,1	1,3
Luxemburg	10	-16,7	38	123,5	3,8	275	20,1	590	40,8	2,1
Malta	-	-100,0	-	-100,0	-	47	261,5	55	175,0	1,2
Niederlande	737	-9,0	1 111	-10,5	1,5	14 152	0,2	21 918	6,0	1,5
Norwegen	25	-21,9	53	47,2	2,1	1 064	-1,6	1 492	2,1	1,4
Österreich	217	-4,0	503	3,1	2,3	4 297	-10,0	8 901	-7,0	2,1
Polen	925	10,6	2 478	36,4	2,7	12 072	-0,9	28 705	-42,8	2,4
Portugal	23	21,1	183	24,5	8,0	426	34,8	3 352	47,5	7,9
Rumänien	83	48,2	130	-1,5	1,6	1 061	17,8	2 481	-22,9	2,3
Russische Föderation	7	-41,7	30	7,1	4,3	240	-5,1	630	29,1	2,6
Schweden	78	77,3	160	116,2	2,1	2 501	-16,9	3 545	-18,6	1,4
Schweiz	191	-14,0	554	18,6	2,9	3 494	6,4	7 178	4,4	2,1
Slowakei	26	-31,6	43	-87,0	1,7	682	-10,4	2 837	-6,3	4,2
Slowenien	10	-64,3	23	-89,5	2,3	350	17,4	1 648	29,8	4,7
Spanien	39	2,6	138	142,1	3,5	1 116	34,1	3 577	66,5	3,2
Tschechische Republik	91	-17,3	160	-26,9	1,8	2 388	2,8	4 429	0,4	1,9
Türkei	23	43,8	48	20,0	2,1	375	26,7	677	-4,5	1,8
Ukraine	130	4,0	220	22,9	1,7	1 452	0,6	2 075	-3,4	1,4
Ungarn	94	370,0	166	163,5	1,8	864	16,0	1 584	-31,0	1,8
Vereinigtes Königreich	216	-10,7	338	0,6	1,6	3 210	-21,0	5 765	-20,7	1,8
Zypern	-	-100,0	-	-100,0	-	39	143,8	40	73,9	1,0
Sonstige europäische Länder	477	-12,2	849	-23,3	1,8	7 705	-5,5	13 557	-5,1	1,8

**Noch 8. Ankünfte, Übernachtungen und Aufenthaltsdauer der Gäste in Beherbergungsbetrieben (einschl. Camping)  
nach Reisegebieten und Herkunftsländern**

Land Reisegebiet ----- Herkunftsland	Dezember 2025					Januar bis Dezember 2025				
	Ankünfte		Übernachtungen		durch- schn. Aufent- halts- dauer	Ankünfte		Übernachtungen		durch- schn. Aufent- halts- dauer
	insge- samt	Veränd. gegen- über Vorj.- monat	insge- samt	Veränd. gegen- über Vorj.- monat		insge- samt	Veränd. gegen- über Vorj.- zeitr.	insge- samt	Veränd. gegen- über Vorj.- zeitr.	
	Anzahl	%	Anzahl	%	Tage	Anzahl	%	Anzahl	%	Tage
	<b>Magdeburg, Elbe-Börde-Heide</b>									
Afrika	7	-77,4	20	-72,6	2,9	348	49,4	593	-15,8	1,7
Südafrika	2	-60,0	9	-47,1	4,5	39	18,2	61	-44,0	1,6
Sonstige afrikanische Länder	5	-80,8	11	-80,4	2,2	309	54,5	532	-10,6	1,7
Asien	153	14,2	271	-7,8	1,8	2 380	19,0	4 974	8,8	2,1
Arabische Golfstaaten	7	-36,4	17	-	2,4	184	22,7	472	14,3	2,6
China (einschl. Hongkong)	58	-21,6	75	-59,9	1,3	896	36,4	1 474	6,0	1,6
Indien	17	54,5	46	170,6	2,7	213	17,7	417	-5,4	2,0
Israel	12	71,4	31	138,5	2,6	221	25,6	670	47,6	3,0
Japan	5	-54,5	7	-76,7	1,4	224	25,8	378	-6,0	1,7
Korea, Republik	19	533,3	24	380,0	1,3	73	7,4	119	6,3	1,6
Taiwan	4	-	8	-	2,0	88	12,8	391	65,0	4,4
Sonstige asiatische Länder	31	82,4	63	152,0	2,0	481	-6,1	1 053	-6,3	2,2
Amerika	227	43,7	1 652	317,2	7,3	5 189	102,9	13 511	132,3	2,6
Kanada	26	550,0	166	**	6,4	233	28,0	594	21,7	2,5
Vereinigte Staaten	135	6,3	1 379	332,3	10,2	4 223	110,1	11 557	170,8	2,7
Sonstige nordamerik. Länder	-	-	-	-	-	43	152,9	64	64,1	1,5
Mittelamerika/Karibik	30	328,6	36	56,5	1,2	149	36,7	280	41,4	1,9
Brasilien	29	383,3	54	440,0	1,9	192	86,4	371	2,2	1,9
Sonstige südamerik. Länder	7	-50,0	17	-56,4	2,4	349	156,6	645	40,5	1,8
Australien, Ozeanien	9	-52,6	14	-53,3	1,6	352	11,4	636	-8,4	1,8
Australien	3	-83,3	5	-80,8	1,7	257	3,6	457	-14,3	1,8
Neuseeland, Ozeanien	6	500,0	9	125,0	1,5	95	39,7	179	11,2	1,9
Ohne Angaben	106	-66,9	339	-26,3	3,2	2 475	77,5	3 667	81,1	1,5

**Noch 8. Ankünfte, Übernachtungen und Aufenthaltsdauer der Gäste in Beherbergungsbetrieben (einschl. Camping)  
nach Reisegebieten und Herkunftsländern**

Land Reisegebiet ----- Herkunftsland	Dezember 2025					Januar bis Dezember 2025				
	Ankünfte		Übernachtungen		durch- schn. Aufent- halts- dauer	Ankünfte		Übernachtungen		durch- schn. Aufent- halts- dauer
	insge- samt	Veränd. gegen- über Vorj.- monat	insge- samt	Veränd. gegen- über Vorj.- monat		insge- samt	Veränd. gegen- über Vorj.- zeitr.	insge- samt	Veränd. gegen- über Vorj.- zeitr.	
	Anzahl	%	Anzahl	%	Tage	Anzahl	%	Anzahl	%	Tage
	<b>Altmark</b>									
Zusammen	11 574	2,6	32 165	12,9	2,8	240 653	-3,5	667 953	-1,4	2,8
Deutschland	11 086	2,1	29 580	10,1	2,7	230 964	-3,9	634 154	-1,3	2,7
Ausland	488	15,1	2 585	57,6	5,3	9 689	6,9	33 799	-2,8	3,5
Europa	379	13,8	2 382	59,2	6,3	8 317	4,8	31 362	-4,8	3,8
Belgien	7	133,3	9	125,0	1,3	220	-5,6	466	15,3	2,1
Bulgarien	5	-	117	**	23,4	79	92,7	2 560	**	32,4
Dänemark	18	-21,7	49	-30,0	2,7	835	13,3	2 073	22,1	2,5
Estland	-	-	-	-	-	17	21,4	25	-70,6	1,5
Finnland	15	87,5	35	59,1	2,3	151	-15,6	689	-3,1	4,6
Frankreich	10	-16,7	16	-56,8	1,6	257	12,7	514	13,7	2,0
Griechenland	-	-	-	-	-	5	-28,6	17	70,0	3,4
Irland	10	-	52	-	5,2	63	133,3	232	373,5	3,7
Island	-	-	-	-	-	-	-100,0	-	-100,0	-
Italien	17	-10,5	48	-62,5	2,8	226	-1,7	821	2,2	3,6
Kroatien	5	25,0	5	-91,1	1,0	43	38,7	436	144,9	10,1
Lettland	25	525,0	807	**	32,3	106	73,8	2 519	768,6	23,8
Litauen	12	140,0	17	-55,3	1,4	82	12,3	180	-42,9	2,2
Luxemburg	1	-	1	-	1,0	22	120,0	28	40,0	1,3
Malta	-	-	-	-	-	-	-100,0	-	-100,0	-
Niederlande	69	-21,6	152	-22,4	2,2	2 288	12,3	5 981	10,7	2,6
Norwegen	-	-	-	-	-	134	-18,8	202	-28,9	1,5
Österreich	7	-72,0	13	-69,0	1,9	561	17,6	1 063	1,6	1,9
Polen	70	-	297	-34,6	4,2	1 135	-3,2	5 223	-54,9	4,6
Portugal	7	133,3	20	122,2	2,9	56	-3,4	165	57,1	2,9
Rumänien	15	36,4	235	-5,2	15,7	149	58,5	1 227	7,3	8,2
Russische Föderation	-	-100,0	-	-100,0	-	12	-25,0	227	272,1	18,9
Schweden	7	-12,5	19	18,8	2,7	360	42,9	497	22,7	1,4
Schweiz	25	78,6	51	96,2	2,0	510	-10,7	890	-8,1	1,7
Slowakei	8	60,0	187	**	23,4	201	-34,7	2 649	101,6	13,2
Slowenien	-	-100,0	18	-30,8	-	21	-71,2	259	-77,3	12,3
Spanien	1	-	1	-	1,0	134	76,3	222	73,4	1,7
Tschechische Republik	14	16,7	24	-68,0	1,7	270	6,3	1 108	-26,1	4,1
Türkei	-	-	-	-	-	12	200,0	22	46,7	1,8
Ukraine	-	-100,0	-	-100,0	-	28	-80,1	159	-91,7	5,7
Ungarn	7	600,0	140	**	20,0	60	36,4	269	240,5	4,5
Vereinigtes Königreich	20	300,0	58	346,2	2,9	235	-8,6	526	-17,7	2,2
Zypern	-	-	-	-	-	10	100,0	14	180,0	1,4
Sonstige europäische Länder	4	-	11	-	2,8	35	-28,6	99	-10,8	2,8

**Noch 8. Ankünfte, Übernachtungen und Aufenthaltsdauer der Gäste in Beherbergungsbetrieben (einschl. Camping)  
nach Reisegebieten und Herkunftsländern**

Land Reisegebiet ----- Herkunftsland	Dezember 2025					Januar bis Dezember 2025				
	Ankünfte		Übernachtungen		durch- schn. Aufent- halts- dauer	Ankünfte		Übernachtungen		durch- schn. Aufent- halts- dauer
	insge- samt	Veränd. gegen- über Vorj.- monat	insge- samt	Veränd. gegen- über Vorj.- monat		insge- samt	Veränd. gegen- über Vorj.- zeitr.	insge- samt	Veränd. gegen- über Vorj.- zeitr.	
	Anzahl	%	Anzahl	%	Tage	Anzahl	%	Anzahl	%	Tage
	<b>Altmark</b>									
Afrika	19	-	26	-	1,4	36	200,0	50	72,4	1,4
Südafrika	4	-	4	-	1,0	10	400,0	11	83,3	1,1
Sonstige afrikanische Länder	15	-	22	-	1,5	26	160,0	39	69,6	1,5
Asien	11	175,0	51	**	4,6	136	49,5	370	219,0	2,7
Arabische Golfstaaten	-	-	-	-	-	24	300,0	123	**	5,1
China (einschl. Hongkong)	1	-	33	**	33,0	24	4,3	111	344,0	4,6
Indien	-	-	-	-	-	14	180,0	29	383,3	2,1
Israel	1	-	2	-	2,0	26	188,9	41	355,6	1,6
Japan	2	-33,3	2	-33,3	1,0	18	-37,9	19	-45,7	1,1
Korea, Republik	-	-	-	-	-	2	100,0	6	500,0	3,0
Taiwan	-	-	-	-	-	-	-100,0	-	-100,0	-
Sonstige asiatische Länder	7	-	14	-	2,0	28	133,3	41	127,8	1,5
Amerika	11	-56,0	17	-72,1	1,5	325	33,7	607	45,2	1,9
Kanada	-	-	-	-	-	51	64,5	170	126,7	3,3
Vereinigte Staaten	11	-52,2	17	-71,2	1,5	212	30,1	309	10,4	1,5
Sonstige nordamerik. Länder	-	-	-	-	-	6	100,0	10	150,0	1,7
Mittelamerika/Karibik	-	-	-	-	-	21	31,3	58	205,3	2,8
Brasilien	-	-	-	-	-	24	140,0	47	235,7	2,0
Sonstige südamerik. Länder	-	-100,0	-	-100,0	-	11	-45,0	13	-50,0	1,2
Australien, Ozeanien	14	250,0	20	150,0	1,4	75	29,3	152	111,1	2,0
Australien	7	75,0	12	50,0	1,7	56	27,3	127	135,2	2,3
Neuseeland, Ozeanien	7	-	8	-	1,1	19	35,7	25	38,9	1,3
Ohne Angaben	54	-6,9	89	25,4	1,6	800	9,9	1 258	3,5	1,6

**9. Beherbergungsbetriebe (einschl. Camping), darunter Hotels (ohne Hotel garnis), Schlafgelegenheiten und Auslastung der Kapazitäten für ausgewählte Gemeinden und touristische Zielorte**

Gemeinde  Betriebe gesamt dar. Hotels (ohne Hotels garnis)	Dezember 2025						Jan. bis Dezember 2025	
	Betriebe			in den Betrieben angebotene Schlafgelegenheiten*			durch- schnitt- liche Aus- lastung	
	ins- gesamt	darunter geöffnete		ins- gesamt	Verände- rung ge- genüber dem Vor- jahres- monat	durch- schnitt- liche Aus- lastung		nachrichtlich
		zu- sammen	Verände- rung ge- genüber dem Vor- jahres- monat					maximales Angebot an Schlafge- legenheiten der letzten 13 Monate
Anzahl		%	Anzahl	%	Anzahl	%		
Annaburg, Stadt	2	-	-	.	.	.	.	
dar. Hotels (ohne Hotels garnis)	-	-	-	-	-	-	-	
Arendsee (Altmark), Stadt	16	14	-	1 433	1,2	14,1	1 885	31,2
dar. Hotels (ohne Hotels garnis)	4	4	-	200	7,0	21,5	200	34,0
Arnstein, Stadt	3	2	-	.	.	.	.	.
dar. Hotels (ohne Hotels garnis)	1	1	-	.	.	.	.	.
Aschersleben, Stadt	9	9	-	360	-0,3	23,7	367	27,4
dar. Hotels (ohne Hotels garnis)	5	5	-	.	.	.	.	.
Bad Bibra, Stadt	4	2	100,0	.	.	.	.	.
dar. Hotels (ohne Hotels garnis)	2	2	100,0	.	.	.	.	.
Bad Dürrenberg, Solestadt	4	3	-25,0	.	.	.	.	.
dar. Hotels (ohne Hotels garnis)	3	2	-33,3	.	.	.	.	.
Bad Lauchstädt, Goethestadt	4	4	33,3	.	.	.	.	.
dar. Hotels (ohne Hotels garnis)	1	1	-	.	.	.	.	.
Bad Schmiedeberg	10	7	-	1 313	-1,0	45,2	1 591	53,0
dar. Hotels (ohne Hotels garnis)	3	3	-	.	.	.	.	.
Ballenstedt, Stadt	6	6	20,0	233	10,4	41,9	233	39,8
dar. Hotels (ohne Hotels garnis)	2	2	-	.	.	.	.	.
Barby, Stadt	5	3	-	.	.	.	.	.
dar. Hotels (ohne Hotels garnis)	-	-	-	-	-	-	-	-
Bernburg (Saale), Stadt	13	12	-	680	-	24,6	748	34,6
dar. Hotels (ohne Hotels garnis)	5	5	-	.	.	.	.	.
Bitterfeld-Wolfen, Stadt	13	12	-	1 197	-0,3	10,7	1 275	22,6
dar. Hotels (ohne Hotels garnis)	6	5	-	258	-	17,1	333	27,4
Blankenburg (Harz), Stadt	21	18	-	1 191	8,6	34,2	1 333	40,5
dar. Hotels (ohne Hotels garnis)	9	7	-12,5	.	.	.	.	.
Burg, Stadt	7	5	25,0	217	11,3	27,4	381	34,1
dar. Hotels (ohne Hotels garnis)	2	2	-	.	.	.	.	.
Coswig (Anhalt), Stadt	7	6	-	456	5,1	10,8	804	19,9
dar. Hotels (ohne Hotels garnis)	2	2	-	.	.	.	.	.
Dessau-Roßlau, kreisfreie Stadt	28	27	12,5	1 985	6,3	24,2	2 044	33,5
dar. Hotels (ohne Hotels garnis)	8	8	14,3	1 029	4,5	33,9	1 036	42,0
Eisleben, Lutherstadt	13	10	-	291	-0,7	22,1	379	31,7
dar. Hotels (ohne Hotels garnis)	6	5	-	.	.	.	.	.
Falkenstein/Harz, Stadt	8	6	50,0	209	101,0	9,4	379	13,5
dar. Hotels (ohne Hotels garnis)	3	1	-	.	.	.	.	.
Flechtingen	5	5	-	.	.	.	.	.
dar. Hotels (ohne Hotels garnis)	-	-	-	-	-	-	-	-
Freyburg (Unstrut), Stadt	11	10	-	442	-0,7	17,4	459	37,8
dar. Hotels (ohne Hotels garnis)	7	7	-	.	.	.	.	.
Gardelegen, Hansestadt	12	9	-	329	-4,1	13,5	612	16,4
dar. Hotels (ohne Hotels garnis)	3	2	-	.	.	.	.	.
Genthin, Stadt	9	7	-12,5	282	-6,6	17,2	332	24,7
dar. Hotels (ohne Hotels garnis)	3	3	-	.	.	.	.	.

\* Doppelbetten zählen als 2 Schlafgelegenheiten. Für Camping wird 1 Stellplatz in 4 Schlafgelegenheiten umgerechnet.

**Noch 9. Beherbergungsbetriebe (einschl. Camping), darunter Hotels (ohne Hotels garnis), Schlafgelegenheiten und Auslastung der Kapazitäten für ausgewählte Gemeinden und touristische Zielorte**

Gemeinde  Betriebe gesamt dar. Hotels (ohne Hotels garnis)	Dezember 2025							Jan. bis Dezember 2025
	Betriebe			in den Betrieben angebotene Schlafgelegenheiten*				durch- schnitt- liche Aus- lastung
	ins- gesamt	darunter geöffnete		ins- gesamt	Verände- rung ge- genüber dem Vor- jahres- monat	durch- schnitt- liche Aus- lastung	nachrichtlich	
		zu- sammen	Verände- rung ge- genüber dem Vor- jahres- monat				maximales Angebot an Schlafge- legenheiten der letzten 13 Monate	
Anzahl		%	Anzahl	%		Anzahl	%	
Gräfenhainichen, Stadt	5	4	-	106	-0,9	18,1	287	10,5
dar. Hotels (ohne Hotels garnis)	1	1	-	.	.	.	.	.
Halberstadt, Stadt	15	12	-7,7	603	-9,5	41,6	1 014	35,7
dar. Hotels (ohne Hotels garnis)	8	8	-	500	-0,6	40,5	503	42,9
Haldensleben, Stadt	9	8	-	293	-0,7	12,4	440	23,5
dar. Hotels (ohne Hotels garnis)	3	3	-	.	.	.	.	.
Halle (Saale), kreisfreie Stadt	44	40	8,1	3 042	4,6	34,4	3 442	38,2
dar. Hotels (ohne Hotels garnis)	14	12	9,1	1 198	-0,2	31,3	1 389	33,6
Harzgerode, Stadt	12	11	22,2	1 855	25,3	15,9	2 022	18,4
dar. Hotels (ohne Hotels garnis)	5	5	-	.	.	.	.	.
Havelberg, Hansestadt	7	4	-	143	-18,8	22,3	564	26,1
dar. Hotels (ohne Hotels garnis)	2	1	-50,0	.	.	.	.	.
Hettstedt, Stadt	3	3	-	.	.	.	.	.
dar. Hotels (ohne Hotels garnis)	1	1	-	.	.	.	.	.
Hohenmölsen, Stadt	6	5	-	197	11,3	5,6	597	21,8
dar. Hotels (ohne Hotels garnis)	1	1	-	.	.	.	.	.
Ilseburg (Harz), Stadt	20	19	-	1 352	0,4	24,7	1 412	27,3
dar. Hotels (ohne Hotels garnis)	8	7	-	560	0,9	41,7	620	45,4
Jessen (Elster), Stadt	5	5	-	124	-1,6	15,6	127	29,2
dar. Hotels (ohne Hotels garnis)	3	3	-	.	.	.	.	.
Kalbe (Milde), Stadt	7	6	-	374	-2,6	46,8	466	61,0
dar. Hotels (ohne Hotels garnis)	3	2	-	.	.	.	.	.
Kamern	5	2	100,0	.	.	.	.	.
dar. Hotels (ohne Hotels garnis)	-	-	-	-	-	-	-	-
Kelbra (Kyffhäuser), Stadt	8	6	20,0	934	17,0	4,0	1 028	15,1
dar. Hotels (ohne Hotels garnis)	3	1	-	.	.	.	.	.
Kemberg, Stadt	11	6	-14,3	578	-6,0	4,6	1 309	23,5
dar. Hotels (ohne Hotels garnis)	2	2	-	.	.	.	.	.
Klötze, Stadt	5	4	-	73	-23,2	21,1	129	16,7
dar. Hotels (ohne Hotels garnis)	3	2	-	.	.	.	.	.
Köthen (Anhalt), Stadt	7	6	-14,3	215	-7,7	16,9	241	20,1
dar. Hotels (ohne Hotels garnis)	2	2	-	.	.	.	.	.
Magdeburg, Landeshauptstadt, kreisfreie Stadt	50	47	-	5 635	1,1	34,1	6 588	35,0
dar. Hotels (ohne Hotels garnis)	20	19	-	3 611	0,3	36,6	3 644	38,2
Merseburg, Stadt	10	10	11,1	.	.	.	.	.
dar. Hotels (ohne Hotels garnis)	9	9	-	.	.	.	.	.
Naumburg (Saale), Stadt	49	38	-	3 093	1,1	23,9	3 936	36,5
dar. Hotels (ohne Hotels garnis)	15	12	9,1	520	6,1	19,4	725	32,6
Nebra (Unstrut), Stadt	3	2	-	.	.	.	.	.
dar. Hotels (ohne Hotels garnis)	2	2	-	.	.	.	.	.
Oberharz am Brocken, Stadt	39	31	-8,8	2 522	-15,1	17,1	3 418	23,5
dar. Hotels (ohne Hotels garnis)	13	12	-	664	-1,3	25,5	731	31,3
Oranienbaum-Wörlitz, Stadt	13	7	-12,5	572	-14,4	29,1	767	35,8
dar. Hotels (ohne Hotels garnis)	7	4	-	500	-	31,8	592	37,7

\* Doppelbetten zählen als 2 Schlafgelegenheiten. Für Camping wird 1 Stellplatz in 4 Schlafgelegenheiten umgerechnet.

**Noch 9. Beherbergungsbetriebe (einschl. Camping), darunter Hotels (ohne Hotels garnis), Schlafgelegenheiten und Auslastung der Kapazitäten für ausgewählte Gemeinden und touristische Zielorte**

Gemeinde  Betriebe gesamt dar. Hotels (ohne Hotels garnis)	Dezember 2025							Jan. bis Dezember 2025
	Betriebe			in den Betrieben angebotene Schlafgelegenheiten*				durch- schnitt- liche Aus- lastung
	ins- gesamt	darunter geöffnete		ins- gesamt	Verände- rung ge- genüber dem Vor- jahres- monat	durch- schnitt- liche Aus- lastung	nachrichtlich maximales Angebot an Schlafge- legenheiten der letzten 13 Monate	
		zu- sammen	Verände- rung ge- genüber dem Vor- jahres- monat					
Anzahl		%	Anzahl	%		Anzahl	%	
Oschersleben (Bode), Stadt	5	5	-	358	1,1	12,1	358	22,1
dar. Hotels (ohne Hotels garnis)	2	2	-	.	.	.	.	.
Osterburg (Altmark), Hansestadt	3	2	-	.	.	.	.	.
dar. Hotels (ohne Hotels garnis)	2	1	-	.	.	.	.	.
Osterwieck, Stadt	4	4	-	.	.	.	.	.
dar. Hotels (ohne Hotels garnis)	3	3	-	.	.	.	.	.
Quedlinburg, Welterbestadt	57	49	-7,5	2 766	-3,0	46,1	3 002	43,4
dar. Hotels (ohne Hotels garnis)	15	14	-	1 028	0,1	60,2	1 092	53,7
Querfurt, Stadt	4	2	-33,3	.	.	.	.	.
dar. Hotels (ohne Hotels garnis)	2	2	-	.	.	.	.	.
Salzwedel, Hansestadt	5	4	-20,0	135	-27,4	9,2	186	17,5
dar. Hotels (ohne Hotels garnis)	3	2	-33,3	.	.	.	.	.
Sangerhausen, Stadt	13	9	-	304	-	19,0	409	25,3
dar. Hotels (ohne Hotels garnis)	1	1	-	.	.	.	.	.
Schollene	1	1	-	.	.	.	.	.
dar. Hotels (ohne Hotels garnis)	-	-	-	-	-	-	-	-
Schönebeck (Elbe), Stadt	16	15	-6,3	1 345	-1,0	26,6	1 363	35,1
dar. Hotels (ohne Hotels garnis)	4	3	-25,0	194	-7,6	19,0	210	25,3
Seegebiet Mansfelder Land	6	6	-	.	.	.	.	.
dar. Hotels (ohne Hotels garnis)	3	3	-	.	.	.	.	.
Staßfurt, Stadt	5	5	-	129	-6,5	16,7	138	22,9
dar. Hotels (ohne Hotels garnis)	2	2	-	.	.	.	.	.
Stendal, Hansestadt	8	7	-	316	0,3	33,2	331	40,7
dar. Hotels (ohne Hotels garnis)	4	4	-	.	.	.	.	.
Südharz	12	11	-15,4	757	-3,2	41,0	829	40,3
dar. Hotels (ohne Hotels garnis)	8	7	-	.	.	.	.	.
Tangermünde, Stadt	16	16	-	1 170	3,9	26,8	1 176	33,9
dar. Hotels (ohne Hotels garnis)	5	5	-	509	-	25,8	515	36,7
Thale, Stadt	47	37	-5,1	2 433	-3,3	26,7	3 097	37,7
dar. Hotels (ohne Hotels garnis)	17	15	-11,8	.	.	.	.	.
Wanzleben-Börde, Stadt	3	3	-	.	.	.	.	.
dar. Hotels (ohne Hotels garnis)	2	2	-	.	.	.	.	.
Weißenfels, Stadt	10	9	-	298	-1,7	26,8	321	38,5
dar. Hotels (ohne Hotels garnis)	4	3	-	.	.	.	.	.
Wernigerode, Stadt	97	88	2,3	5 874	4,8	45,8	6 363	43,6
dar. Hotels (ohne Hotels garnis)	33	30	-	2 820	-1,0	59,4	2 973	51,0
Wittenberg, Lutherstadt	24	21	5,0	1 310	2,8	26,1	1 695	32,3
dar. Hotels (ohne Hotels garnis)	11	9	-	863	0,3	33,2	924	40,5
Wolmirstedt, Stadt	3	3	-25,0	.	.	.	.	.
dar. Hotels (ohne Hotels garnis)	2	2	-	.	.	.	.	.
Zahna-Elster, Stadt	3	3	-	.	.	.	.	.
dar. Hotels (ohne Hotels garnis)	-	-	-	-	-	-	-	-
Zeitz, Stadt	9	7	-12,5	166	-9,3	24,5	240	34,3
dar. Hotels (ohne Hotels garnis)	3	2	-	.	.	.	.	.
Zerbst/Anhalt, Stadt	14	10	-16,7	312	0,3	5,0	440	13,9
dar. Hotels (ohne Hotels garnis)	3	3	-	68	-	10,0	68	11,5

\* Doppelbetten zählen als 2 Schlafgelegenheiten. Für Camping wird 1 Stellplatz in 4 Schlafgelegenheiten umgerechnet.



**Noch 10. Ankünfte, Übernachtungen und Aufenthaltsdauer der Gäste in Beherbergungsbetrieben (einschl. Camping),  
darunter Hotels (ohne Hotels garnis) für ausgewählte Gemeinden und touristische Zielorte**

Gemeinde  Betriebe gesamt dar. Hotels (ohne Hotels garnis)	Dezember 2025					Januar bis Dezember 2025				
	Ankünfte		Übernachtungen		durch- schn. Aufent- halts- dauer	Ankünfte		Übernachtungen		durch- schn. Aufent- halts- dauer
	insge- samt	Veränd. gegen- über Vorj.- monat	insge- samt	Veränd. gegen- über Vorj.- monat		insge- samt	Veränd. gegen- über Vorj.- zeitr.	insge- samt	Veränd. gegen- über Vorj.- zeitr.	
	Anzahl	%	Anzahl	%	Tage	Anzahl	%	Anzahl	%	Tage
Gräfenhainichen, Stadt	111	65,7	595	269,6	5,4	2 372	-48,9	7 684	-11,4	3,2
dar. Hotels (o. Hotels garnis)	.	.	.	.	.	.	.	.	.	.
Halberstadt, Stadt	3 588	7,7	7 772	16,7	2,2	49 752	1,6	101 798	3,0	2,0
dar. Hotels (o. Hotels garnis)	2 908	8,0	6 280	17,4	2,2	39 148	2,9	78 627	4,7	2,0
Haldensleben, Stadt	628	-1,4	1 109	-22,4	1,8	14 974	-1,8	33 656	-3,1	2,2
dar. Hotels (o. Hotels garnis)	.	.	.	.	.	.	.	.	.	.
Halle (Saale), kreisfreie Stadt	18 835	3,2	31 217	-1,4	1,7	259 216	5,9	421 606	-1,9	1,6
dar. Hotels (o. Hotels garnis)	7 594	-4,4	11 146	-7,0	1,5	102 534	-11,4	146 685	-12,8	1,4
Harzgerode, Stadt	3 007	3,3	9 166	-1,6	3,0	41 722	-1,4	118 234	-9,8	2,8
dar. Hotels (o. Hotels garnis)	.	.	.	.	.	.	.	.	.	.
Havelberg, Hansestadt	474	4,6	987	-4,1	2,1	16 040	-8,5	33 547	-20,0	2,1
dar. Hotels (o. Hotels garnis)	.	.	.	.	.	.	.	.	.	.
Hettstedt, Stadt	.	.	.	.	.	.	.	.	.	.
dar. Hotels (o. Hotels garnis)	.	.	.	.	.	.	.	.	.	.
Hohenmölsen, Stadt	74	-67,4	339	-38,8	4,6	13 659	49,9	38 534	13,9	2,8
dar. Hotels (o. Hotels garnis)	.	.	.	.	.	.	.	.	.	.
Ilseburg (Harz), Stadt	4 382	2,7	10 366	0,9	2,4	57 918	-1,0	136 745	-1,4	2,4
dar. Hotels (o. Hotels garnis)	3 428	5,8	7 242	2,9	2,1	45 754	-0,1	96 696	-1,2	2,1
Jessen (Elster), Stadt	299	-8,6	598	-18,8	2,0	6 006	-6,1	13 258	-6,1	2,2
dar. Hotels (o. Hotels garnis)	.	.	.	.	.	.	.	.	.	.
Kalbe (Milde), Stadt	464	11,3	5 422	26,2	11,7	9 486	2,6	83 961	-0,8	8,9
dar. Hotels (o. Hotels garnis)	.	.	.	.	.	.	.	.	.	.
Kamern	.	.	.	.	.	.	.	.	.	.
dar. Hotels (o. Hotels garnis)	.	.	.	.	.	.	.	.	.	.
Kelbra (Kyffhäuser), Stadt	397	-5,3	1 152	-3,4	2,9	21 322	-10,3	51 007	-11,1	2,4
dar. Hotels (o. Hotels garnis)	.	.	.	.	.	.	.	.	.	.
Kemberg, Stadt	368	-25,7	831	-34,4	2,3	26 427	-7,6	78 971	-3,4	3,0
dar. Hotels (o. Hotels garnis)	.	.	.	.	.	.	.	.	.	.
Klötze, Stadt	165	22,2	477	29,3	2,9	2 802	-21,0	5 376	-35,2	1,9
dar. Hotels (o. Hotels garnis)	.	.	.	.	.	.	.	.	.	.
Köthen (Anhalt), Stadt	709	-6,8	1 126	-14,0	1,6	9 403	-6,3	16 166	-11,1	1,7
dar. Hotels (o. Hotels garnis)	.	.	.	.	.	.	.	.	.	.
Magdeburg, Landeshaupt- stadt, kreisfreie Stadt	33 525	-2,9	59 185	-	1,8	451 312	0,5	778 466	-0,7	1,7
dar. Hotels (o. Hotels garnis)	22 168	-6,3	40 803	-0,6	1,8	292 452	-0,5	500 496	-0,7	1,7
Merseburg, Stadt	.	.	.	.	.	.	.	.	.	.
dar. Hotels (o. Hotels garnis)	.	.	.	.	.	.	.	.	.	.
Naumburg (Saale), Stadt	5 518	20,6	22 846	10,9	4,1	116 077	0,9	440 265	4,0	3,8
dar. Hotels (o. Hotels garnis)	2 013	23,3	3 128	13,2	1,6	35 967	10,7	65 751	9,8	1,8
Nebra (Unstrut), Stadt	.	.	.	.	.	.	.	.	.	.
dar. Hotels (o. Hotels garnis)	.	.	.	.	.	.	.	.	.	.
Oberharz am Brocken, Stadt	4 950	-14,7	13 255	-15,7	2,7	87 517	-1,0	253 071	-2,2	2,9
dar. Hotels (o. Hotels garnis)	1 974	-21,9	5 134	-19,0	2,6	29 544	-3,0	79 130	-1,6	2,7
Oranienbaum-Wörlitz, Stadt	2 794	10,8	5 162	11,8	1,8	49 700	5,1	87 151	-1,1	1,8
dar. Hotels (o. Hotels garnis)	2 692	15,1	4 929	15,4	1,8	43 911	14,9	75 720	12,7	1,7

**Noch 10. Ankünfte, Übernachtungen und Aufenthaltsdauer der Gäste in Beherbergungsbetrieben (einschl. Camping),  
darunter Hotels (ohne Hotels garnis) für ausgewählte Gemeinden und touristische Zielorte**

Gemeinde  Betriebe gesamt dar. Hotels (ohne Hotels garnis)	Dezember 2025					Januar bis Dezember 2025				
	Ankünfte		Übernachtungen		durch- schn. Aufent- halts- dauer	Ankünfte		Übernachtungen		durch- schn. Aufent- halts- dauer
	insge- samt	Veränd. gegen- über Vorj.- monat	insge- samt	Veränd. gegen- über Vorj.- monat		insge- samt	Veränd. gegen- über Vorj.- zeitr.	insge- samt	Veränd. gegen- über Vorj.- zeitr.	
	Anzahl	%	Anzahl	%	Tage	Anzahl	%	Anzahl	%	Tage
Oschersleben (Bode), Stadt	861	32,1	1 344	50,2	1,6	14 669	-1,1	27 499	-0,3	1,9
dar. Hotels (o. Hotels garnis)	.	.	.	.	.	.	.	.	.	.
Osterburg (Altm.), Hansestadt	.	.	.	.	.	.	.	.	.	.
dar. Hotels (o. Hotels garnis)	.	.	.	.	.	.	.	.	.	.
Osterwieck, Stadt	.	.	.	.	.	.	.	.	.	.
dar. Hotels (o. Hotels garnis)	.	.	.	.	.	.	.	.	.	.
Quedlinburg, Welterbestadt	16 541	-0,4	39 372	-2,2	2,4	160 250	-1,9	439 778	-2,9	2,7
dar. Hotels (o. Hotels garnis)	9 849	-5,8	19 000	-6,5	1,9	96 792	-2,6	198 908	-2,5	2,1
Querfurt, Stadt	.	.	.	.	.	.	.	.	.	.
dar. Hotels (o. Hotels garnis)	.	.	.	.	.	.	.	.	.	.
Salzwedel, Hansestadt	211	-57,3	381	-56,9	1,8	5 522	-38,7	9 786	-36,6	1,8
dar. Hotels (o. Hotels garnis)	.	.	.	.	.	.	.	.	.	.
Sangerhausen, Stadt	1 108	23,1	1 793	6,5	1,6	17 323	-1,5	32 269	-0,6	1,9
dar. Hotels (o. Hotels garnis)	.	.	.	.	.	.	.	.	.	.
Schollene	.	.	.	.	.	.	.	.	.	.
dar. Hotels (o. Hotels garnis)	.	.	.	.	.	.	.	.	.	.
Schönebeck (Elbe), Stadt	2 024	14,7	11 027	6,8	5,4	39 031	10,5	171 779	-3,6	4,4
dar. Hotels (o. Hotels garnis)	703	4,1	1 144	-6,6	1,6	10 824	-8,7	17 886	-13,0	1,7
Seegebiet Mansfelder Land	.	.	.	.	.	.	.	.	.	.
dar. Hotels (o. Hotels garnis)	.	.	.	.	.	.	.	.	.	.
Staßfurt, Stadt	422	-3,7	667	-22,7	1,6	6 263	-4,1	11 273	-12,4	1,8
dar. Hotels (o. Hotels garnis)	.	.	.	.	.	.	.	.	.	.
Stendal, Hansestadt	2 061	10,2	3 257	8,7	1,6	26 524	-0,7	46 803	-5,7	1,8
dar. Hotels (o. Hotels garnis)	.	.	.	.	.	.	.	.	.	.
Südharz	4 018	10,5	9 621	8,1	2,4	47 837	12,5	113 417	9,1	2,4
dar. Hotels (o. Hotels garnis)	.	.	.	.	.	.	.	.	.	.
Tangermünde, Stadt	4 587	14,8	9 721	12,5	2,1	67 931	2,6	140 391	17,1	2,1
dar. Hotels (o. Hotels garnis)	2 158	2,8	4 068	6,6	1,9	36 929	-2,9	68 148	-0,6	1,8
Thale, Stadt	7 758	-5,0	20 119	-8,5	2,6	133 112	0,1	378 485	-4,3	2,8
dar. Hotels (o. Hotels garnis)	.	.	.	.	.	.	.	.	.	.
Wanzleben-Börde, Stadt	.	.	.	.	.	.	.	.	.	.
dar. Hotels (o. Hotels garnis)	.	.	.	.	.	.	.	.	.	.
Weißenfels, Stadt	1 286	-16,3	2 480	-8,1	1,9	25 180	-1,2	41 915	-2,0	1,7
dar. Hotels (o. Hotels garnis)	.	.	.	.	.	.	.	.	.	.
Wernigerode, Stadt	33 029	9,3	83 234	6,1	2,5	340 532	2,8	913 329	-1,4	2,7
dar. Hotels (o. Hotels garnis)	20 389	-0,4	51 914	-0,3	2,5	204 160	0,7	523 182	0,1	2,6
Wittenberg, Lutherstadt	5 839	-4,2	10 507	-3,9	1,8	96 329	3,7	176 463	5,3	1,8
dar. Hotels (o. Hotels garnis)	5 211	-0,8	8 753	-1,9	1,7	76 130	4,8	128 129	3,4	1,7
Wolmirstedt, Stadt	.	.	.	.	.	.	.	.	.	.
dar. Hotels (o. Hotels garnis)	.	.	.	.	.	.	.	.	.	.
Zahna-Elster, Stadt	.	.	.	.	.	.	.	.	.	.
dar. Hotels (o. Hotels garnis)	.	.	.	.	.	.	.	.	.	.
Zeitz, Stadt	608	-27,4	1 189	-21,7	2,0	10 582	-5,3	21 817	-1,1	2,1
dar. Hotels (o. Hotels garnis)	.	.	.	.	.	.	.	.	.	.
Zerbst/Anhalt, Stadt	224	-11,8	484	-16,6	2,2	8 533	6,8	17 485	5,6	2,0
dar. Hotels (o. Hotels garnis)	96	29,7	210	73,6	2,2	1 528	19,7	2 865	36,4	1,9

**11. Beherbergungsbetriebe (einschl. Camping), Schlafgelegenheiten und Auslastung der Kapazitäten nach Gemeindegruppen**

Land Gemeindegruppe	Dezember 2025							Januar bis Dezember 2025	
	Betriebe			in den Betrieben angebotene Schlafgelegenheiten*				durchschnittliche Auslastung	
	insgesamt	darunter geöffnete		insgesamt	Veränd. gegenüber Vorjahresmonat	durchschnittliche Auslastung	nachrichtl.		
		zusammen	Veränd. gegenüber Vorjahresmonat				maxim. Angebot Schlafgelegenheiten d. letzten 13 Monate		
Anzahl	%	Anzahl	%	Anzahl	%				
<b>Sachsen-Anhalt insgesamt</b>	<b>1 125</b>	<b>942</b>	<b>-1,3</b>	<b>64 613</b>	<b>-0,2</b>	<b>26,5</b>	<b>81 582</b>	<b>31,6</b>	
Heilbäder	31	24	-4,0	2 240	-0,8	47,8	3 087	52,7	
Luftkurorte	93	80	-3,6	6 059	-2,0	28,8	6 978	37,1	
Erholungsorte	312	258	-	18 223	1,1	31,8	22 134	35,1	
Sonstige Gemeinden	689	580	-1,4	38 091	-0,5	22,3	49 383	28,0	

**12. Ankünfte, Übernachtungen und Aufenthaltsdauer der Gäste in Beherbergungsbetrieben (einschl. Camping) nach Gemeindegruppen**

Land Gemeindegruppe	Dezember 2025					Januar bis Dezember 2025				
	Ankünfte		Übernachtungen		durchschn. Aufenthaltsdauer	Ankünfte		Übernachtungen		durchschn. Aufenthaltsdauer
	insgesamt	Veränd. gegenüber Vorj.-monat	insgesamt	Veränd. gegenüber Vorj.-monat		insgesamt	Veränd. gegenüber Vorj.-zeitraum	insgesamt	Veränd. gegenüber Vorj.-zeitraum	
	Anzahl	%	Anzahl	%	Tage	Anzahl	%	Anzahl	%	Tage
<b>Sachsen-Anhalt insgesamt</b>	<b>224 029</b>	<b>3,3</b>	<b>525 805</b>	<b>3,1</b>	<b>2,3</b>	<b>3 394 975</b>	<b>0,2</b>	<b>8 232 822</b>	<b>-1,4</b>	<b>2,4</b>
Heilbäder	3 029	10,6	33 133	4,1	10,9	60 416	-1,2	506 691	0,8	8,4
Luftkurorte	17 651	1,5	53 723	2,9	3,0	269 937	2,2	863 820	0,8	3,2
Erholungsorte	70 652	4,0	179 101	1,9	2,5	897 543	-1,1	2 460 440	-2,8	2,7
Sonstige Gemeinden	132 697	3,1	259 848	4,0	2,0	2 167 079	0,5	4 401 871	-1,4	2,0

\* Doppelbetten zählen als 2 Schlafgelegenheiten. Für Camping wird 1 Stellplatz in 4 Schlafgelegenheiten umgerechnet.

**13. Campingplätze mit Urlaubscamping und deren Stellplatzkapazitäten im Dezember 2025 nach Reisegebieten**

Land Reisegebiet	Campingplätze			Von den geöffneten Campingplätzen angebotene Stellplätze		
	ins- gesamt	darunter geöffnet*		ins- gesamt	Verände- rung ge- genüber dem Vor- jahres- monat	nachrichtlich
		zusammen	Verände- rung ge- genüber dem Vor- jahres- monat			maximales Angebot an Stellplätzen der letzten 13 Monate
	Anzahl		%	Anzahl	%	Anzahl
<b>Sachsen-Anhalt insgesamt</b>	<b>87</b>	<b>39</b>	<b>2,6</b>	<b>2 868</b>	<b>-0,5</b>	<b>5 557</b>
	<b>Reisegebiete</b>					
Harz und Harzvorland	18	11	22,2	887	4,0	1 290
Halle, Saale, Unstrut	17	5	-16,7	365	-15,1	852
Anhalt-Wittenberg	14	9	-10,0	629	-4,8	1 042
Magdeburg, Elbe-Börde-Heide	23	11	10,0	817	6,1	1 622
Altmark	15	3	-	170	1,2	751

\* Im Berichtsmonat ganz oder teilweise geöffnet.

**Monatserhebung im Tourismus**

- Camping -

**CAM**

Rücksendung bitte bis  
zum 10. KT des Folgemonats

Statistisches Landesamt Sachsen-Anhalt  
Dezernat 35  
Merseburger Str. 2  
06110 Halle (Saale)

Statistisches Landesamt Sachsen-Anhalt Postfach 20 11 56 06012 Halle (Saale)

Ansprechpartner/-in für Rückfragen  
(freiwillige Angabe)

Name:

Telefon oder E-Mail:

Sie erreichen uns über  
Telefon: (0345) 2318-0

E-Mail:  
tourismus@statistik.sachsen-anhalt.de

Vielen Dank für Ihre Mitarbeit.

Bitte beachten Sie bei der Beantwortung der Fragen die Erläuterungen zu **1** bis **14** in der separaten Unterlage.

Falls Anschrift oder Firmierung nicht mehr zutreffen, bitte auf Seite 2 korrigieren.

Identnummer  
(bei Rückfragen bitte angeben)

Identnummer

**Hinweis auf die Erhebungseinheit:**

Die im Erhebungsteil des Fragebogens erfragten Angaben beziehen sich auf den einzelnen Beherbergungsbetrieb oder, falls die Beherbergung eine Nebentätigkeit des Betriebes ist, auf den mit dieser Nebentätigkeit befassten fachlichen Betriebsteil.

A Berichtsmonat und Berichtsjahr ..... 01   2     0    
Monat Jahr

**B Angebot an Stellplätzen**

**i** Flüchtlinge sind bei der Meldung nicht zu berücksichtigen.

1 Bitte nennen Sie die **Anzahl** der am letzten Öffnungstag des Berichtsmonats **tatsächlich angebotenen Stellplätze für Urlaubscamping** (ohne Dauercamping). ..... **1** 07                  

**C Angaben zu einer vorübergehenden Schließung, Wiedereröffnung oder gewerberechtl. Abmeldung des Betriebes **2****

**i** Bitte teilen Sie uns auch vorübergehende Schließungen mit, damit Sie für diesen Zeitraum keinen leeren Fragebogen senden müssen.

1 Der Betrieb wird vorübergehend geschlossen am ..... 08       dieses Berichtsmonats  
Tag

2 Der Betrieb wird voraussichtlich wieder eröffnet am ..... 09      2     0    
Tag Monat Jahr

3 Der Betrieb wurde **gewerberechtlich** endgültig abgemeldet am ..... **3** 10       dieses Berichtsmonats  
Tag

▶ Senden Sie uns bitte in diesem Fall die Gewerbeabmeldung zu.

Bitte aktualisieren Sie Ihre Anschrift, falls erforderlich.

Name und Anschrift

Bitte zurücksenden an

Statistisches Landesamt Sachsen-Anhalt  
Dezernat 35  
Postfach 20 11 56  
06012 Halle (Saale)

Bemerkungen

Zur Vermeidung von Rückfragen unsererseits können Sie hier auf besondere Ereignisse und Umstände hinweisen, die Einfluss auf Ihre Angaben haben.

Identnummer

FÜR IHRE UNTERLAGEN

D Beherbergungsleistung im Berichtsmonat **4**

**i** Geben Sie in der folgenden Länderliste bitte jeweils die Ankünfte und Übernachtungen der privat oder geschäftlich anreisenden Gäste (ohne Tagesgäste und Flüchtlinge) an.

Wohnsitz der Gäste <b>5</b> (nicht Staatsangehörigkeit)	Anzahl der Ankünfte	Anzahl der Übernachtungen
Deutschland .....	13	
<b>Europa</b>		
Belgien .....	21	
Bulgarien .....	47	
Dänemark .....	22	
Estland .....	15	
Finnland .....	23	
Frankreich .....	24	
Griechenland .....	25	
Großbritannien/ Nordirland .....	26	
Irland, Republik .....	27	
Island .....	28	
Italien .....	29	
Kroatien .....	20	
Lettland .....	16	
Litauen .....	17	
Luxemburg .....	30	
Malta .....	18	
Niederlande .....	31	
Norwegen .....	32	
Österreich .....	33	
Polen .....	34	
Portugal .....	35	
Rumänien .....	48	
Russland .....	36	
Schweden .....	37	
Schweiz .....	<b>6</b> 38	
Slowakische Republik ...	19	
Slowenien .....	46	
Spanien .....	39	

Wohnsitz der Gäste <b>5</b> (nicht Staatsangehörigkeit)	Anzahl der Ankünfte	Anzahl der Übernachtungen
Tschech. Republik .....	40	
Türkei .....	41	
Ukraine .....	44	
Ungarn .....	42	
Zypern .....	45	
Sonstiges Europa .... <b>7</b>	43	
<b>Afrika</b>		
Rep. Südafrika .....	50	
Sonstiges Afrika .... <b>8</b>	55	
<b>Amerika</b>		
Kanada .....	70	
USA .....	71	
Mittelamerika/Karibik <b>9</b>	72	
Brasilien .....	73	
Sonst. Südamerika ... <b>10</b>	74	
Sonst. Nordamerika .. <b>11</b>	76	
<b>Asien</b>		
Arabische Golfstaaten .....	<b>12</b> 60	
China, Volksrepublik/ Hongkong .....	61	
Indien .....	69	
Israel .....	62	
Japan .....	63	
Südkorea .....	64	
Taiwan .....	65	
Sonstiges Asien .....	<b>13</b> 66	
<b>Australien, Ozeanien</b>		
Australien .....	75	
Neuseeland, Ozeanien .....	<b>14</b> 79	
<b>Ohne Angabe</b> .....	90	
<b>Insgesamt</b> .....	99	

## Monatserhebung im Tourismus

– Camping –

Unterrichtung nach § 17 Bundesstatistikgesetz (BStatG)<sup>1</sup> und nach der Datenschutz-Grundverordnung (EU) 2016/679 (DS-GVO)<sup>2</sup>

### Zweck, Art und Umfang der Erhebung

Die Monatserhebung im Tourismus wird bei allen Betrieben oder Betriebsteilen durchgeführt, die nach Einrichtung oder Zweckbestimmung dazu dienen, mindestens zehn Gäste gleichzeitig vorübergehend zu beherbergen. Das Merkmal „Zahl der Gästezimmer“ wird zusätzlich einmal jährlich erhoben. Die Ergebnisse der Monatserhebung im Tourismus dienen als Grundlage für tourismuspolitische Entscheidungen, für infrastrukturelle Planungen sowie für Maßnahmen der Tourismuswerbung und der Marktforschung.

Nach der Definition der Welttourismus-Organisation umfasst der Tourismus „die Aktivitäten von Personen, die an Orte außerhalb ihrer gewohnten Umgebung reisen und sich dort zu Freizeit-, Geschäfts- oder bestimmten anderen Zwecken nicht länger als ein Jahr ohne Unterbrechung aufhalten“.

Mit den Ergebnissen der Monatserhebung im Tourismus werden auch die aus der europäischen Tourismusstatistik-Verordnung resultierenden Datenlieferungsverpflichtungen erfüllt.

### Rechtsgrundlagen, Auskunftspflicht

Rechtsgrundlagen sind die Verordnung (EU) Nr. 692/2011 über die europäische Tourismusstatistik sowie das Beherbergungstatistikgesetz (BeherbStatG) in Verbindung mit dem BStatG.

Erhoben werden die Angaben zu § 4 BeherbStatG.

Die Auskunftspflicht ergibt sich aus § 6 Absatz 1 Satz 1 BeherbStatG in Verbindung mit § 15 BStatG. Nach § 6 Absatz 1 Satz 2 BeherbStatG sind die Inhaberin, der Inhaber, die Leiterin oder der Leiter des Beherbergungsbetriebes auskunftspflichtig.

Nach § 11a Absatz 2 BStatG sind alle Unternehmen und Betriebe verpflichtet, ihre Meldungen auf elektronischem Weg an die statistischen Ämter zu übermitteln. Hierzu sind die von den statistischen Ämtern zur Verfügung gestellten Online-Verfahren zu nutzen. Im begründeten Einzelfall kann eine zeitlich befristete Ausnahme von der Online-Meldung vereinbart werden. Dies ist auf formlosen Antrag möglich. Die Pflicht, die erforderlichen Auskünfte zu erteilen, bleibt jedoch weiterhin bestehen.

Nach § 6 Absatz 3 BeherbStatG besteht für Unternehmen deren Inhaberinnen/Inhaber Existenzgründerinnen/Existenzgründer sind, im Kalenderjahr der Betriebseröffnung keine Auskunftspflicht. In den beiden folgenden Kalenderjahren besteht dann keine Auskunftspflicht, wenn das Unternehmen im jeweils letzten abgeschlossenen Geschäftsjahr Umsätze in Höhe von weniger als 800 000 Euro erwirtschaftet hat. Gesellschaften können sich auf die Befreiung von der Auskunftspflicht berufen, wenn alle an der Gesellschaft Beteiligten Existenzgründerinnen/Existenzgründer sind. Existenzgründerinnen/Existenzgründer sind natürliche Personen, die eine gewerbliche oder freiberufliche Tätigkeit in Form einer Neugründung, einer Übernahme oder einer tätigen Beteiligung aus abhängiger Beschäftigung oder aus der Nichtbeschäftigung heraus aufnehmen, § 6 Absatz 4 BeherbStatG. Existenzgründerinnen/Existenzgründer, die von ihrem Recht, keine Auskunft zu erteilen, Gebrauch machen wollen, haben das Vorliegen der vorgenannten Voraussetzungen nachzuweisen. Es steht ihnen jedoch frei, die Auskünfte zu erteilen.

Erteilen Auskunftspflichtige keine, keine vollständige, keine richtige oder nicht rechtzeitig Auskunft, können sie zur Erteilung der Auskunft mit einem Zwangsgeld angehalten werden.

<sup>1</sup> Den Wortlaut der nationalen Rechtsvorschriften in der jeweils geltenden Fassung finden Sie unter <https://www.gesetze-im-internet.de/>.

<sup>2</sup> Die Rechtsakte der EU in der jeweils geltenden Fassung und in deutscher Sprache finden Sie auf der Internetseite des Amtes für Veröffentlichungen der Europäischen Union unter <https://eur-lex.europa.eu/>.

Darüber hinaus handelt gem. § 23 BStatG ordnungswidrig, wer

- vorsätzlich oder fahrlässig entgegen § 15 Absatz 1 Satz 2, Absatz 2 und 5 Satz 1 BStatG eine Auskunft nicht, nicht rechtzeitig, nicht vollständig oder nicht wahrheitsgemäß erteilt,
- entgegen § 15 Absatz 3 BStatG eine Antwort nicht in der vorgeschriebenen Form erteilt oder
- entgegen § 11a Absatz 2 Satz 1 BStatG ein dort genanntes Verfahren nicht nutzt.

Die Ordnungswidrigkeit kann mit einer Geldbuße bis zu fünftausend Euro geahndet werden.

Nach § 15 Absatz 7 BStatG hat eine Anfechtungsklage gegen die Aufforderung zur Auskunftserteilung keine aufschiebende Wirkung.

## **Geheimhaltung**

Die erhobenen Einzelangaben werden nach § 16 BStatG grundsätzlich geheim gehalten. Nur in ausdrücklich gesetzlich geregelten Ausnahmefällen oder wenn die Auskunftgebenden eingewilligt haben, dürfen Einzelangaben übermittelt werden.

Eine Übermittlung von Einzelangaben ist grundsätzlich zulässig an:

- öffentliche Stellen und Institutionen innerhalb des statistischen Verbunds, die mit der Durchführung einer Bundes- oder europäischen Statistik betraut sind (z. B. die Statistischen Ämter der Länder, die Bundesbank, das Statistische Amt der Europäischen Union [Eurostat]),
- Dienstleister, zu denen ein Auftragsverhältnis besteht (z. B. ITZBund, Rechenzentren der Länder).

Nach § 7 BeherbStatG dürfen an die obersten Bundes- und Landesbehörden für die Verwendung gegenüber den gesetzgebenden Körperschaften und für Zwecke der Planung, jedoch nicht für die Regelung von Einzelfällen, vom Statistischen Bundesamt und den statistischen Ämtern der Länder Tabellen mit statistischen Ergebnissen übermittelt werden, auch soweit Tabellenfelder nur einen einzigen Fall ausweisen.

Nach § 16 Absatz 6 BStatG ist es zulässig, den Hochschulen oder sonstigen Einrichtungen mit der Aufgabe unabhängiger wissenschaftlicher Forschung für die Durchführung wissenschaftlicher Vorhaben

1. Einzelangaben zu übermitteln, wenn die Einzelangaben so anonymisiert sind, dass sie nur mit einem unverhältnismäßig großen Aufwand an Zeit, Kosten und Arbeitskraft den Befragten oder Betroffenen zugeordnet werden können (faktisch anonymisierte Einzelangaben),
2. innerhalb speziell abgesicherter Bereiche des Statistischen Bundesamtes und der statistischen Ämter der Länder Zugang zu Einzelangaben ohne Name und Anschrift (formal anonymisierte Einzelangaben) zu gewähren, wenn wirksame Vorkehrungen zur Wahrung der Geheimhaltung getroffen werden.

Nach Artikel 7 Absatz 1 der Verordnung (EU) Nr. 557/2013 über den Zugang zu vertraulichen Daten für wissenschaftliche Zwecke darf Eurostat in seinen Räumen oder in den Räumen einer von Eurostat anerkannten Zugangseinrichtung für wissenschaftliche Zwecke Einzelangaben ohne Name und Anschrift zugänglich machen. Nach Artikel 7 Absatz 2 der Verordnung darf Eurostat darüber hinaus Einzelangaben für wissenschaftliche Zwecke weitergeben, wenn diese so verändert wurden, dass die Gefahr einer Identifizierung der statistischen Einheit auf ein angemessenes Maß verringert wurde. Der Zugang nach Absatz 2 kann gewährt werden, sofern in der den Zugang beantragenden Forschungseinrichtung geeignete Sicherheitsmaßnahmen getroffen wurden.

Die Pflicht zur Geheimhaltung besteht auch für Personen, die Einzelangaben erhalten.

### **Hilfsmerkmale, Identnummer, Löschung, Statistikregister**

Name und Anschrift des Beherbergungsbetriebes sowie Name und Telefonnummer oder E-Mail-Adresse der für Rückfragen zur Verfügung stehenden Person sind Hilfsmerkmale, die lediglich der technischen Durchführung der Erhebung dienen. Angaben zu den Erhebungsmerkmalen werden solange verarbeitet und gespeichert, wie dies zur Erfüllung der gesetzlichen Verpflichtungen erforderlich ist.

Name und Anschrift des Betriebes sowie die Identnummer werden im Unternehmensregister für statistische Zwecke (Statistikregister) gespeichert (§ 13 Absatz 1 BStatG in Verbindung mit § 1 Absatz 1 Statistikregistergesetz). Die verwendete Identnummer dient der Unterscheidung der in die Erhebung einbezogenen Betriebe sowie der rationellen Aufbereitung und besteht aus einer frei vergebenen laufenden Nummer. Die Identnummer darf in den Datensätzen mit den Angaben zu den Erhebungsmerkmalen bis zu 30 Jahre aufbewahrt werden. Danach wird sie gelöscht.

### **Rechte der Betroffenen, Kontaktdaten der Datenschutzbeauftragten, Recht auf Beschwerde**

Die Auskunftgebenden, deren personenbezogene Angaben verarbeitet werden, können

- eine Auskunft nach Artikel 15 DS-GVO,
- die Berichtigung nach Artikel 16 DS-GVO,
- die Löschung nach Artikel 17 DS-GVO sowie
- die Einschränkung der Verarbeitung nach Artikel 18 DS-GVO

der jeweils sie betreffenden personenbezogenen Angaben beantragen oder der Verarbeitung ihrer personenbezogenen Angaben nach Artikel 21 DS-GVO widersprechen.

Sollte von den oben genannten Rechten Gebrauch gemacht werden, prüft die zuständige öffentliche Stelle, ob die gesetzlichen Voraussetzungen hierfür erfüllt sind. Die antragstellende Person wird gegebenenfalls aufgefordert, ihre Identität nachzuweisen, bevor weitere Maßnahmen ergriffen werden.

Fragen und Beschwerden über die Einhaltung datenschutzrechtlicher Bestimmungen können jederzeit an die behördlichen Datenschutzbeauftragten der Statistischen Ämter des Bundes und der Länder oder an die jeweils zuständigen Datenschutzaufsichtsbehörden gerichtet werden. Deren Kontaktdaten finden Sie unter <https://www.statistikportal.de/de/datenschutz>

## Monatserhebung im Tourismus

– Camping –

### Erläuterungen zum Fragebogen

#### 1 Zahl der tatsächlich angebotenen Stellplätze

Bitte geben Sie hier die Gesamtzahl der Stellplätze an, die am letzten Öffnungstag des Berichtsmonats für Urlaubscamping zur Verfügung standen. Als Stellplatz gilt die abgegrenzte Fläche, die für das Aufstellen eines mitgebrachten Wohnwagens, Zeltens oder ähnlichem gegebenenfalls einschließlich des gästeeigenen Kraftfahrzeuges bestimmt ist. Dabei werden Stellplätze unterschiedlicher Größen oder Ausstattung in gleicher Weise berücksichtigt.

Urlaubscamping liegt vor, wenn die Campingplatzbenutzung für einzelne Tage oder Wochen vereinbart worden ist. Dabei wird im allgemeinen kein pauschales Entgelt, sondern eine nach Dauer der Belegung und Personenzahl gestaffelte Gebühr berechnet.

Nicht einzubeziehen sind diejenigen Stellplätze, die für das Dauercamping bestimmt sind. Bei variabler Aufteilung der Belegungsfläche auf Dauer- und Urlaubscamping sind die Verhältnisse am Stichtag, dem letzten Öffnungstag des Berichtsmonats, entscheidend.

#### 2 Angaben zu einer vorübergehenden Schließung, Wiedereröffnung oder gewerberechtlichen Abmeldung des Betriebes

Zur Klärung der Berichtspflicht und zur Vermeidung von Rückfragen bitten wir Sie, uns Angaben über eine vorübergehende Schließung Ihres Betriebes, z. B. wegen Betriebsferien oder saisonbedingter Betriebsruhe, zu machen. Bitte geben Sie hier auch das Datum der beabsichtigten Wiedereröffnung an. Dies hat den Zweck, dass Sie in der Zwischenzeit nicht monatlich Fehlanzeige melden müssen.

#### 3 Abmeldung

Falls der Betrieb gewerberechtlich ganz abgemeldet worden ist, bitten wir um die Übermittlung einer behördlichen Bestätigung, z. B. in Form der Gewerbeabmeldung an eine der angegebenen Kontaktmöglichkeiten.

#### 4 Beherbergungsleistung im Berichtsmonat: Anzahl der Ankünfte und Übernachtungen

Bitte tragen Sie in der Spalte „Ankünfte“ die Zahl der im Berichtsmonat angekommenen Gäste ein. Die aus dem Vormonat noch anwesenden Gäste werden hier nicht berücksichtigt. Tagesgäste werden nicht erfasst.

In der Spalte „Übernachtungen“ tragen Sie bitte alle Übernachtungen ein, sowohl die der im Berichtsmonat angekommenen als auch der aus dem Vormonat noch anwesenden Gäste.

**Beispiel:** Familie Mustermann aus Wiesbaden kommt mit 3 Personen am 25. Juli an und reist am 6. August wieder ab. Dann sind folgende Zahlen einzutragen:

- Berichtsmonat Juli:  
Zeile Deutschland  
3 Ankünfte und 21 Übernachtungen  
(3 Gäste mit je 7 Übernachtungen)
- Berichtsmonat August:  
Zeile Deutschland  
0 Ankünfte und 15 Übernachtungen  
(3 Gäste mit je 5 Übernachtungen)

Sofern im Berichtsmonat keine Ankünfte und Übernachtungen zu verzeichnen waren, ist die Abgabe einer Fehlanzeige erforderlich.

#### 5 Wohnsitz der Gäste

Entscheidend ist der ständige Wohnsitz oder ständige Aufenthaltsort der Gäste, unabhängig von deren Staatsangehörigkeit.

#### 6 Einschließlich Liechtenstein

#### 7 Albanien, Andorra, Bosnien und Herzegowina, Guernsey, Isle of Man, Jersey, Kosovo, Mazedonien, Moldawien, Monaco, Montenegro, San Marino, Serbien, Spitzbergen, Vatikanstadt, Weißrussland

#### 8 Ägypten, Algerien, Angola, Äquatorialguinea, Äthiopien, Benin, Botswana, Burkina Faso, Burundi, Demokratische Republik Kongo, Dschibuti, Elfenbeinküste, Eritrea, Gabun, Gambia, Ghana, Guinea, Guinea-Bissau, Kamerun, Kap Verde, Kenia, Komoren, Kongo, Lesotho, Liberia, Libyen, Madagaskar, Malawi, Mali, Marokko, Mauretanien, Mauritius, Mayotte, Mosambik, Namibia, Niger, Nigeria, Ruanda, Sambia, São Tomé und Príncipe, Senegal, Seychellen, Sierra Leone, Simbabwe, Somalia, Süd Sudan, Sudan, Swasiland, Tansania, Togo, Tschad, Tunesien, Uganda, Westsahara, Zentralafrikanische Republik

#### 9 Anguilla, Antigua und Barbuda, Aruba, Bahamas, Barbados, Belize, Cayman Inseln, Costa Rica, Dominica, Dominikanische Republik, El Salvador, Grenada, Guatemala, Haiti, Honduras, Jamaika, Jungferninseln, Kuba, Mexiko, Montserrat, Nicaragua, Panama, Puerto Rico, Saint-Barthélemy, Saint Kitts und Nevis, Saint Lucia, Saint Martin, Saint Vincent und die Grenadinen, Trinidad und Tobago, Turks- und Caicosinseln

#### 10 Argentinien, Bolivien, Chile, Ecuador, Falklandinseln, Guyana, Kolumbien, Paraguay, Peru, Suriname, Uruguay, Venezuela

#### 11 Bermuda, Grönland, Saint Pierre und Miquelon

#### 12 Bahrain, Irak, Katar, Kuwait, Oman, Saudi-Arabien, Vereinigte Arabische Emirate

- 13** Afghanistan, Armenien, Aserbaidtschan, Bangladesch, Bhutan, Brunei, Georgien, Indonesien, Iran, Jemen, Jordanien, Kambodscha, Kasachstan, Kirgisistan, Laos, Libanon, Macau, Malaysia, Malediven, Mongolei, Myanmar, Nepal, Nordkorea, Osttimor, Pakistan, Palästina, Philippinen, Singapur, Sri Lanka, Syrien, Tadschikistan, Thailand, Turkmenistan, Usbekistan, Vietnam
- 14** Amerikanisch Samoa, Antarktis, Cookinseln, Fidschi, Französisch-Polynesien, Französische Süd- und Antarktisgebiete, Guam, Heard und McDonaldinseln, Kiribati, Kokosinseln, Marshallinseln, Mikronesien, Nauru, Neukaledonien, Neuseeland, Norfolkinsel, Niue, Nördliche Marianen, Palau, Papua-Neuguinea, Pitcairnseln, Salomonen, Samoa, Südgeorgien und die Südlichen Sandwichinseln, Tokelau, Tonga, Tuvalu, Vanuatu, Wallis und Futuna, Weihnachtsinsel

FÜR IHRE UNTERLAGEN

**Monatserhebung im Tourismus**

- Sonstiges Beherbergungsgewerbe -

**SOB**

Rücksendung bitte bis  
zum 10. KT des Folgemonats

Statistisches Landesamt Sachsen-Anhalt  
Dezernat 35  
Merseburger Str. 2  
06110 Halle (Saale)

Statistisches Landesamt Sachsen-Anhalt Postfach 20 11 56 06012 Halle (Saale)

Ansprechpartner/-in für Rückfragen  
(freiwillige Angabe)

Sie erreichen uns über  
Telefon: (0345) 2318-0

Name:

E-Mail:  
tourismus@statistik.mi.sachsen-anhalt.de

Vielen Dank für Ihre Mitarbeit.

Telefon oder E-Mail:

Bitte beachten Sie bei der Beantwortung der Fragen die Erläuterungen zu **1** bis **14** in der separaten Unterlage.

Falls Anschrift oder Firmierung nicht mehr zutreffen, bitte auf Seite 2 korrigieren.

Identnummer  
(bei Rückfragen bitte angeben)

Identnummer

**Hinweis auf die Erhebungseinheit:**

Die im Erhebungsteil des Fragebogens erfragten Angaben beziehen sich auf den einzelnen Beherbergungsbetrieb oder, falls die Beherbergung eine Nebentätigkeit des Betriebes ist, auf den mit dieser Nebentätigkeit befassten fachlichen Betriebsteil.

A **Berichtsmonat und Berichtsjahr** ..... 01   2     0    
Monat Jahr

B **Angebot an Gästebetten**  
**i** Flüchtlinge sind bei der Meldung nicht zu berücksichtigen.

1 Bitte nennen Sie die **Anzahl** der am letzten Öffnungstag des Berichtsmonats **tatsächlich angebotenen Betten**. ..... **1** 04                  

C **Angaben zu einer vorübergehenden Schließung, Wiedereröffnung oder gewerberechtl. Abmeldung des Betriebes** **2**

**i** Bitte teilen Sie uns auch vorübergehende Schließungen mit, damit Sie für diesen Zeitraum keinen leeren Fragebogen senden müssen.

1 Der Betrieb wird vorübergehend geschlossen am ..... 08          dieses Berichtsmonats  
Tag

2 Der Betrieb wird voraussichtlich wieder eröffnet am ..... 09                    
Tag Monat Jahr

3 Der Betrieb wurde **gewerberechtlich** endgültig abgemeldet am ..... **3** 10          dieses Berichtsmonats  
Tag

▶ Senden Sie uns bitte in diesem Fall die Gewerbeabmeldung zu.

Bitte aktualisieren Sie Ihre Anschrift, falls erforderlich.

Name und Anschrift

Bitte zurücksenden an

Statistisches Landesamt Sachsen-Anhalt  
Dezernat 35  
Postfach 20 11 56  
06012 Halle (Saale)

Bemerkungen

Zur Vermeidung von Rückfragen unsererseits können Sie hier auf besondere Ereignisse und Umstände hinweisen, die Einfluss auf Ihre Angaben haben.

Identnummer

FÜR IHRE UNTERLAGEN



## Monatserhebung im Tourismus

– Sonstiges Beherbergungsgewerbe –

Unterrichtung nach § 17 Bundesstatistikgesetz (BStatG)<sup>1</sup> und nach der Datenschutz-Grundverordnung (EU) 2016/679 (DS-GVO)<sup>2</sup>

### Zweck, Art und Umfang der Erhebung

Die Monatserhebung im Tourismus wird bei allen Betrieben oder Betriebsteilen durchgeführt, die nach Einrichtung oder Zweckbestimmung dazu dienen, mindestens zehn Gäste gleichzeitig vorübergehend zu beherbergen. Das Merkmal „Zahl der Gästezimmer“ wird zusätzlich einmal jährlich erhoben. Die Ergebnisse der Monatserhebung im Tourismus dienen als Grundlage für tourismuspolitische Entscheidungen, für infrastrukturelle Planungen sowie für Maßnahmen der Tourismuswerbung und der Marktforschung.

Nach der Definition der Welttourismus-Organisation umfasst der Tourismus „die Aktivitäten von Personen, die an Orte außerhalb ihrer gewohnten Umgebung reisen und sich dort zu Freizeit-, Geschäfts- oder bestimmten anderen Zwecken nicht länger als ein Jahr ohne Unterbrechung aufhalten“.

Mit den Ergebnissen der Monatserhebung im Tourismus werden auch die aus der europäischen Tourismusstatistik-Verordnung resultierenden Datenlieferungsverpflichtungen erfüllt.

### Rechtsgrundlagen, Auskunftspflicht

Rechtsgrundlagen sind die Verordnung (EU) Nr. 692/2011 über die europäische Tourismusstatistik sowie das Beherbergungsstatistikgesetz (BeherbStatG) in Verbindung mit dem BStatG.

Erhoben werden die Angaben zu § 4 BeherbStatG.

Die Auskunftspflicht ergibt sich aus § 6 Absatz 1 Satz 1 BeherbStatG in Verbindung mit § 15 BStatG. Nach § 6 Absatz 1 Satz 2 BeherbStatG sind die Inhaberin, der Inhaber, die Leiterin oder der Leiter des Beherbergungsbetriebes auskunftspflichtig.

Nach § 11a Absatz 2 BStatG sind alle Unternehmen und Betriebe verpflichtet, ihre Meldungen auf elektronischem Weg an die statistischen Ämter zu übermitteln. Hierzu sind die von den statistischen Ämtern zur Verfügung gestellten Online-Verfahren zu nutzen. Im begründeten Einzelfall kann eine zeitlich befristete Ausnahme von der Online-Meldung vereinbart werden. Dies ist auf formlosen Antrag möglich. Die Pflicht, die erforderlichen Auskünfte zu erteilen, bleibt jedoch weiterhin bestehen.

Nach § 6 Absatz 3 BeherbStatG besteht für Unternehmen deren Inhaberinnen/Inhaber Existenzgründerinnen/Existenzgründer sind, im Kalenderjahr der Betriebseröffnung keine Auskunftspflicht. In den beiden folgenden Kalenderjahren besteht dann keine Auskunftspflicht, wenn das Unternehmen im jeweils letzten abgeschlossenen Geschäftsjahr Umsätze in Höhe von weniger als 800 000 Euro erwirtschaftet hat. Gesellschaften können sich auf die Befreiung von der Auskunftspflicht berufen, wenn alle an der Gesellschaft Beteiligten Existenzgründerinnen/Existenzgründer sind. Existenzgründerinnen/Existenzgründer sind natürliche Personen, die eine gewerbliche oder freiberufliche Tätigkeit in Form einer Neugründung, einer Übernahme oder einer tätigen Beteiligung aus abhängiger Beschäftigung oder aus der Nichtbeschäftigung heraus aufnehmen, § 6 Absatz 4 BeherbStatG. Existenzgründerinnen/Existenzgründer, die von ihrem Recht, keine Auskunft zu erteilen, Gebrauch machen wollen, haben das Vorliegen der vorgenannten Voraussetzungen nachzuweisen. Es steht ihnen jedoch frei, die Auskünfte zu erteilen.

Erteilen Auskunftspflichtige keine, keine vollständige, keine richtige oder nicht rechtzeitig Auskunft, können sie zur Erteilung der Auskunft mit einem Zwangsgeld angehalten werden.

<sup>1</sup> Den Wortlaut der nationalen Rechtsvorschriften in der jeweils geltenden Fassung finden Sie unter <https://www.gesetze-im-internet.de/>.

<sup>2</sup> Die Rechtsakte der EU in der jeweils geltenden Fassung und in deutscher Sprache finden Sie auf der Internetseite des Amtes für Veröffentlichungen der Europäischen Union unter <https://eur-lex.europa.eu/>.

Darüber hinaus handelt gem. § 23 BStatG ordnungswidrig, wer

- vorsätzlich oder fahrlässig entgegen § 15 Absatz 1 Satz 2, Absatz 2 und 5 Satz 1 BStatG eine Auskunft nicht, nicht rechtzeitig, nicht vollständig oder nicht wahrheitsgemäß erteilt,
- entgegen § 15 Absatz 3 BStatG eine Antwort nicht in der vorgeschriebenen Form erteilt oder
- entgegen § 11a Absatz 2 Satz 1 BStatG ein dort genanntes Verfahren nicht nutzt.

Die Ordnungswidrigkeit kann mit einer Geldbuße bis zu fünftausend Euro geahndet werden.

Nach § 15 Absatz 7 BStatG hat eine Anfechtungsklage gegen die Aufforderung zur Auskunftserteilung keine aufschiebende Wirkung.

## **Geheimhaltung**

Die erhobenen Einzelangaben werden nach § 16 BStatG grundsätzlich geheim gehalten. Nur in ausdrücklich gesetzlich geregelten Ausnahmefällen oder wenn die Auskunftgebenden eingewilligt haben, dürfen Einzelangaben übermittelt werden.

Eine Übermittlung von Einzelangaben ist grundsätzlich zulässig an:

- öffentliche Stellen und Institutionen innerhalb des statistischen Verbunds, die mit der Durchführung einer Bundes- oder europäischen Statistik betraut sind (z. B. die Statistischen Ämter der Länder, die Bundesbank, das Statistische Amt der Europäischen Union [Eurostat]),
- Dienstleister, zu denen ein Auftragsverhältnis besteht (z. B. ITZBund, Rechenzentren der Länder).

Nach § 7 BeherbStatG dürfen an die obersten Bundes- und Landesbehörden für die Verwendung gegenüber den gesetzgebenden Körperschaften und für Zwecke der Planung, jedoch nicht für die Regelung von Einzelfällen, vom Statistischen Bundesamt und den statistischen Ämtern der Länder Tabellen mit statistischen Ergebnissen übermittelt werden, auch soweit Tabellenfelder nur einen einzigen Fall ausweisen.

Nach § 16 Absatz 6 BStatG ist es zulässig, den Hochschulen oder sonstigen Einrichtungen mit der Aufgabe unabhängiger wissenschaftlicher Forschung für die Durchführung wissenschaftlicher Vorhaben

1. Einzelangaben zu übermitteln, wenn die Einzelangaben so anonymisiert sind, dass sie nur mit einem unverhältnismäßig großen Aufwand an Zeit, Kosten und Arbeitskraft den Befragten oder Betroffenen zugeordnet werden können (faktisch anonymisierte Einzelangaben),
2. innerhalb speziell abgesicherter Bereiche des Statistischen Bundesamtes und der statistischen Ämter der Länder Zugang zu Einzelangaben ohne Name und Anschrift (formal anonymisierte Einzelangaben) zu gewähren, wenn wirksame Vorkehrungen zur Wahrung der Geheimhaltung getroffen werden.

Nach Artikel 7 Absatz 1 der Verordnung (EU) Nr. 557/2013 über den Zugang zu vertraulichen Daten für wissenschaftliche Zwecke darf Eurostat in seinen Räumen oder in den Räumen einer von Eurostat anerkannten Zugangseinrichtung für wissenschaftliche Zwecke Einzelangaben ohne Name und Anschrift zugänglich machen. Nach Artikel 7 Absatz 2 der Verordnung darf Eurostat darüber hinaus Einzelangaben für wissenschaftliche Zwecke weitergeben, wenn diese so verändert wurden, dass die Gefahr einer Identifizierung der statistischen Einheit auf ein angemessenes Maß verringert wurde. Der Zugang nach Absatz 2 kann gewährt werden, sofern in der den Zugang beantragenden Forschungseinrichtung geeignete Sicherheitsmaßnahmen getroffen wurden.

Die Pflicht zur Geheimhaltung besteht auch für Personen, die Einzelangaben erhalten.

### **Hilfsmerkmale, Identnummer, Löschung, Statistikregister**

Name und Anschrift des Beherbergungsbetriebes sowie Name und Telefonnummer oder E-Mail-Adresse der für Rückfragen zur Verfügung stehenden Person sind Hilfsmerkmale, die lediglich der technischen Durchführung der Erhebung dienen. Angaben zu den Erhebungsmerkmalen werden solange verarbeitet und gespeichert, wie dies zur Erfüllung der gesetzlichen Verpflichtungen erforderlich ist.

Name und Anschrift des Betriebes sowie die Identnummer werden im Unternehmensregister für statistische Zwecke (Statistikregister) gespeichert (§ 13 Absatz 1 BStatG in Verbindung mit § 1 Absatz 1 Statistikregistergesetz). Die verwendete Identnummer dient der Unterscheidung der in die Erhebung einbezogenen Betriebe sowie der rationellen Aufbereitung und besteht aus einer frei vergebenen laufenden Nummer. Die Identnummer darf in den Datensätzen mit den Angaben zu den Erhebungsmerkmalen bis zu 30 Jahre aufbewahrt werden. Danach wird sie gelöscht.

### **Rechte der Betroffenen, Kontaktdaten der Datenschutzbeauftragten, Recht auf Beschwerde**

Die Auskunftgebenden, deren personenbezogene Angaben verarbeitet werden, können

- eine Auskunft nach Artikel 15 DS-GVO,
- die Berichtigung nach Artikel 16 DS-GVO,
- die Löschung nach Artikel 17 DS-GVO sowie
- die Einschränkung der Verarbeitung nach Artikel 18 DS-GVO

der jeweils sie betreffenden personenbezogenen Angaben beantragen oder der Verarbeitung ihrer personenbezogenen Angaben nach Artikel 21 DS-GVO widersprechen.

Sollte von den oben genannten Rechten Gebrauch gemacht werden, prüft die zuständige öffentliche Stelle, ob die gesetzlichen Voraussetzungen hierfür erfüllt sind. Die antragstellende Person wird gegebenenfalls aufgefordert, ihre Identität nachzuweisen, bevor weitere Maßnahmen ergriffen werden.

Fragen und Beschwerden über die Einhaltung datenschutzrechtlicher Bestimmungen können jederzeit an die behördlichen Datenschutzbeauftragten der Statistischen Ämter des Bundes und der Länder oder an die jeweils zuständigen Datenschutzaufsichtsbehörden gerichtet werden. Deren Kontaktdaten finden Sie unter

<https://www.statistikportal.de/de/datenschutz>

FÜR IHRE DATEN

## Monatserhebung im Tourismus

– Sonstiges Beherbergungsgewerbe –

### Erläuterungen zum Fragebogen

#### 1 Zahl der tatsächlich angebotenen Betten

Bitte geben Sie hier die Gesamtzahl der Betten an, die am letzten Öffnungstag des Berichtsmonats zur Beherbergung von Gästen zur Verfügung standen. Die Anzahl der Betten entspricht dabei der Anzahl der Personen, die bei Normalbelegung gleichzeitig hätten übernachten können. Doppelbetten zählen dabei als zwei Schlafgelegenheiten. Klappbetten, Schlafcouchen und -sofas, die regulär als Schlafgelegenheit angeboten werden, gehören auch dazu.

Nicht zu berücksichtigen sind behelfsmäßige Schlafgelegenheiten (z. B. Zustellbetten, Kinderbetten), bei deren Benutzung lediglich ein Aufschlag zum Übernachtungspreis berechnet wird.

#### 2 Angaben zu einer vorübergehenden Schließung, Wiedereröffnung oder gewerberechtlichen Abmeldung des Betriebes

Zur Klärung der Berichtspflicht und zur Vermeidung von Rückfragen bitten wir Sie, uns Angaben über eine vorübergehende Schließung Ihres Betriebes, z. B. wegen Betriebsferien oder saisonbedingter Betriebsruhe, zu machen. Bitte geben Sie hier auch das Datum der beabsichtigten Wiedereröffnung an. Dies hat den Zweck, dass Sie in der Zwischenzeit nicht monatlich Fehlanzeige melden müssen.

#### 3 Abmeldung

Falls der Betrieb gewerberechtlich ganz abgemeldet worden ist, bitten wir um die Übermittlung einer behördlichen Bestätigung, z. B. in Form der Gewerbeabmeldung an eine der angegebenen Kontaktmöglichkeiten.

#### 4 Beherbergungsleistung im Berichtsmonat: Anzahl der Ankünfte und Übernachtungen

Bitte tragen Sie in der Spalte „Ankünfte“ die Zahl der im Berichtsmonat angekommenen Gäste ein. Die aus dem Vormonat noch anwesenden Gäste werden hier nicht berücksichtigt. Tagesgäste werden nicht erfasst.

In der Spalte „Übernachtungen“ tragen Sie bitte alle Übernachtungen ein, sowohl die der im Berichtsmonat angekommenen als auch der aus dem Vormonat noch anwesenden Gäste.

**Beispiel:** Familie Mustermann aus Wiesbaden kommt mit 3 Personen am 25. Juli an und reist am 6. August wieder ab. Dann sind folgende Zahlen einzutragen:

– Berichtsmonat Juli:

Zeile Deutschland  
3 Ankünfte und 21 Übernachtungen  
(3 Gäste mit je 7 Übernachtungen)

– Berichtsmonat August:

Zeile Deutschland  
0 Ankünfte und 15 Übernachtungen  
(3 Gäste mit je 5 Übernachtungen)

Sofern im Berichtsmonat keine Ankünfte und Übernachtungen zu verzeichnen waren, ist die Abgabe einer Fehlanzeige erforderlich.

#### 5 Wohnsitz der Gäste

Entscheidend ist der ständige Wohnsitz oder ständige Aufenthaltsort der Gäste, unabhängig von deren Staatsangehörigkeit.

#### 6 Einschließlich Liechtenstein

7 Albanien, Andorra, Bosnien und Herzegowina, Guernsey, Isle of Man, Jersey, Kosovo, Mazedonien, Moldawien, Monaco, Montenegro, San Marino, Serbien, Spitzbergen, Vatikanstadt, Weißrussland

8 Ägypten, Algerien, Angola, Äquatorialguinea, Äthiopien, Benin, Botswana, Burkina Faso, Burundi, Demokratische Republik Kongo, Dschibuti, Elfenbeinküste, Eritrea, Gabun, Gambia, Ghana, Guinea, Guinea-Bissau, Kamerun, Kap Verde, Kenia, Komoren, Kongo, Lesotho, Liberia, Libyen, Madagaskar, Malawi, Mali, Marokko, Mauretanien, Mauritius, Mayotte, Mosambik, Namibia, Niger, Nigeria, Ruanda, Sambia, São Tomé und Príncipe, Senegal, Seychellen, Sierra Leone, Simbabwe, Somalia, Süd Sudan, Sudan, Swasiland, Tansania, Togo, Tschad, Tunesien, Uganda, Westsahara, Zentralafrikanische Republik

9 Anguilla, Antigua und Barbuda, Aruba, Bahamas, Barbados, Belize, Cayman Inseln, Costa Rica, Dominica, Dominikanische Republik, El Salvador, Grenada, Guatemala, Haiti, Honduras, Jamaika, Jungferninseln, Kuba, Mexiko, Montserrat, Nicaragua, Panama, Puerto Rico, Saint-Barthélemy, Saint Kitts und Nevis, Saint Lucia, Saint Martin, Saint Vincent und die Grenadinen, Trinidad und Tobago, Turks- und Caicosinseln

10 Argentinien, Bolivien, Chile, Ecuador, Falklandinseln, Guyana, Kolumbien, Paraguay, Peru, Suriname, Uruguay, Venezuela

11 Bermuda, Grönland, Saint Pierre und Miquelon

12 Bahrain, Irak, Katar, Kuwait, Oman, Saudi-Arabien, Vereinigte Arabische Emirate

- 13 Afghanistan, Armenien, Aserbaidschan, Bangladesch, Bhutan, Brunei, Georgien, Indonesien, Iran, Jemen, Jordanien, Kambodscha, Kasachstan, Kirgisistan, Laos, Libanon, Macau, Malaysia, Malediven, Mongolei, Myanmar, Nepal, Nordkorea, Osttimor, Pakistan, Palästina, Philippinen, Singapur, Sri Lanka, Syrien, Tadschikistan, Thailand, Turkmenistan, Usbekistan, Vietnam
- 14 Amerikanisch Samoa, Antarktis, Cookinseln, Fidschi, Französisch-Polynesien, Französische Süd- und Antarktisgebiete, Guam, Heard und McDonaldinseln, Kiribati, Kokosinseln, Marshallinseln, Mikronesien, Nauru, Neukaledonien, Neuseeland, Norfolkinsel, Niue, Nördliche Marianen, Palau, Papua-Neuguinea, Pitcairnsinseln, Salomonen, Samoa, Südgeorgien und die Südlichen Sandwichinseln, Tokelau, Tonga, Tuvalu, Vanuatu, Wallis und Futuna, Weihnachtsinsel

FÜR IHRE UNTERLAGEN

**Monatserhebung im Tourismus**

– Hotellerie –

**HOT**

Rücksendung bitte bis  
zum 10. KT des Folgemonats

Statistisches Landesamt Sachsen-Anhalt  
Dezernat 35  
Merseburger Str. 2  
06110 Halle (Saale)

Statistisches Landesamt Sachsen-Anhalt Postfach 20 11 56 06012 Halle (Saale)

Ansprechpartner/-in für Rückfragen  
(freiwillige Angabe)

Sie erreichen uns über  
Telefon: (0345) 2318-0

Name:

E-Mail:  
tourismus@statistik.mi.sachsen-anhalt.de

Vielen Dank für Ihre Mitarbeit.

Telefon oder E-Mail:

Bitte beachten Sie bei der Beantwortung der Fragen die Erläuterungen zu **1** bis **18** in der separaten Unterlage.

Falls Anschrift oder Firmierung nicht mehr zutreffen, bitte auf Seite 2 korrigieren.

Identnummer  
(bei Rückfragen bitte angeben)

Identnummer

**Hinweis auf die Erhebungseinheit:**

Die im Erhebungsteil des Fragebogens erfragten Angaben beziehen sich auf den einzelnen Beherbergungsbetrieb oder, falls die Beherbergung eine Nebentätigkeit des Betriebes ist, auf den mit dieser Nebentätigkeit befassten fachlichen Betriebsteil.

A Berichtsmonat und Berichtsjahr ..... 01   2     0    
Monat Jahr

**B Angebot an Gästebetten und Gästezimmern**

**i** Flüchtlinge sind bei der Meldung nicht zu berücksichtigen.

1 Bitte nennen Sie die **Anzahl** der am letzten Öffnungstag des Berichtsmonats **tatsächlich angebotenen Betten**. ..... **1** 04 \_\_\_\_\_

2 Diese Frage ist **nur für den Berichtsmonat Juli auszufüllen**: Bitte nennen Sie die Anzahl der am 31. Juli **tatsächlich angebotenen Gästezimmer**. ..... **2** 05 \_\_\_\_\_

**C Gästezimmerauslastung**

**i** Diese Fragen sind **nur auszufüllen**, wenn Sie **mindestens 25 Gästezimmer** angeboten haben. Entscheidend ist dabei der Stand im letzten verfügbaren Juli.

Bitte beachten Sie: Zimmer, die Flüchtlingen angeboten werden oder von diesen belegt sind, dürfen Sie nicht bei Ihren Angaben zur Gästezimmerauslastung berücksichtigen.

1 Bitte nennen Sie die Anzahl der **angebotenen Gästezimmertage** im Berichtsmonat. .... **3** 02 \_\_\_\_\_

2 Bitte nennen Sie die Anzahl der **belegten Gästezimmertage** (Roomnights) im Berichtsmonat. .... **4** 03 \_\_\_\_\_

3 Liegen Ihnen Angaben zu C1 und C2 nicht vor, geben Sie bitte hilfsweise die **Auslastung der Gästezimmer** im Berichtsmonat **in vollen Prozent** an (gegebenenfalls eine sorgfältige Schätzung). .... **5** 06 \_\_\_\_\_

Bitte aktualisieren Sie Ihre Anschrift, falls erforderlich.

Name und Anschrift

Bitte zurücksenden an

Statistisches Landesamt Sachsen-Anhalt  
Dezernat 35  
Postfach 20 11 56  
06012 Halle (Saale)

Bemerkungen

Zur Vermeidung von Rückfragen unsererseits können Sie hier auf besondere Ereignisse und Umstände hinweisen, die Einfluss auf Ihre Angaben haben.

Identnummer

**D Angaben zu einer vorübergehenden Schließung, Wiedereröffnung oder gewerberechtlichen Abmeldung des Betriebes 6**

**i** Bitte teilen Sie uns auch vorübergehende Schließungen mit, damit Sie für diesen Zeitraum keinen leeren Fragebogen senden müssen.

- 1 Der Betrieb wird vorübergehend geschlossen am ..... 08 \_\_\_\_\_, dieses Berichtsmonats  
Tag
- 2 Der Betrieb wird voraussichtlich wieder eröffnet am ..... 09 \_\_\_\_\_ 2 0  
Tag Monat Jahr
- 3 Der Betrieb wurde **gewerberechtlich** endgültig abgemeldet am ..... 7 10 \_\_\_\_\_, dieses Berichtsmonats  
Tag

Senden Sie uns bitte in diesem Fall die Gewerbeabmeldung zu.

FÜR IHRE UNTERLAGEN

**E Beherbergungsleistung im Berichtsmonat 3**

**i** Geben Sie in der folgenden Länderliste bitte jeweils die Ankünfte und Übernachtungen der privat oder geschäftlich anreisenden Gäste (ohne Tagesgäste und Flüchtlinge) an.

Wohnsitz der Gäste 9 (nicht Staatsangehörigkeit)	Anzahl der Ankünfte	Anzahl der Übernachtungen
Deutschland .....	13	_____
<b>Europa</b>		
Belgien .....	21	_____
Bulgarien .....	47	_____
Dänemark .....	22	_____
Estland .....	15	_____
Finnland .....	23	_____
Frankreich .....	24	_____
Griechenland .....	25	_____
Großbritannien/ Nordirland .....	26	_____
Irland, Republik .....	27	_____
Island .....	28	_____
Italien .....	29	_____
Kroatien .....	20	_____
Lettland .....	16	_____
Litauen .....	17	_____
Luxemburg .....	30	_____
Malta .....	18	_____
Niederlande .....	31	_____
Norwegen .....	32	_____
Österreich .....	33	_____
Polen .....	34	_____
Portugal .....	35	_____
Rumänien .....	48	_____
Russland .....	36	_____
Schweden .....	37	_____
Schweiz .....	10 38	_____
Slowakische Republik ...	19	_____
Slowenien .....	46	_____
Spanien .....	39	_____

Wohnsitz der Gäste 9 (nicht Staatsangehörigkeit)	Anzahl der Ankünfte	Anzahl der Übernachtungen
Tschech. Republik .....	40	_____
Türkei .....	41	_____
Ukraine .....	44	_____
Ungarn .....	42	_____
Zypern .....	45	_____
Sonstiges Europa .... 11	43	_____
<b>Afrika</b>		
Rep. Südafrika .....	50	_____
Sonstiges Afrika .....	12 55	_____
<b>Amerika</b>		
Kanada .....	70	_____
USA .....	71	_____
Mittelamerika/Karibik 13	72	_____
Brasilien .....	73	_____
Sonst. Südamerika ... 14	74	_____
Sonst. Nordamerika .. 15	76	_____
<b>Asien</b>		
Arabische Golfstaaten .....	16 60	_____
China, Volksrepublik/ Hongkong .....	61	_____
Indien .....	69	_____
Israel .....	62	_____
Japan .....	63	_____
Südkorea .....	64	_____
Taiwan .....	65	_____
Sonstiges Asien .....	17 66	_____
<b>Australien, Ozeanien</b>		
Australien .....	75	_____
Neuseeland, Ozeanien .....	18 79	_____
Ohne Angabe .....	90	_____
<b>Insgesamt</b> .....	99	_____

## Monatserhebung im Tourismus

– Hotellerie –

Unterrichtung nach § 17 Bundesstatistikgesetz (BStatG)<sup>1</sup> und nach der Datenschutz-Grundverordnung (EU) 2016/679 (DS-GVO)<sup>2</sup>

### Zweck, Art und Umfang der Erhebung

Die Monatserhebung im Tourismus wird bei allen Betrieben oder Betriebsteilen durchgeführt, die nach Einrichtung oder Zweckbestimmung dazu dienen, mindestens zehn Gäste gleichzeitig vorübergehend zu beherbergen. Das Merkmal „Zahl der Gästezimmer“ wird zusätzlich einmal jährlich erhoben. Die Ergebnisse der Monatserhebung im Tourismus dienen als Grundlage für tourismuspolitische Entscheidungen, für infrastrukturelle Planungen sowie für Maßnahmen der Tourismuswerbung und der Marktforschung.

Nach der Definition der Welttourismus-Organisation umfasst der Tourismus „die Aktivitäten von Personen, die an Orte außerhalb ihrer gewohnten Umgebung reisen und sich dort zu Freizeit-, Geschäfts- oder bestimmten anderen Zwecken nicht länger als ein Jahr ohne Unterbrechung aufhalten“.

Mit den Ergebnissen der Monatserhebung im Tourismus werden auch die aus der europäischen Tourismusstatistik-Verordnung resultierenden Datenlieferungsverpflichtungen erfüllt.

### Rechtsgrundlagen, Auskunftspflicht

Rechtsgrundlagen sind die Verordnung (EU) Nr. 692/2011 über die europäische Tourismusstatistik sowie das Beherbergungstatistikgesetz (BeherbStatG) in Verbindung mit dem BStatG.

Erhoben werden die Angaben zu § 4 BeherbStatG.

Die Auskunftspflicht ergibt sich aus § 6 Absatz 1 Satz 1 BeherbStatG in Verbindung mit § 15 BStatG. Nach § 6 Absatz 1 Satz 2 BeherbStatG sind die Inhaberin, der Inhaber, die Leiterin oder der Leiter des Beherbergungsbetriebes auskunftspflichtig.

Nach § 11a Absatz 2 BStatG sind alle Unternehmen und Betriebe verpflichtet, ihre Meldungen auf elektronischem Weg an die statistischen Ämter zu übermitteln. Hierzu sind die von den statistischen Ämtern zur Verfügung gestellten Online-Verfahren zu nutzen. Im begründeten Einzelfall kann eine zeitlich befristete Ausnahme von der Online-Meldung vereinbart werden. Dies ist auf formlosen Antrag möglich. Die Pflicht, die erforderlichen Auskünfte zu erteilen, bleibt jedoch weiterhin bestehen.

Nach § 6 Absatz 3 BeherbStatG besteht für Unternehmen deren Inhaberinnen/Inhaber Existenzgründerinnen/Existenzgründer sind, im Kalenderjahr der Betriebseröffnung keine Auskunftspflicht. In den beiden folgenden Kalenderjahren besteht dann keine Auskunftspflicht, wenn das Unternehmen im jeweils letzten abgeschlossenen Geschäftsjahr Umsätze in Höhe von weniger als 800 000 Euro erwirtschaftet hat. Gesellschaften können sich auf die Befreiung von der Auskunftspflicht berufen, wenn alle an der Gesellschaft Beteiligten Existenzgründerinnen/Existenzgründer sind. Existenzgründerinnen/Existenzgründer sind natürliche Personen, die eine gewerbliche oder freiberufliche Tätigkeit in Form einer Neugründung, einer Übernahme oder einer tätigen Beteiligung aus abhängiger Beschäftigung oder aus der Nichtbeschäftigung heraus aufnehmen, § 6 Absatz 4 BeherbStatG. Existenzgründerinnen/Existenzgründer, die von ihrem Recht, keine Auskunft zu erteilen, Gebrauch machen wollen, haben das Vorliegen der vorgenannten Voraussetzungen nachzuweisen. Es steht ihnen jedoch frei, die Auskünfte zu erteilen.

Erteilen Auskunftspflichtige keine, keine vollständige, keine richtige oder nicht rechtzeitig Auskunft, können sie zur Erteilung der Auskunft mit einem Zwangsgeld angehalten werden.

<sup>1</sup> Den Wortlaut der nationalen Rechtsvorschriften in der jeweils geltenden Fassung finden Sie unter <https://www.gesetze-im-internet.de/>.

<sup>2</sup> Die Rechtsakte der EU in der jeweils geltenden Fassung und in deutscher Sprache finden Sie auf der Internetseite des Amtes für Veröffentlichungen der Europäischen Union unter <https://eur-lex.europa.eu/>.

Darüber hinaus handelt gem. § 23 BStatG ordnungswidrig, wer

- vorsätzlich oder fahrlässig entgegen § 15 Absatz 1 Satz 2, Absatz 2 und 5 Satz 1 BStatG eine Auskunft nicht, nicht rechtzeitig, nicht vollständig oder nicht wahrheitsgemäß erteilt,
- entgegen § 15 Absatz 3 BStatG eine Antwort nicht in der vorgeschriebenen Form erteilt oder
- entgegen § 11a Absatz 2 Satz 1 BStatG ein dort genanntes Verfahren nicht nutzt.

Die Ordnungswidrigkeit kann mit einer Geldbuße bis zu fünftausend Euro geahndet werden.

Nach § 15 Absatz 7 BStatG hat eine Anfechtungsklage gegen die Aufforderung zur Auskunftserteilung keine aufschiebende Wirkung.

## **Geheimhaltung**

Die erhobenen Einzelangaben werden nach § 16 BStatG grundsätzlich geheim gehalten. Nur in ausdrücklich gesetzlich geregelten Ausnahmefällen oder wenn die Auskunftgebenden eingewilligt haben, dürfen Einzelangaben übermittelt werden.

Eine Übermittlung von Einzelangaben ist grundsätzlich zulässig an:

- öffentliche Stellen und Institutionen innerhalb des statistischen Verbunds, die mit der Durchführung einer Bundes- oder europäischen Statistik betraut sind (z. B. die Statistischen Ämter der Länder, die Bundesbank, das Statistische Amt der Europäischen Union [Eurostat]),
- Dienstleister, zu denen ein Auftragsverhältnis besteht (z. B. ITZBund, Rechenzentren der Länder).

Nach § 7 BeherbStatG dürfen an die obersten Bundes- und Landesbehörden für die Verwendung gegenüber den gesetzgebenden Körperschaften und für Zwecke der Planung, jedoch nicht für die Regelung von Einzelfällen, vom Statistischen Bundesamt und den statistischen Ämtern der Länder Tabellen mit statistischen Ergebnissen übermittelt werden, auch soweit Tabellenfelder nur einen einzigen Fall ausweisen.

Nach § 16 Absatz 6 BStatG ist es zulässig, den Hochschulen oder sonstigen Einrichtungen mit der Aufgabe unabhängiger wissenschaftlicher Forschung für die Durchführung wissenschaftlicher Vorhaben

1. Einzelangaben zu übermitteln, wenn die Einzelangaben so anonymisiert sind, dass sie nur mit einem unverhältnismäßig großen Aufwand an Zeit, Kosten und Arbeitskraft den Befragten oder Betroffenen zugeordnet werden können (faktisch anonymisierte Einzelangaben),
2. innerhalb speziell abgesicherter Bereiche des Statistischen Bundesamtes und der statistischen Ämter der Länder Zugang zu Einzelangaben ohne Name und Anschrift (formal anonymisierte Einzelangaben) zu gewähren, wenn wirksame Vorkehrungen zur Wahrung der Geheimhaltung getroffen werden.

Nach Artikel 7 Absatz 1 der Verordnung (EU) Nr. 557/2013 über den Zugang zu vertraulichen Daten für wissenschaftliche Zwecke darf Eurostat in seinen Räumen oder in den Räumen einer von Eurostat anerkannten Zugangseinrichtung für wissenschaftliche Zwecke Einzelangaben ohne Name und Anschrift zugänglich machen. Nach Artikel 7 Absatz 2 der Verordnung darf Eurostat darüber hinaus Einzelangaben für wissenschaftliche Zwecke weitergeben, wenn diese so verändert wurden, dass die Gefahr einer Identifizierung der statistischen Einheit auf ein angemessenes Maß verringert wurde. Der Zugang nach Absatz 2 kann gewährt werden, sofern in der den Zugang beantragenden Forschungseinrichtung geeignete Sicherheitsmaßnahmen getroffen wurden.

Die Pflicht zur Geheimhaltung besteht auch für Personen, die Einzelangaben erhalten.

### **Hilfsmerkmale, Identnummer, Löschung, Statistikregister**

Name und Anschrift des Beherbergungsbetriebes sowie Name und Telefonnummer oder E-Mail-Adresse der für Rückfragen zur Verfügung stehenden Person sind Hilfsmerkmale, die lediglich der technischen Durchführung der Erhebung dienen. Angaben zu den Erhebungsmerkmalen werden solange verarbeitet und gespeichert, wie dies zur Erfüllung der gesetzlichen Verpflichtungen erforderlich ist.

Name und Anschrift des Betriebes sowie die Identnummer werden im Unternehmensregister für statistische Zwecke (Statistikregister) gespeichert (§ 13 Absatz 1 BStatG in Verbindung mit § 1 Absatz 1 Statistikregistergesetz). Die verwendete Identnummer dient der Unterscheidung der in die Erhebung einbezogenen Betriebe sowie der rationellen Aufbereitung und besteht aus einer frei vergebenen laufenden Nummer. Die Identnummer darf in den Datensätzen mit den Angaben zu den Erhebungsmerkmalen bis zu 30 Jahre aufbewahrt werden. Danach wird sie gelöscht.

### **Rechte der Betroffenen, Kontaktdaten der Datenschutzbeauftragten, Recht auf Beschwerde**

Die Auskunftgebenden, deren personenbezogene Angaben verarbeitet werden, können

- eine Auskunft nach Artikel 15 DS-GVO,
- die Berichtigung nach Artikel 16 DS-GVO,
- die Löschung nach Artikel 17 DS-GVO sowie
- die Einschränkung der Verarbeitung nach Artikel 18 DS-GVO

der jeweils sie betreffenden personenbezogenen Angaben beantragen oder der Verarbeitung ihrer personenbezogenen Angaben nach Artikel 21 DS-GVO widersprechen.

Sollte von den oben genannten Rechten Gebrauch gemacht werden, prüft die zuständige öffentliche Stelle, ob die gesetzlichen Voraussetzungen hierfür erfüllt sind. Die antragstellende Person wird gegebenenfalls aufgefordert, ihre Identität nachzuweisen, bevor weitere Maßnahmen ergriffen werden.

Fragen und Beschwerden über die Einhaltung datenschutzrechtlicher Bestimmungen können jederzeit an die behördlichen Datenschutzbeauftragten der Statistischen Ämter des Bundes und der Länder oder an die jeweils zuständigen Datenschutzaufsichtsbehörden gerichtet werden. Deren Kontaktdaten finden Sie unter

<https://www.statistikportal.de/de/datenschutz>

FÜR IHRE DATEN

## Monatserhebung im Tourismus

– Hotellerie –

### Erläuterungen zum Fragebogen

#### 1 Zahl der tatsächlich angebotenen Betten

Bitte geben Sie hier die Gesamtzahl der Betten an, die am letzten Öffnungstag des Berichtsmonats zur Beherbergung von Gästen zur Verfügung standen. Die Anzahl der Betten entspricht dabei der Anzahl der Personen, die bei Normalbelegung gleichzeitig hätten übernachten können. Doppelbetten zählen dabei als zwei Schlafgelegenheiten. Klappbetten, Schlafcouchen und -sofas, die regulär als Schlafgelegenheit angeboten werden, gehören auch dazu. Nicht zu berücksichtigen sind behelfsmäßige Schlafgelegenheiten (z. B. Zustellbetten, Kinderbetten), bei deren Benutzung lediglich ein Aufschlag zum Übernachtungspreis berechnet wird.

#### 2 Zahl der Gästezimmer am 31. Juli

Diese Frage ist nur für den Berichtsmonat Juli auszufüllen. Bitte geben Sie hier die Gesamtzahl der Zimmer an, die am 31. Juli zur Beherbergung von Gästen zur Verfügung standen. Als Gästezimmer gilt eine aus einem Raum oder einer Gruppe von Räumen bestehende Einheit, die eine unteilbare Mieteinheit in einem Beherbergungsbetrieb bildet. In diesem Sinne wird eine Ferienwohnung als eine Einheit (ein Gästezimmer) gezählt.

#### 3 Zahl der angebotenen Gästezimmertage

Bitte geben Sie hier das Produkt aus der Zahl der angebotenen Zimmer und der Zahl der geöffneten Tage des Betriebs im Berichtsmonat an.

**Beispiel:** Ein Betrieb hat 30 Tage geöffnet und an jedem dieser Tage alle seine 50 Gästezimmer angeboten.  
Berechnung: 50 Gästezimmer x 30 Tage = 1500 angebotene Zimmertage

#### 4 Zahl der belegten Gästezimmertage (Roomnights)

Bitte geben Sie hier die Gesamtzahl der belegten Zimmertage aller Gästezimmer im Berichtsmonat an.

**Beispiel:** Ein Betrieb hat im Berichtsmonat 50 Gästezimmer angeboten. Davon war Zimmer Nr. 1 an 25 Tagen belegt, Zimmer Nr. 2 an 20 Tagen, Zimmer Nr. 3 an 30 Tagen usw.

Berechnung: 25 + 20 + 30 + ... = Anzahl der belegten Zimmertage

#### 5 Auslastung der Gästezimmer

Bitte geben Sie die Auslastung der Gästezimmer im Berichtsmonat in Prozent an. Sollte Ihnen diese Angabe nicht bereitstehen, ist die manuelle Erfassung der Angaben unter C2 und C3 erforderlich.

Berechnung: Belegte Zimmertage/angebotene Zimmertage x 100 = Auslastung der Gästezimmer

#### 6 Angaben zu einer vorübergehenden Schließung beziehungsweise Wiedereröffnung des Betriebes

Zur Klärung der Berichtspflicht und zur Vermeidung von Rückfragen bitten wir Sie, uns Angaben über eine vorübergehende Schließung Ihres Betriebes, z. B. wegen Betriebsferien oder saisonbedingter Betriebsruhe, zu machen. Bitte geben Sie hier auch das Datum der beabsichtigten Wiedereröffnung an. Dies hat den Zweck, dass Sie in der Zwischenzeit nicht monatlich Fehlanzeige melden müssen.

#### 7 Abmeldung

Falls der Betrieb gewerberechtlich ganz abgemeldet worden ist, bitten wir um die Übermittlung einer behördlichen Bestätigung, z. B. in Form der Gewerbeabmeldung an eine der angegebenen Kontaktmöglichkeiten.

#### 8 Beherbergungsleistung im Berichtsmonat: Anzahl der Ankünfte und Übernachtungen

Bitte tragen Sie in der Spalte „Ankünfte“ die Zahl der im Berichtsmonat angekommenen Gäste ein. Die aus dem Vormonat noch anwesenden Gäste werden hier nicht berücksichtigt. Tagesgäste werden nicht erfasst.

In der Spalte „Übernachtungen“ tragen Sie bitte alle Übernachtungen ein, sowohl die der im Berichtsmonat angekommenen als auch der aus dem Vormonat noch anwesenden Gäste.

**Beispiel:** Familie Mustermann aus Wiesbaden kommt mit 3 Personen am 25. Juli an und reist am 6. August wieder ab. Dann sind folgende Zahlen einzutragen:

- Berichtsmonat Juli  
Zeile Deutschland  
3 Ankünfte und 21 Übernachtungen  
(3 Gäste mit je 7 Übernachtungen)
- Berichtsmonat August  
Zeile Deutschland  
0 Ankünfte und 15 Übernachtungen  
(3 Gäste mit je 5 Übernachtungen)

Sofern im Berichtsmonat keine Ankünfte und Übernachtungen zu verzeichnen waren, ist die Abgabe einer Fehlanzeige erforderlich.

#### 9 Wohnsitz der Gäste

Entscheidend ist der ständige Wohnsitz oder ständige Aufenthaltsort der Gäste, unabhängig von deren Staatsangehörigkeit.

#### 10 Einschließlich Liechtenstein

#### 11 Albanien, Andorra, Bosnien und Herzegowina, Guernsey, Isle of Man, Jersey, Kosovo, Mazedonien, Moldawien, Monaco, Montenegro, San Marino, Serbien, Spitzbergen, Vatikanstadt, Weißrussland

- 12** Ägypten, Algerien, Angola, Äquatorialguinea, Äthiopien, Benin, Botswana, Burkina Faso, Burundi, Demokratische Republik Kongo, Dschibuti, Elfenbeinküste, Eritrea, Gabun, Gambia, Ghana, Guinea, Guinea-Bissau, Kamerun, Kap Verde, Kenia, Komoren, Kongo, Lesotho, Liberia, Libyen, Madagaskar, Malawi, Mali, Marokko, Mauretanien, Mauritius, Mayotte, Mosambik, Namibia, Niger, Nigeria, Ruanda, Sambia, São Tomé und Príncipe, Senegal, Seychellen, Sierra Leone, Simbabwe, Somalia, Süd Sudan, Sudan, Swasiland, Tansania, Togo, Tschad, Tunesien, Uganda, Westsahara, Zentralafrikanische Republik
- 13** Anguilla, Antigua und Barbuda, Aruba, Bahamas, Barbados, Belize, Cayman Inseln, Costa Rica, Dominica, Dominikanische Republik, El Salvador, Grenada, Guatemala, Haiti, Honduras, Jamaika, Jungferninseln, Kuba, Mexiko, Montserrat, Nicaragua, Panama, Puerto Rico, Saint-Barthélemy, Saint Kitts und Nevis, Saint Lucia, Saint Martin, Saint Vincent und die Grenadinen, Trinidad und Tobago, Turks- und Caicosinseln
- 14** Argentinien, Bolivien, Chile, Ecuador, Falklandinseln, Guyana, Kolumbien, Paraguay, Peru, Suriname, Uruguay, Venezuela
- 15** Bermuda, Grönland, Saint Pierre und Miquelon
- 16** Bahrain, Irak, Katar, Kuwait, Oman, Saudi-Arabien, Vereinigte Arabische Emirate
- 17** Afghanistan, Armenien, Aserbaidshan, Bangladesch, Bhutan, Brunei, Georgien, Indonesien, Iran, Jemen, Jordanien, Kambodscha, Kasachstan, Kirgisistan, Laos, Libanon, Macau, Malaysia, Malediven, Mongolei, Myanmar, Nepal, Nordkorea, Osttimor, Pakistan, Palästina, Philippinen, Singapur, Sri Lanka, Syrien, Tadschikistan, Thailand, Turkmenistan, Usbekistan, Vietnam
- 18** Amerikanisch Samoa, Antarktis, Cookinseln, Fidschi, Französisch-Polynesien, Französische Süd- und Antarktische Gebiete, Guam, Heard und McDonaldinseln, Kiribati, Kokosinseln, Marshallinseln, Mikronesien, Nauru, Neukaledonien, Neuseeland, Norfolkinsel, Niue, Nördliche Marianen, Palau, Papua-Neuguinea, Pitcairnsinseln, Salomonen, Samoa, Südgeorgien und die Südlichen Sandwichinseln, Tokelau, Tonga, Tuvalu, Vanuatu, Wallis und Futuna, Weihnachtsinsel

FÜR IHRE UNTERLAGEN

**Veröffentlichungen des Statistischen Landesamtes Sachsen-Anhalt**  
**im Monat Februar 2026 erschienen**

Bestell-Nr.	Kennziffer/ Periodizität	Titel	Preis Print (in EUR)
📖 1 Z 0 03	Z m-02/26	Statistisches Monatsheft 2/2026	5,50
@ 6 Z 0 03	Z m-02/26	Statistisches Monatsheft 2/2026	-
@ 6 V 0 00	V j/26	Verzeichnis der Veröffentlichungen Ausgabe 2026	-
@ 6 A 1 03	A I unreg/24	Bevölkerung der Gemeinden nach Geschlecht und Altersgruppen sowie Bevölkerungsstand und Bevölkerungsentwicklung 1964–2024	-
@ 6 A 6 01	A VI j/25	Sozialversicherungspflichtig Beschäftigte Stichtag: 30.06.2025	-
@ 6 C 1 02	C I j/25	Bodennutzung in landwirtschaftlichen Betrieben Stand: Mai 2025	-
@ 6 D 1 01	hj-02/24	Gewerbeanmeldungen und Gewerbeabmeldungen Jahr 2024	-
@ 6 D 1 01	hj-01/25	Gewerbeanmeldungen und Gewerbeabmeldungen 1. Halbjahr 2025	-
@ 6 E 1 02	E I m-10/25	Tätige Personen, Umsatz im Verarbeitenden Gewerbe sowie im Bergbau und der Gewinnung von Steinen und Erden Oktober 2025, vorläufige Ergebnisse	-
@ 6 E 1 09	E I vj-03_25	Produktion ausgewählter Erzeugnisse 3. Quartal 2025	-
@ 6 E 2 01	E II, III m-11/25	Umsatz, tätige Personen, Auftragseingang und Auftragsbestand im Baugewerbe November 2025	-
@ 6 E 2 03	E II j/25	Ergebnisse der Ergänzungserhebung im Bauhauptgewerbe Juni 2025	-
@ 6 G 1 01	G I m-07/25	Entwicklung von Umsatz und Beschäftigten im Einzelhandel Juli 2025, vorläufige Ergebnisse	-
@ 6 G 1 01	G I m-08/25	Entwicklung von Umsatz und Beschäftigten im Einzelhandel August 2025, vorläufige Ergebnisse	-
@ 6 G 1 03	G I m-07/25	Entwicklung von Umsatz und Beschäftigten im Kraftfahrzeughandel Juli 2025, vorläufige Ergebnisse	-
@ 6 G 1 03	G I m-08/25	Entwicklung von Umsatz und Beschäftigten im Kraftfahrzeughandel August 2025, vorläufige Ergebnisse	-
@ 6 G 4 01	G IV m-11/25	Gäste und Übernachtungen im Reiseverkehr, Beherbergungskapazität November 2025, Januar bis November 2025, vorläufige Ergebnisse	-
@ 6 G 4 02	G IV m-07/25	Entwicklung von Umsatz und Beschäftigten im Gastgewerbe Juli 2025, vorläufige Ergebnisse	-
@ 6 G 4 02	G IV m-08/25	Entwicklung von Umsatz und Beschäftigten im Gastgewerbe August 2025, vorläufige Ergebnisse	-
@ 6 H 2 01	H II m-09/25	Binnenschifffahrt September 2025	-
@ 6 H 2 01	H II m-10/25	Binnenschifffahrt Oktober 2025	-
@ 6 P 1 04	P I j/23	Bruttoinlandsprodukt und Bruttowertschöpfung in den kreisfreien Städten und Landkreisen 1991–2023, bezogen auf den Stand der Bundesrechnung Februar 2025	-
@ 6 P 1 05	P I j/23	Primäreinkommen und Verfügbares Einkommen der privaten Haushalte einschließlich der privaten Organisationen ohne Erwerbszweck in den kreisfreien Städten und Landkreisen 1995–2023; bezogen auf den Stand der Bundesrechnung Februar 2025	-
@ 6 P 1 06	P I j/23	Arbeitnehmerentgelt, Bruttolöhne und -gehälter in den kreisfreien Städten und Landkreisen 2000–2023 bezogen auf den Stand der Bundesrechnung Februar 2025	-

📖 = Printversion der Veröffentlichung

@ = Die mit diesem Symbol gekennzeichneten Veröffentlichungen sind als kostenfreie Datei im PDF- oder Excel-Format verfügbar und werden im Internet zum Download bereitgestellt.

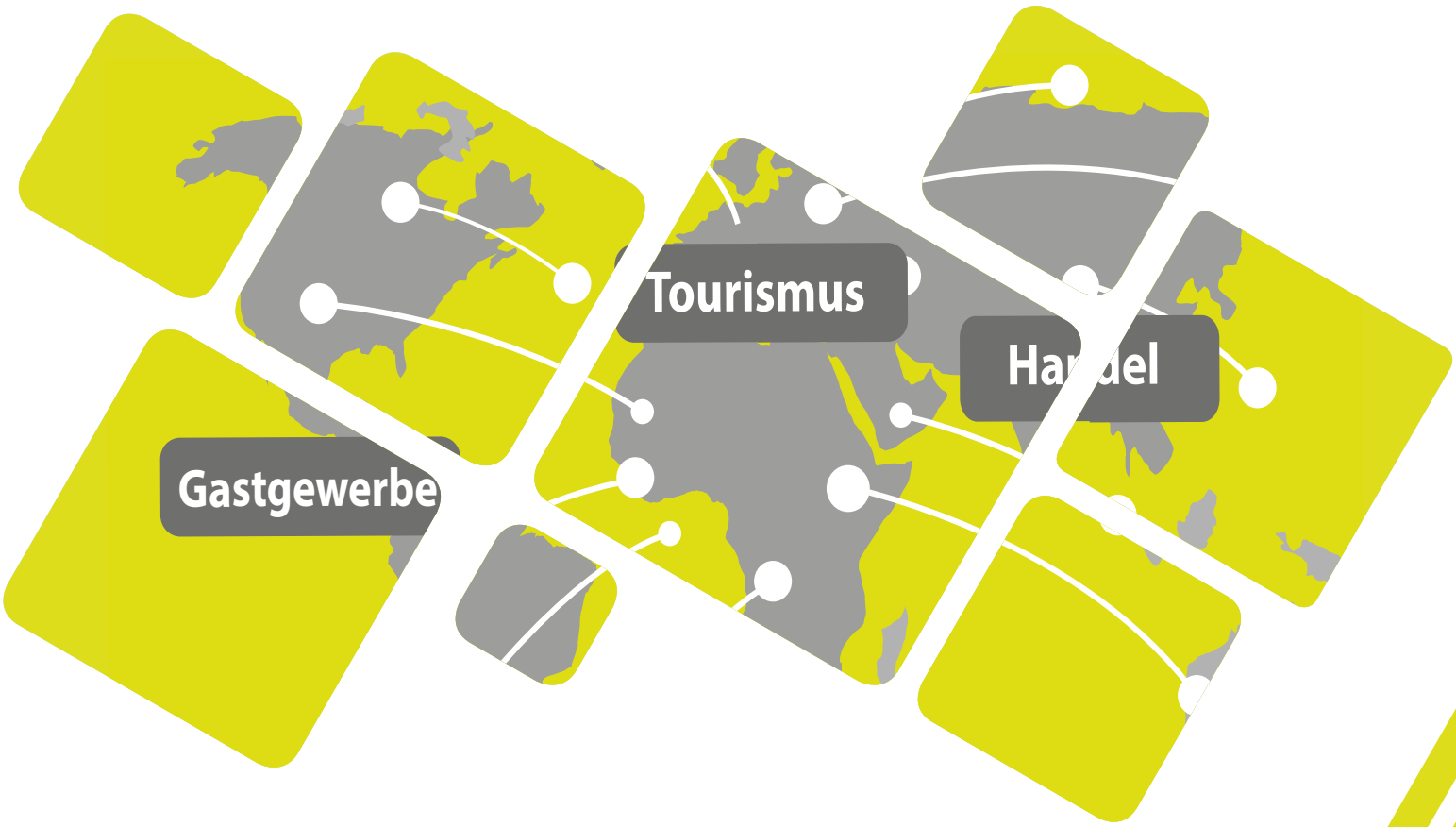

<https://statistik.sachsen-anhalt.de>

Bestellnummer: 6G401



G IV  
m-12/25