

Tourismus, Gastgewerbe

Gäste und Übernachtungen
im Reiseverkehr,
Beherbergungskapazität

Dezember 2024
Januar bis Dezember 2024
Endgültige Ergebnisse

2024

12

11

10

9

8

7

6

5

4

3

2

1



SACHSEN-ANHALT
Statistisches Landesamt

#moderndenken

Herausgabemonat März 2025

Inhaltliche Verantwortung:

Dezernat Handel, Gastgewerbe, Dienstleistung, Verkehr
Frau Pekel Telefon: 0345 2318-404

Pressesprecherin/Dezernatsleiterin Öffentlichkeitsarbeit:

Frau Richter-Grünwald Telefon: 0345 2318-702

Informations- und Auskunftsdienst:

Frau Hannemann Telefon: 0345 2318-777
Frau Booch Telefon: 0345 2318-715
Herr Friedl Telefon: 0345 2318-719
Telefax: 0345 2318-913
E-Mail: info@statistik.sachsen-anhalt.de

Internet: <https://statistik.sachsen-anhalt.de>
X (ehem. Twitter): @StatistikLSA
Mastodon: @StatistikLSA@social.sachsen-anhalt.de
Bluesky: @statistiklsa.bsky.social

Vertrieb: Telefon: 0345 2318-718
E-Mail: shop@statistik.sachsen-anhalt.de

**Bibliothek und
Besucherdienst:** Merseburger Straße 2
Montag - Freitag: 8.00 Uhr - 12.00 Uhr
Telefon: 0345 2318-714
E-Mail: bibliothek@statistik.sachsen-anhalt.de

Herausgabe: Statistisches Landesamt Sachsen-Anhalt
Öffentlichkeitsarbeit
Postfach 20 11 56
06012 Halle (Saale)

© © GeoBasis-DE / LVermGeo ST
dl-de/by-2-0 (www.govdata.de/dl-de/by-2-0)

Bezug: kostenfrei als PDF-Datei verfügbar - Bestell-Nr.: 6G401

Bildquelle: Pixabay.com/OpenClipart-Vectors

Statistischer Bericht



Tourismus, Gastgewerbe

Gäste und Übernachtungen
im Reiseverkehr,
Beherbergungskapazität

Dezember 2024
Januar bis Dezember 2024
Endgültige Ergebnisse

Land Sachsen-Anhalt

Inhaltsverzeichnis

	Seite
Vorbemerkungen	4
<u>Grafische Darstellungen</u>	
Zuordnung der Kreise zu Reisegebieten im Land Sachsen-Anhalt	9
Ankünfte in den Beherbergungsbetrieben (einschl. Camping) in Sachsen-Anhalt seit Dezember 2021	10
Übernachtungen in den Beherbergungsbetrieben (einschl. Camping) in Sachsen-Anhalt seit Dezember 2021	10
Anteile der Betriebsarten an den Übernachtungen in den Beherbergungsbetrieben des Landes Sachsen-Anhalt im Monat Dezember 2021	11
Stellplätze und Übernachtungen auf Campingplätzen in Sachsen-Anhalt seit Dezember 2021	11
<u>Zeitreihen</u>	
1. Ergebnisse der Beherbergungsstatistik (einschl. Camping) Sachsen-Anhalts 1993 bis 2024	12
2. Ergebnisse der Beherbergungsstatistik (ohne Camping) Sachsen-Anhalts 1993 bis 2024	13
<u>Kreise</u>	
3. Beherbergungsbetriebe (einschl. Camping), Schlafgelegenheiten und Auslastung der Kapazitäten nach Kreisen im Monat Dezember 2024, Januar bis Dezember 2024	14
4. Ankünfte, Übernachtungen und Aufenthaltsdauer der Gäste in Beherbergungs- betrieben (einschl. Camping) nach Kreisen und zusammengefassten Gästegruppen im Monat Dezember 2024, Januar bis Dezember 2024	15
5. Ankünfte, Übernachtungen und Aufenthaltsdauer der Gäste in Beherbergungs- betrieben der Hotellerie (Hotels, Hotels garnis, Gasthöfe und Pensionen) nach Kreisen und zusammengefassten Gästegruppen im Monat Dezember 2024, Januar bis Dezember 2024	16
<u>Reisegebiete</u>	
6. Beherbergungsbetriebe (einschl. Camping), Schlafgelegenheiten und Auslastung der Kapazitäten nach Reisegebieten und Betriebsarten im Monat Dezember 2024, Januar bis Dezember 2024	17
7. Ankünfte, Übernachtungen und Aufenthaltsdauer der Gäste in Beherbergungs- betrieben (einschl. Camping) nach Reisegebieten, Betriebsarten und zusammen- gefassten Gästegruppen im Monat Dezember 2024, Januar bis Dezember 2024	20

	Seite
8. Ankünfte, Übernachtungen und Aufenthaltsdauer der Gäste in Beherbergungsbetrieben (einschl. Camping) nach Reisegebieten und Herkunftsländern im Monat Dezember 2024, Januar bis Dezember 2024	32
<u>Gemeinden</u>	
9. Beherbergungsbetriebe (einschl. Camping), darunter Hotels (ohne Hotels garnis), Schlafgelegenheiten und Auslastung der Kapazitäten für ausgewählte Gemeinden und touristische Zielorte im Monat Dezember 2024, Januar bis Dezember 2024	44
10. Ankünfte, Übernachtungen und Aufenthaltsdauer der Gäste in Beherbergungsbetrieben (einschl. Camping), darunter Hotels (ohne Hotels garnis) für ausgewählte Gemeinden und touristische Zielorte im Monat Dezember 2024, Januar bis Dezember 2024	47
<u>Gemeindegruppen</u>	
11. Beherbergungsbetriebe (einschl. Camping), Schlafgelegenheiten und Auslastung der Kapazitäten nach Gemeindegruppen im Monat Dezember 2024, Januar bis Dezember 2024	50
12. Ankünfte, Übernachtungen und Aufenthaltsdauer der Gäste in Beherbergungsbetrieben (einschl. Camping) nach Gemeindegruppen im Monat Dezember 2024, Januar bis Dezember 2024	50
<u>Stellplätze Camping</u>	
13. Campingplätze mit Urlaubscamping und deren Stellplatzkapazitäten nach Reisegebieten im Monat Dezember 2024	51

Vorbemerkungen

Rechtsgrundlagen

Rechtsgrundlagen für die Durchführung der Monatserhebung im Tourismus sind

- das Beherbergungsgesetz (Beherb StatG) vom 22. Mai 2002 (BGBl. I S. 1642), zuletzt geändert durch Artikel 11 des Gesetzes vom 28. Juli 2015 (BGBl. I S. 1400) in Verbindung mit
- dem Bundesstatistikgesetz in der Fassung der Bekanntmachung vom 20. Oktober 2016 (BGBl. I S. 2394), das zuletzt durch Artikel 14 des Gesetzes vom 8. Mai 2024 (BGBl. 2024 I Nr. 152) geändert worden ist,
- der Verordnung (EU) Nr. 692/2011 des Europäischen Parlaments und des Rates über die europäische Tourismusstatistik und zur Aufhebung der Richtlinie 95/57/EG des Rates (ABl. L 192 vom 22.07.2011, S. 17).

Hiernach sind zu erfassen:

1. Zahl der Ankünfte und Übernachtungen von Gästen im Reiseverkehr; bei Gästen mit Wohnsitz oder gewöhnlichem Aufenthalt außerhalb Deutschlands wird auch das Herkunftsland erfragt.
2. Die Anzahl der im Berichtsmonat angebotenen Gästebetten sowie die Anzahl der Stellplätze auf Campingplätzen für Urlaubscamping.
3. Bei Hotels, Gasthöfen, Pensionen und Hotels garnis zusätzlich die Anzahl der Gästezimmer jeweils zum 31. Juli eines Jahres.
4. Bei Hotels, Gasthöfen, Pensionen und Hotels garnis mit mindestens 25 Zimmern die Anzahl der angebotenen und der belegten Gästezimmerstage.

Methodik

Beherbergung im Reiseverkehr:

Unterbringung von Personen, die sich nicht länger als ein Jahr ohne Unterbrechung an einem anderen Ort als ihrem gewöhnlichen Wohnsitz aufhalten. Der vorübergehende Ortswechsel kann durch Urlaub und Freizeitaktivitäten aber auch durch die Wahrnehmung privater und geschäftlicher Kontakte, den Besuch von Tagungen und Fortbildungsveranstaltungen, Maßnahmen zur Wiederherstellung der Gesundheit oder sonstige Gründe veranlasst sein.

Zum Berichtskreis der Monatserhebung im Tourismus gehören Betriebe, die nach Einrichtung und Zweckbestimmung dazu dienen, mindestens zehn Gäste gleichzeitig vorübergehend zu beherbergen. Bei Campingplätzen müssen mindestens zehn Stellplätze vorhanden sein. Bis zum Jahr 2011 waren Betriebe mit mindestens neun Schlafgelegenheiten einbezogen. Auskunftspflichtig sind die Inhaberinnen und Inhaber oder die Leiterinnen und Leiter des Beherbergungsbetriebes.

Erhebungsmerkmale

Ankünfte:

Zahl der Anmeldungen von Gästen in einem Beherbergungsbetrieb innerhalb des Berichtszeitraums, die zum vorübergehenden Aufenthalt eine Schlafgelegenheit belegten.

Durchschnittliche Aufenthaltsdauer:

Rechnerischer Wert, der sich aus dem Verhältnis der Übernachtungen zur Anzahl der Ankünfte ergibt. Sie kann zum Beispiel in Orten mit Vorsorge- und Rehabilitationskliniken (Reha-Kliniken) rechnerisch höher sein als die Zahl der Kalendertage des Berichtszeitraums, da sich in solchen Beherbergungsbetrieben manche Gäste und Patienten mehr als einen Kalendermonat aufhalten.

Berechnung der durchschnittlichen Aufenthaltsdauer:

$$\frac{\text{Übernachtungen}}{\text{Ankünfte}}$$

Durchschnittliche Auslastung:

Rechnerischer Wert, der die Inanspruchnahme der Schlafgelegenheiten in einem Berichtszeitraum ausdrückt. Die prozentuale Angabe wird ermittelt, indem die Zahl der Übernachtungen durch die so genannten „Bettentage“ geteilt wird. Letztere sind das Produkt aus angebotenen Schlafgelegenheiten und der Zahl der Tage, an denen die Betriebe im Berichtszeitraum tatsächlich geöffnet hatten.

Berechnung der durchschnittlichen Auslastung:

$$\left(\frac{\text{Übernachtungen}}{\text{angebotene Bettentage}} \right) \times 100$$

Gästezimmer:

Als Gästezimmer gilt eine Einheit, die aus einem Raum oder einer Gruppe von Räumen besteht, die eine unteilbare Mieteinheit in einem Beherbergungsbetrieb bilden. Bei den Gästezimmern kann es sich um Einzel-, Doppel- oder Mehrbettzimmer handeln, je nachdem, ob sie zur dauerhaften Beherbergung von einer, zwei oder mehr Personen eingerichtet sind. Die Zahl der Gästezimmer wird einmal im Jahr zum Stichtag 31. Juli erhoben. Gezählt werden die an diesem Stichtag tatsächlich zur Verfügung stehenden Gästezimmer. Zimmer, die von Mitarbeitern des Betriebes genutzt werden, zählen nicht als Gästezimmer.

Ein Appartement ist eine spezielle Art von Gästezimmer. Es besteht aus einem oder mehreren Räumen mit Küche, separatem Bad und/oder Toilette.

Herkunftsländer:

Für die Zuordnung ist grundsätzlich der ständige Wohnsitz oder gewöhnliche Aufenthalt der Gäste maßgebend, nicht dagegen deren Staatsangehörigkeit bzw. Nationalität.

Schlafgelegenheiten:

Anzahl der Betten, die in einem Betrieb zur Beherbergung von Gästen zur Verfügung stehen. Doppelbetten zählen dabei als zwei Schlafgelegenheiten. Im Campingbereich wird gemäß einer Vorgabe der Europäischen Kommission ein Stellplatz mit vier Schlafgelegenheiten gleichgesetzt.

Übernachtungen:

Zahl der Übernachtungen von Gästen, die im Berichtszeitraum in einem Beherbergungsbetrieb ankamen oder seit dem vorherigen Berichtszeitraum dort noch anwesend waren.

Gliederungsmerkmale

Betriebsarten:

Die fachliche Gliederung der Beherbergungsbetriebe erfolgt auf Grundlage der „Klassifikation der Wirtschaftszweige, Ausgabe 2008“ (WZ 2008). Die Beherbergungsstatistik erstreckt sich auf den Wirtschaftszweig Beherbergung nach Abteilung 55 der WZ 2008, auf Vorsorge- und Rehabilitationskliniken sowie Schulungsheime.

Unterschieden werden

Hotels, Gasthöfe, Pensionen (Hotellerie)

Hotels: Beherbergungsstätten, die allgemein zugänglich sind und in denen ein Restaurant – auch für Passanten – vorhanden ist. Außerdem stehen in der Regel weitere Einrichtungen oder Räume für unterschiedliche Zwecke (Konferenzen, Seminare, Sport, Freizeit, Erholung) zur Verfügung.

Hotels garnis: Beherbergungsstätten, die allgemein zugänglich sind und in denen als Mahlzeit höchstens ein Frühstück angeboten wird.

Gasthöfe: Beherbergungsstätten, die allgemein zugänglich sind und in denen, außer dem auch für Passanten zugänglichen Gastraum, in der Regel keine weiteren Aufenthaltsräume zur Verfügung stehen.

Pensionen: Beherbergungsstätten, die allgemein zugänglich sind und in denen Speisen und Getränke nur an Hausgäste abgegeben werden.

Ferienunterkünfte und ähnliche Beherbergungsstätten

Erholungs- und Ferienheime: Beherbergungsstätten, die nur bestimmten Personenkreisen, z. B. Mitgliedern eines Vereins oder einer Organisation, Beschäftigten eines Unternehmens, Kindern, Müttern, Betreuten sozialer Einrichtungen zugänglich sind und in denen Speisen und Getränke nur an Hausgäste abgegeben werden.

Ferienzentren: Beherbergungsstätten, die allgemein zugänglich sind und dazu dienen, wahlweise unterschiedliche Wohn- und Aufenthaltsmöglichkeiten sowie gleichzeitig Freizeiteinrichtungen in Verbindung mit Einkaufsmöglichkeiten und persönlichen Dienstleistungen zum vorübergehenden Aufenthalt anbieten. Als Mindestausstattung gilt das Vorhandensein von Hotelunterkunft und anderen Wohngelegenheiten auch mit Kochgelegenheit, einer Gaststätte, von Einkaufsmöglichkeiten zur Deckung des täglichen Bedarfs und des Freizeitbedarfs sowie von Einrichtungen für persönliche Dienstleistungen, z. B. Massageeinrichtungen, Solarium, Sauna, Friseur und zur aktiven Freizeitgestaltung, wie z. B. Schwimmbad, Tennis-, Tischtennis-, Minigolf- oder Trimm-Dich-Anlagen.

Ferienhäuser, -wohnungen: Beherbergungsstätten, die allgemein zugänglich sind und in denen Speisen und Getränke nicht abgegeben werden, aber eine Kochgelegenheit vorhanden ist.

Jugendherbergen und Hütten: Beherbergungsstätten, die in der Regel eine einfache Ausstattung aufweisen und vorzugsweise Jugendlichen oder Angehörigen der sie tragenden Organisation, z. B. ein Wanderverein, zur Verfügung stehen. Speisen und Getränke werden nur an Hausgäste abgegeben.

Campingplätze: Abgegrenzte Gelände, die jedermann zum vorübergehenden Aufstellen von mitgebrachten Wohnwagen, Reise- bzw. Wohnmobilen oder Zelten zugänglich sind. Im Rahmen der Monatserhebung im Tourismus werden nur Campingplätze berücksichtigt, die Urlaubscamping anbieten, nicht aber so genannte Dauercampingplätze. Die Unterscheidung zwischen Urlaubs- und Dauercamping knüpft an die vertraglich vereinbarte Dauer der Campingplatzbenutzung an. Im Urlaubscamping wird der Stellplatz in der Regel für die Dauer von Tagen oder Wochen gemietet, im Dauercamping dagegen zumeist auf Monats- oder Jahresbasis.

Sonstige tourismusrelevante Unterkünfte

Vorsorge- und Rehabilitationskliniken: Beherbergungsbetriebe, die unter ärztlicher Leitung stehen und ausschließlich oder überwiegend Kurgästen zur Verfügung stehen. Als Kurgäste gelten Personen, die sich aufgrund einer ärztlichen Verordnung in der Klinik vorübergehend aufhalten. Das Ziel des Aufenthalts ist die Erhaltung oder Wiederherstellung der Gesundheit oder der Berufs- und Arbeitsfähigkeit sowie die Inanspruchnahme der allgemein angebotenen Kureinrichtungen außerhalb des Beherbergungsbetriebes.

Zu den Vorsorge- und Reha-Kliniken zählen auch Kinderheilstätten, Sanatorien, Kur- oder ähnliche Krankenhäuser (Fachabteilungen anderer Krankenhäuser).

Im Unterschied zur Krankenhausstatistik werden Vorsorge- und Reha-Kliniken in der Beherbergungsstatistik nur dann erfasst, wenn die dort untergebrachten Personen überwiegend in der Lage sind, während des vorübergehenden Aufenthalts die Klinik zu verlassen und die Tourismusangebote der Gemeinde in Anspruch zu nehmen.

Schulungsheime: Beherbergungsstätten mit einem Übernachtungsangebot die dazu dienen, Unterricht außerhalb des regulären Schul- und Hochschulsystems anzubieten und überwiegend der Erwachsenenbildung dienen.

Gemeindegruppen:

Zusammenfassung von Gemeinden oder Gemeindeteilen nach Art der staatlichen Anerkennung (z. B. als Mineral- und Moorbad, Luftkurort, Erholungsort), die aufgrund landesrechtlicher Vorschriften verliehen wurde. Gemeinden ohne Prädikat sind in der Gruppe „Sonstige Gemeinden“ enthalten.

Reisegebiete:

Gliederung nach nichtadministrativen Raumeinheiten, die in Zusammenarbeit mit dem zuständigen Ministerium des Landes erstellt wurde und sich im Wesentlichen an den Zuständigkeitsbereichen der regionalen Tourismusverbände und an naturräumlichen Gegebenheiten orientiert. Die aktuelle Zuordnung erfolgte im Juni 2009 rückwirkend zum 01.01.2009.

Winterhalbjahr/Sommerhalbjahr:

Das Sommerhalbjahr umfasst in der amtlichen Tourismusstatistik den Zeitraum von Mai bis Oktober. Entsprechend werden die Monate November bis April dem Winterhalbjahr zugeordnet.

Allgemeine Hinweise

Die Ergebnisse des jeweils laufenden Berichtsjahres sind **vorläufig**. Dabei werden Antwortausfälle meldepflichtiger Betriebe durch ein maschinelles Imputationsverfahren geschätzt. Durch Nach- und Korrekturmeldungen werden die Ergebnisse laufend rückwirkend aktualisiert. Mit Monatsmonat Dezember sind alle Ergebnisse eines Berichtsjahres **endgültig**. Durch Rückkorrekturen kann die Summe der bereits veröffentlichten Monatsergebnisse vom aktuellen Ergebnis für den Jahresteil abweichen.

Ab 2014 erfolgte die Ausgliederung der Schullandheime und Schulungsheime aus der Betriebsart Erholungs- und Ferienheime und die Zuordnung zu den Betriebsarten Jugendherbergen und Hütten oder Schulungsheime.

Die Erhebungsbögen zur vorliegenden Statistik sind in der PDF-Ausgabe dieses Berichtes enthalten.

Zeichenerklärung

- = genau Null oder auf Null geändert
- . = Zahlenwert geheim zu halten
- x = Tabellenfach gesperrt, weil Aussagewert nicht sinnvoll (z.B. bei Vorjahresvergleichen ohne Basiswert oder programmtechnisch nicht möglich)
- ... = Angabe fällt später an
- ** = Veränderungsrate ist größer als 999 %

Zuordnung der kreisfreien Städte und Landkreise zu Reisegebieten im Land Sachsen-Anhalt

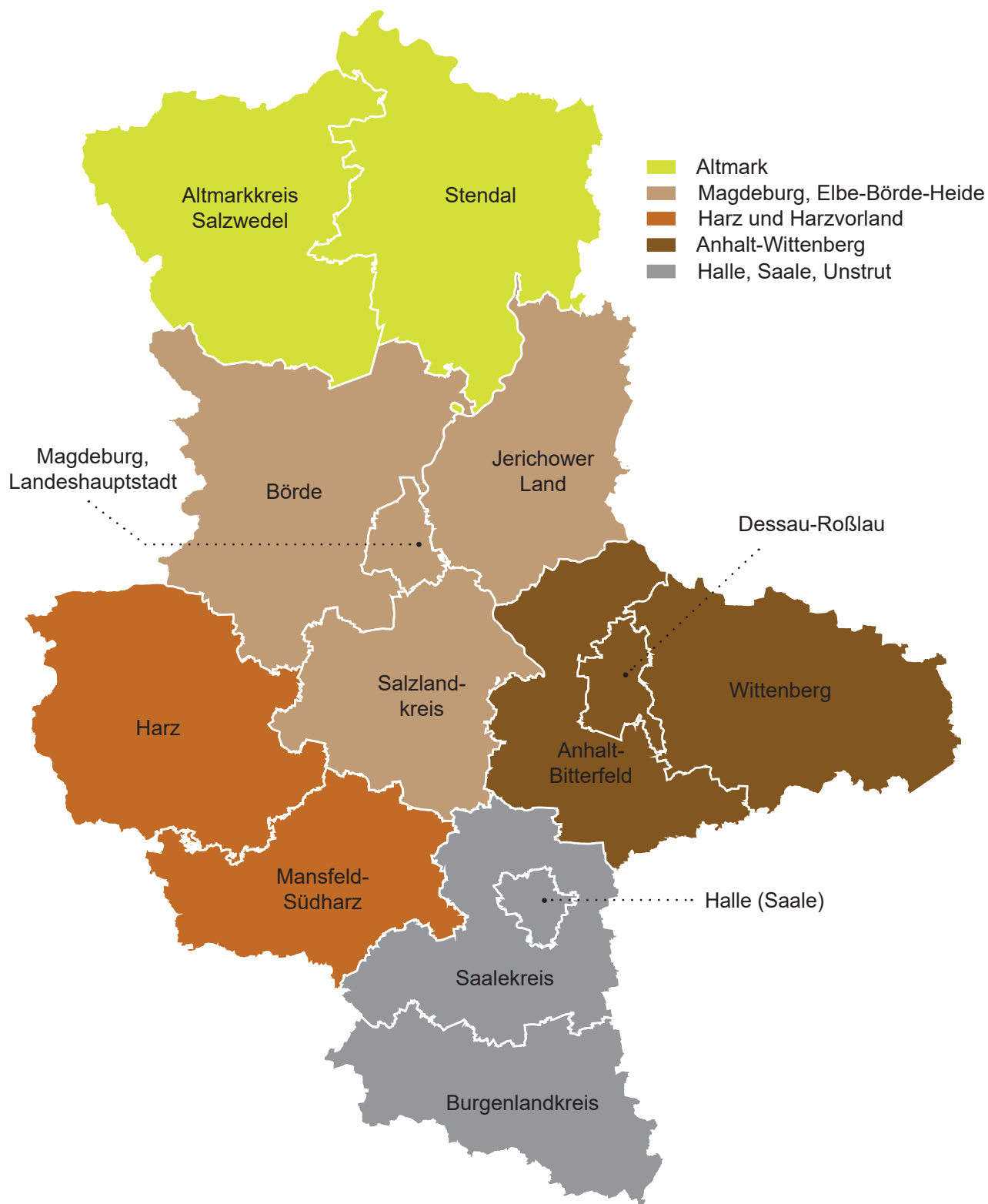

**Ankünfte in den Beherbergungsbetrieben einschließlich Camping
in Sachsen-Anhalt seit Dezember 2021**

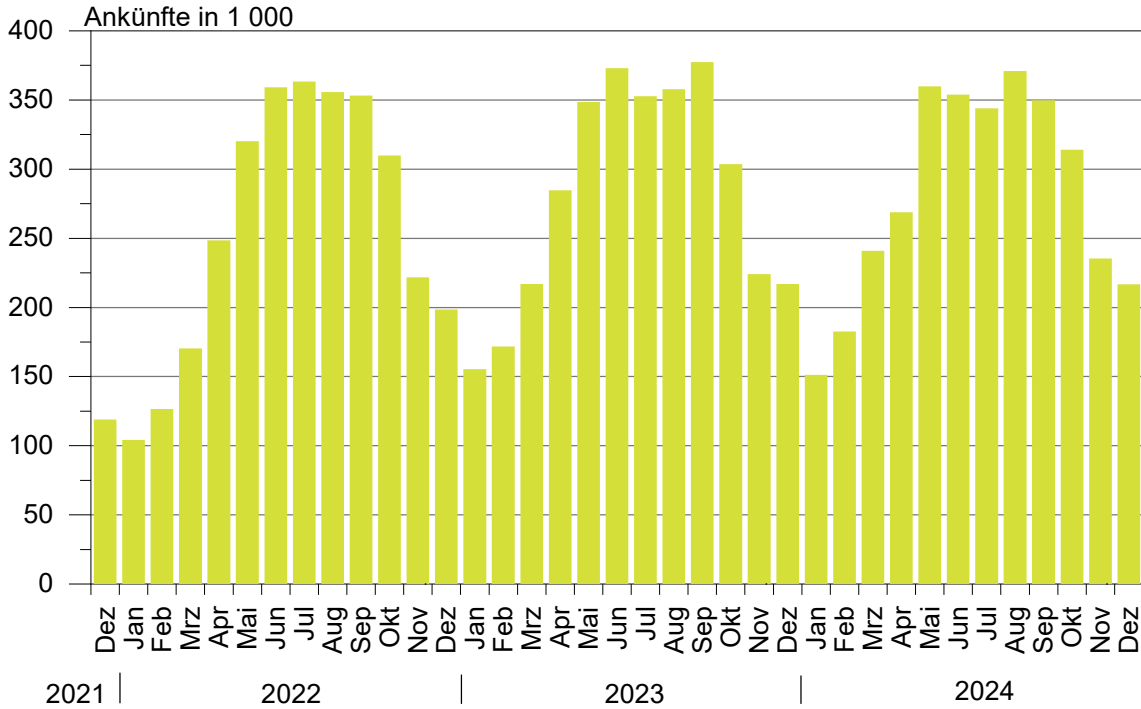

**Übernachtungen in den Beherbergungsbetrieben einschließlich Camping
in Sachsen-Anhalt seit Dezember 2021**

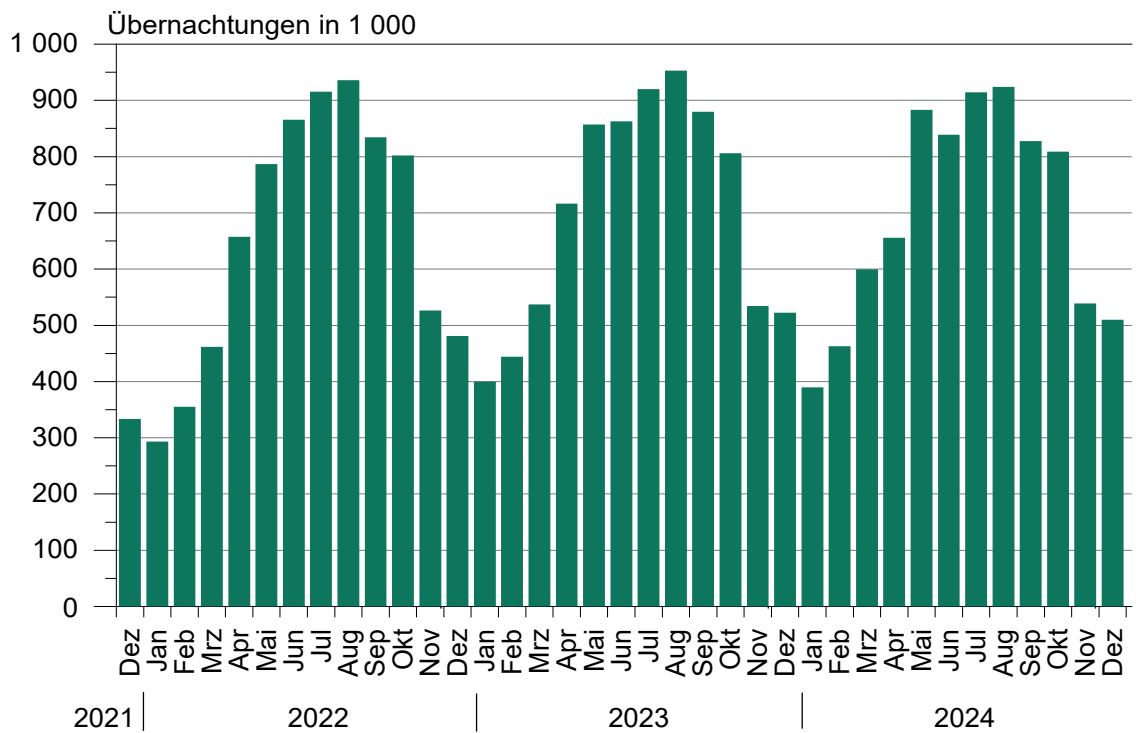

Anteile der Betriebsarten an den Übernachtungen in Beherbergungsbetrieben des Landes Sachsen-Anhalt im Monat Dezember 2024

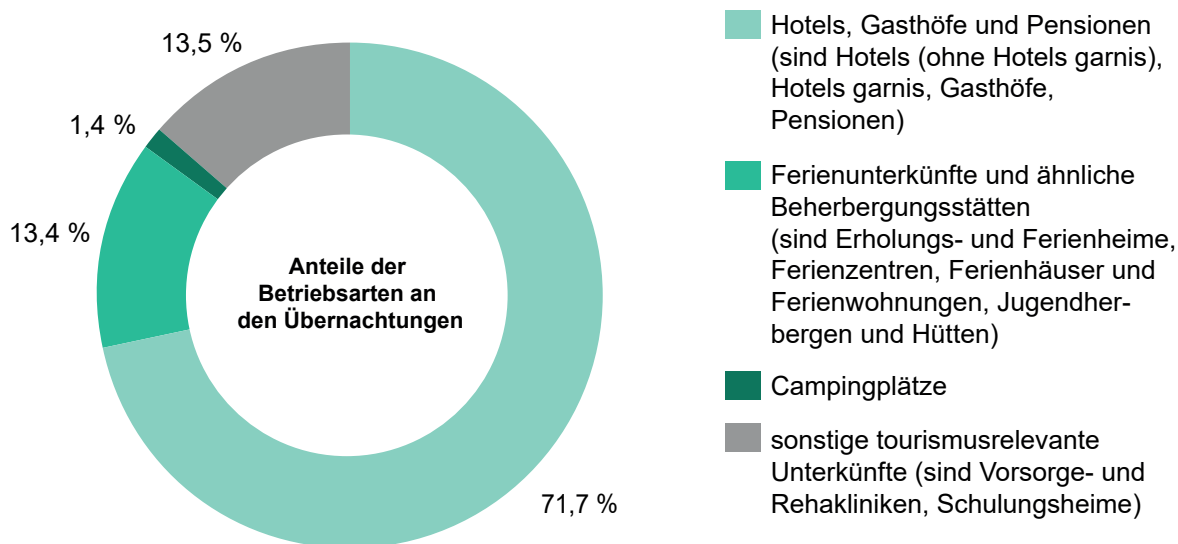

Stellplätze und Übernachtungen auf Campingplätzen in Sachsen-Anhalt seit Dezember 2021

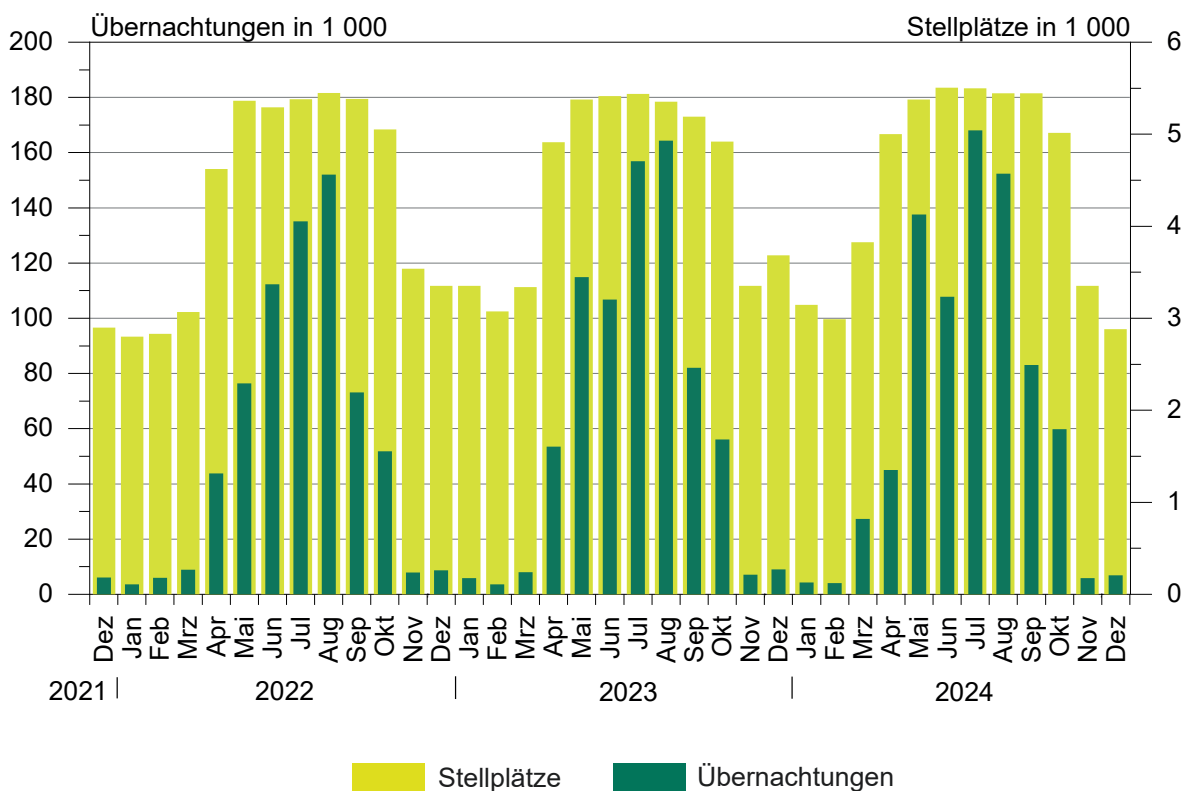

1. Ergebnisse der Beherbergungsstatistik (einschl. Camping) Sachsen-Anhalts 1993 bis 2024

Jahr ¹ ----- Monat	Geöffnete Betriebe	Angebote Schlafgelegenheiten ²	Durchschnittl. Auslastung der angebotenen Schlafgelegenheiten	Ankünfte	Übernachtungen	Durchschnittliche Aufenthaltsdauer
	Anzahl		%	Anzahl		Tage
	1993	534	32 120	31,0	1 278 448	3 638 874
1994	776	43 225	29,1	1 661 695	4 586 336	2,8
1995	958	53 332	27,4	1 911 555	5 330 109	2,8
1996	985	55 718	27,4	2 020 138	5 569 740	2,8
1997	1 015	57 253	25,5	2 058 754	5 329 486	2,6
1998	1 025	58 703	25,0	2 139 981	5 366 764	2,5
1999	1 037	60 052	25,9	2 242 429	5 671 655	2,5
2000	1 052	61 016	25,5	2 255 209	5 688 586	2,5
2001	1 074	60 505	26,2	2 302 249	5 789 726	2,5
2002	1 049	58 600	26,1	2 190 160	5 584 831	2,5
2003	1 046	60 220	25,8	2 240 456	5 666 885	2,5
2004	1 040	60 783	25,9	2 348 778	5 874 270	2,5
2005	1 031	60 939	26,5	2 419 692	6 009 339	2,5
2006	1 060	61 913	26,5	2 568 144	6 414 065	2,5
2007	1 070	61 829	26,9	2 584 914	6 562 556	2,5
2008	1 072	62 230	27,0	2 641 801	6 699 594	2,5
2009	1 082	62 433	27,2	2 684 856	6 743 135	2,5
2010	1 068	61 314	27,7	2 777 136	6 857 027	2,5
2011	1 064	61 260	28,7	2 885 685	7 069 738	2,4
2012	1 013	60 562	29,9	2 953 302	7 353 676	2,5
2013	1 007	60 155	29,5	2 885 235	7 130 846	2,5
2014	1 008	60 668	30,8	3 014 492	7 433 263	2,5
2015	1 012	60 169	31,0	3 143 256	7 608 823	2,4
2016	1 031	63 438	31,7	3 212 557	7 791 717	2,4
2017	1 024	63 092	32,4	3 383 962	8 135 118	2,4
2018	1 053	64 117	32,5	3 432 686	8 234 898	2,4
2019	1 062	66 141	33,1	3 603 700	8 645 180	2,4
2020	805	49 363	25,5	2 234 259	5 973 768	2,7
2021	984	64 980	25,2	2 125 347	5 815 720	2,7
2022	989	66 768	30,5	3 135 928	7 911 728	2,5
2023	1 000	68 128	32,0	3 358 493	8 357 082	2,5
Januar	965	65 835	19,9	155 034	399 384	2,6
Februar	973	65 195	24,2	170 725	440 693	2,6
März	992	66 772	26,3	215 085	532 938	2,5
April	1 061	74 752	32,2	284 734	715 776	2,5
Mai	1 065	76 112	35,5	348 731	838 196	2,4
Juni	1 082	77 192	36,8	368 172	851 837	2,3
Juli	1 082	77 077	38,2	347 599	909 227	2,6
August	1 074	76 530	39,9	353 507	942 456	2,7
September	1 067	75 487	38,2	369 949	863 470	2,3
Oktober	1 060	74 342	35,4	304 119	806 960	2,7
November	1 000	67 192	26,7	223 826	533 507	2,4
Dezember	1 000	68 128	25,3	217 012	522 638	2,4
2024	954	64 749	32,0	3 388 460	8 353 160	2,5
Januar	953	64 841	19,8	151 197	389 474	2,6
Februar	948	63 788	25,1	182 630	462 701	2,5
März	988	68 149	29,0	240 860	599 419	2,5
April	1 042	74 126	29,8	268 777	655 876	2,4
Mai	1 060	76 349	37,4	359 900	883 111	2,5
Juni	1 067	77 550	36,1	353 978	838 989	2,4
Juli	1 065	77 461	38,2	344 022	914 195	2,7
August	1 055	77 007	38,7	371 041	923 949	2,5
September	1 064	77 102	35,9	349 853	827 833	2,4
Oktober	1 044	75 090	35,1	313 942	809 114	2,6
November	975	67 317	27,2	235 433	538 745	2,3
Dezember	954	64 749	25,8	216 827	509 754	2,4

¹ Betriebe und Schlafgelegenheiten jeweils Stand 31.12.² Doppelbetten zählen als 2 Schlafgelegenheiten. Für Camping wird 1 Stellplatz in 4 Schlafgelegenheiten umgerechnet.

2. Ergebnisse der Beherbergungsstatistik (ohne Camping) Sachsen-Anhalts 1993 bis 2024

Jahr ¹ ----- Monat	Geöffnete Betriebe	Angebotene Schlafgelegenheiten ²	Durchschnittl. Auslastung der angebotenen Schlafgelegenheiten	Ankünfte	Übernachtungen	Durchschnittliche Aufenthaltsdauer
	Anzahl	Anzahl	%	Anzahl	Anzahl	Tage
1993	523	26 124	36,8	1 190 601	3 367 559	2,8
1994	761	36 497	34,6	1 566 937	4 277 803	2,7
1995	942	45 128	33,2	1 811 003	5 007 498	2,8
1996	962	46 414	31,3	1 932 154	5 285 103	2,7
1997	992	48 021	28,7	1 975 694	5 063 247	2,6
1998	1 001	49 311	28,3	2 058 299	5 117 997	2,5
1999	1 014	49 668	30,0	2 148 827	5 397 178	2,5
2000	1 029	50 468	29,5	2 172 719	5 440 659	2,5
2001	1 051	50 537	29,9	2 214 457	5 552 933	2,5
2002	1 028	49 376	29,0	2 109 187	5 364 807	2,5
2003	1 023	50 440	29,5	2 142 285	5 407 056	2,5
2004	1 016	50 443	30,2	2 256 199	5 632 471	2,5
2005	1 007	50 599	30,9	2 324 562	5 765 201	2,5
2006	1 036	52 157	32,7	2 473 256	6 175 243	2,5
2007	1 042	51 957	32,8	2 491 592	6 318 556	2,5
2008	1 045	52 698	33,1	2 536 496	6 437 309	2,5
2009	1 054	53 101	32,9	2 563 953	6 444 477	2,5
2010	1 043	52 434	33,6	2 672 362	6 584 600	2,5
2011	1 042	52 784	34,7	2 771 521	6 787 242	2,4
2012	990	52 006	36,2	2 836 567	7 051 100	2,5
2013	985	51 799	35,7	2 779 653	6 858 500	2,5
2014	984	52 272	36,8	2 886 023	7 116 419	2,5
2015	987	51 417	36,8	2 996 924	7 257 677	2,4
2016	1 003	53 058	38,1	3 065 503	7 413 880	2,4
2017	993	53 496	39,0	3 215 807	7 726 130	2,4
2018	1 020	54 533	38,7	3 244 687	7 771 295	2,4
2019	1 026	55 981	39,7	3 391 297	8 127 784	2,4
2020	780	41 483	29,2	2 002 407	5 332 804	2,7
2021	947	53 384	29,7	1 939 090	5 284 801	2,7
2022	945	53 364	36,7	2 901 012	7 233 339	2,5
2023	949	53 396	38,5	3 089 986	7 600 621	2,5
Januar	922	52 759	24,5	153 456	393 568	2,6
Februar	931	52 899	29,6	169 276	437 076	2,6
März	944	53 492	32,1	211 542	525 013	2,5
April	985	55 096	40,3	266 666	661 770	2,5
Mai	983	55 268	42,7	310 235	731 065	2,4
Juni	995	55 536	44,8	324 572	745 389	2,3
Juli	995	55 325	44,2	293 196	754 345	2,6
August	989	55 118	45,7	302 590	778 175	2,6
September	985	54 879	47,5	335 719	782 562	2,3
Oktober	984	54 834	44,3	286 955	751 195	2,6
November	951	53 740	32,8	221 688	526 833	2,4
Dezember	949	53 396	31,6	214 091	513 630	2,4
2024	916	53 221	38,3	3 115 010	7 551 029	2,4
Januar	909	52 265	24,2	150 224	385 179	2,6
Februar	905	51 824	30,6	180 887	458 635	2,5
März	930	52 841	35,2	230 788	572 060	2,5
April	965	54 122	37,7	252 674	610 853	2,4
Mai	975	54 837	43,9	313 656	745 540	2,4
Juni	979	55 522	43,9	314 221	731 180	2,3
Juli	978	55 465	43,5	292 020	746 153	2,6
August	969	55 227	45,1	317 862	771 602	2,4
September	978	55 322	45,0	319 458	744 740	2,3
Oktober	966	55 038	44,0	295 843	749 337	2,5
November	931	53 909	33,1	233 187	532 913	2,3
Dezember	916	53 221	30,8	214 190	502 837	2,3

¹ Betriebe und Betten jeweils Stand 31.12.² Doppelbetten zählen als zwei Schlafgelegenheiten

3. Beherbergungsbetriebe (einschl. Camping), Schlafgelegenheiten und Auslastung der Kapazitäten nach kreisfreien Städten und Landkreisen

Land	Dezember 2024							Jan. bis Dezember 2024
	Betriebe			in den Betrieben angebotene Schlafgelegenheiten ¹				durch- schnitt- liche Aus- lastung
	ins- gesamt	darunter geöffnete		ins- gesamt	Verände- rung ge- genüber dem Vor- jahres- monat	durch- schnitt- liche Aus- lastung	nachrichtlich	
		zu- sammen	Verände- rung ge- genüber dem Vor- jahres- monat				maximales Angebot an Schlafge- legenheiten der letzten 13 Monate	
Anzahl		%	Anzahl	%	Anzahl		%	
Sachsen-Anhalt insgesamt	1 126	954	-4,6	64 749	-5,0	25,8	81 741	32,0
Dessau-Roßlau, Stadt	26	24	0,0	1 868	-2,4	20,8	1 978	32,9
Halle (Saale), Stadt	42	37	2,8	2 909	0,9	36,3	3 330	40,2
Magdeburg, Landeshauptstadt	50	47	-2,1	5 574	-13,5	34,6	6 603	35,4
Altmarkkreis Salzwedel	53	43	-12,2	2 565	-13,2	16,1	3 892	29,9
Anhalt-Bitterfeld	60	54	3,8	3 604	3,4	10,1	3 932	22,5
Börde	54	49	0,0	4 307	5,9	16,3	5 065	26,9
Burgenlandkreis	118	92	-5,2	5 163	-8,9	21,0	7 242	31,5
Harz	330	287	-6,5	19 159	-6,6	34,4	22 652	36,2
Jerichower Land	44	36	-2,7	1 946	-1,2	11,1	3 109	17,4
Mansfeld-Südharz	72	57	-5,0	3 107	-0,2	19,2	3 907	27,4
Saalekreis	65	59	-11,9	4 272	2,3	17,2	4 583	27,9
Salzlandkreis	71	63	-1,6	3 318	1,9	27,4	4 387	35,5
Stendal	61	46	0,0	2 344	-11,0	22,4	4 192	29,4
Wittenberg	80	60	-6,3	4 613	-8,6	26,3	6 869	32,5

¹ Doppelbetten zählen als 2 Schlafgelegenheiten. Für Camping wird 1 Stellplatz in 4 Schlafgelegenheiten umgerechnet.

**4. Ankünfte, Übernachtungen und Aufenthaltsdauer der Gäste in Beherbergungsbetrieben (einschl. Camping)
nach kreisfreien Städten, Landkreisen und zusammengefassten Gästegruppen**

Land Kreisfreie Stadt/Landkreis ----- Ständiger Wohnsitz der Gäste Deutschland/Ausland	Dezember 2024					Januar bis Dezember 2024				
	Ankünfte		Übernachtungen		durch- schn. Aufent- halts- dauer	Ankünfte		Übernachtungen		durch- schn. Aufent- halts- dauer
	insge- samt	Veränd. gegen- über Vorj.- monat	insge- samt	Veränd. gegen- über Vorj.- monat		insge- samt	Veränd. gegen- über Vorj.- zeitr.	insge- samt	Veränd. gegen- über Vorj.- zeitr.	
	Anzahl	%	Anzahl	%	Tage	Anzahl	%	Anzahl	%	Tage
Sachsen-Anhalt insgesamt	216 827	-0,1	509 754	-2,5	2,4	3 388 460	0,9	8 353 160	0,0	2,5
Deutschland	204 181	-0,7	482 368	-1,8	2,4	3 140 964	1,1	7 788 887	0,3	2,5
Ausland	12 646	10,1	27 386	-12,7	2,2	247 496	-1,8	564 273	-4,3	2,3
Dessau-Roßlau, Stadt	7 002	0,5	11 776	-1,7	1,7	139 005	4,5	230 959	2,0	1,7
Deutschland	6 204	1,9	10 433	1,8	1,7	122 334	5,6	201 941	4,8	1,7
Ausland	798	-9,4	1 343	-22,4	1,7	16 671	-3,1	29 018	-13,7	1,7
Halle (Saale), Stadt	18 244	6,7	31 648	-0,6	1,7	244 666	1,3	429 608	1,2	1,8
Deutschland	16 649	5,5	28 721	-1,1	1,7	220 542	1,8	381 949	1,0	1,7
Ausland	1 595	20,3	2 927	4,9	1,8	24 124	-2,7	47 659	2,5	2,0
Magdeburg, Landeshauptstadt	34 509	-6,2	59 183	-11,8	1,7	449 202	2,5	784 067	-0,3	1,7
Deutschland	31 601	-7,2	54 053	-11,8	1,7	399 358	2,9	691 278	0,0	1,7
Ausland	2 908	6,4	5 130	-11,9	1,8	49 844	-0,5	92 789	-2,2	1,9
Altmarkkreis Salzwedel	3 633	2,9	12 368	2,3	3,4	96 660	0,3	345 139	1,7	3,6
Deutschland	3 519	7,6	12 087	5,5	3,4	93 879	0,8	336 969	2,5	3,6
Ausland	114	-56,2	281	-55,5	2,5	2 781	-13,9	8 170	-22,7	2,9
Anhalt-Bitterfeld	5 779	-15,0	11 205	-24,7	1,9	131 369	8,9	296 770	7,8	2,3
Deutschland	5 391	-14,9	10 357	-25,4	1,9	117 710	9,2	271 069	6,7	2,3
Ausland	388	-15,5	848	-15,1	2,2	13 659	6,0	25 701	21,2	1,9
Börde	7 873	13,9	21 651	4,9	2,8	148 776	4,0	452 761	3,4	3,0
Deutschland	6 616	7,5	18 748	0,6	2,8	132 080	3,2	415 690	2,7	3,1
Ausland	1 257	66,1	2 903	45,4	2,3	16 696	10,9	37 071	11,8	2,2
Burgenlandkreis	11 240	-10,2	33 495	-8,2	3,0	257 484	-2,0	721 814	-4,0	2,8
Deutschland	10 764	-10,1	31 921	-9,0	3,0	244 848	-1,9	690 496	-4,4	2,8
Ausland	476	-12,0	1 574	10,8	3,3	12 636	-5,2	31 318	6,4	2,5
Harz	77 335	3,2	200 363	2,1	2,6	944 743	-0,1	2 660 794	-0,9	2,8
Deutschland	75 570	2,9	196 079	2,1	2,6	905 310	0,0	2 550 962	-0,8	2,8
Ausland	1 765	18,5	4 284	3,3	2,4	39 433	-4,1	109 832	-1,9	2,8
Jerichower Land	3 724	-9,8	6 575	-13,0	1,8	77 387	-10,5	164 590	-18,0	2,1
Deutschland	3 515	-10,6	6 248	-13,4	1,8	73 437	-7,3	157 493	-9,3	2,1
Ausland	209	6,1	327	-4,4	1,6	3 950	-45,3	7 097	-73,7	1,8
Mansfeld-Südharz	8 698	5,5	18 467	5,8	2,1	154 989	0,3	345 909	-0,6	2,2
Deutschland	8 478	6,2	17 969	6,6	2,1	148 837	0,4	332 443	-0,9	2,2
Ausland	220	-15,4	498	-14,6	2,3	6 152	-1,4	13 466	6,2	2,2
Saalekreis	11 327	6,4	21 341	-0,7	1,9	212 953	5,3	426 254	2,5	2,0
Deutschland	9 951	3,6	18 491	-1,3	1,9	187 730	5,9	374 405	2,7	2,0
Ausland	1 376	32,3	2 850	3,6	2,1	25 223	1,3	51 849	0,8	2,1
Salzlandkreis	8 202	-11,1	28 003	-5,8	3,4	142 586	-7,9	462 186	-0,2	3,2
Deutschland	7 711	-9,7	26 678	4,7	3,5	131 319	-7,6	419 422	0,6	3,2
Ausland	491	-28,1	1 325	-68,9	2,7	11 267	-11,3	42 764	-7,1	3,8
Stendal	7 651	-2,6	16 133	-3,8	2,1	152 822	1,7	332 282	5,6	2,2
Deutschland	7 341	-3,8	14 774	0,3	2,0	146 538	1,3	305 664	7,6	2,1
Ausland	310	37,8	1 359	-33,5	4,4	6 284	11,9	26 618	-12,7	4,2
Wittenberg	11 610	2,0	37 546	-2,3	3,2	235 818	3,1	700 027	1,5	3,0
Deutschland	10 871	1,2	35 809	-2,0	3,3	217 042	2,8	659 106	1,6	3,0
Ausland	739	15,6	1 737	-6,9	2,4	18 776	7,2	40 921	0,5	2,2

5. Ankünfte, Übernachtungen und Aufenthaltsdauer der Gäste in Beherbergungsbetrieben der Hotellerie (Hotels, Hotels garnis, Gasthöfe und Pensionen) nach kreisfreien Städten, Landkreisen und zusammengefassten Gästegruppen

Land Kreisfreie Stadt/Landkreis ----- Ständiger Wohnsitz der Gäste Deutschland/Ausland	Dezember 2024					Januar bis Dezember 2024				
	Ankünfte		Übernachtungen		durch- schn. Aufent- halts- dauer	Ankünfte		Übernachtungen		durch- schn. Aufent- halts- dauer
	insge- samt	Veränd. gegen- über Vorj.- monat	insge- samt	Veränd. gegen- über Vorj.- monat		insge- samt	Veränd. gegen- über Vorj.- zeitr.	insge- samt	Veränd. gegen- über Vorj.- zeitr.	
	Anzahl	%	Anzahl	%	Tage	Anzahl	%	Anzahl	%	Tage
Sachsen-Anhalt insgesamt	186 555	-1,1	365 541	-3,8	2,0	2 591 423	0,9	5 073 432	-0,2	2,0
Deutschland	174 860	-1,9	343 152	-3,5	2,0	2 375 931	1,0	4 645 106	-0,3	2,0
Ausland	11 695	11,9	22 389	-8,9	1,9	215 492	-0,6	428 326	0,9	2,0
Dessau-Roßlau, Stadt	6 598	2,2	10 582	-1,8	1,6	127 503	5,9	200 685	5,5	1,6
Deutschland	5 808	3,9	9 319	0,1	1,6	111 262	7,0	174 949	6,1	1,6
Ausland	790	-8,5	1 263	-13,8	1,6	16 241	-1,1	25 736	1,4	1,6
Halle (Saale), Stadt	16 947	5,5	28 115	1,9	1,7	215 778	-1,1	341 520	-0,6	1,6
Deutschland	15 446	4,6	25 574	2,2	1,7	193 438	-0,5	303 208	0,1	1,6
Ausland	1 501	15,2	2 541	-0,9	1,7	22 340	-6,1	38 312	-5,6	1,7
Magdeburg, Landeshauptstadt	32 243	-6,1	54 656	-10,3	1,7	402 595	2,2	677 499	-1,0	1,7
Deutschland	29 536	-7,6	50 165	-11,6	1,7	356 673	2,5	601 957	-0,7	1,7
Ausland	2 707	14,8	4 491	7,7	1,7	45 922	0,0	75 542	-3,5	1,6
Altmarkkreis Salzwedel	2 820	-9,1	5 483	-8,6	1,9	58 711	0,9	120 855	-1,2	2,1
Deutschland	2 706	-4,8	5 202	-3,0	1,9	56 176	1,8	113 293	1,0	2,0
Ausland	114	-56,2	281	-55,5	2,5	2 535	-15,6	7 562	-25,4	3,0
Anhalt-Bitterfeld	5 250	-14,7	10 148	-10,7	1,9	97 015	8,7	195 369	12,0	2,0
Deutschland	4 867	-15,4	9 337	-11,6	1,9	84 936	8,8	173 232	10,4	2,0
Ausland	383	-5,9	811	1,5	2,1	12 079	7,6	22 137	26,4	1,8
Börde	7 192	16,8	12 484	10,8	1,7	112 272	3,0	203 353	2,4	1,8
Deutschland	5 998	9,7	10 248	4,3	1,7	97 467	1,7	176 852	0,6	1,8
Ausland	1 194	73,3	2 236	55,0	1,9	14 805	12,1	26 501	16,6	1,8
Burgenlandkreis	9 077	-10,9	16 133	-16,6	1,8	173 146	-2,0	327 684	-1,6	1,9
Deutschland	8 692	-10,3	15 301	-15,3	1,8	162 761	-1,5	305 448	-1,0	1,9
Ausland	385	-23,6	832	-35,8	2,2	10 385	-9,2	22 236	-9,3	2,1
Harz	61 425	1,4	143 327	0,6	2,3	677 329	-0,8	1 611 819	-2,5	2,4
Deutschland	59 929	1,0	140 209	0,5	2,3	647 248	-0,5	1 542 679	-2,4	2,4
Ausland	1 496	23,3	3 118	5,6	2,1	30 081	-5,7	69 140	-3,2	2,3
Jerichower Land	3 578	-9,8	6 047	-16,6	1,7	60 620	-6,6	111 775	-7,0	1,8
Deutschland	3 370	-10,7	5 721	-17,3	1,7	57 202	-6,7	105 920	-7,7	1,9
Ausland	208	8,3	326	-3,3	1,6	3 418	-4,8	5 855	6,3	1,7
Mansfeld-Südharz	7 877	4,2	16 335	4,9	2,1	109 921	-0,6	225 692	0,0	2,1
Deutschland	7 666	4,9	15 895	5,8	2,1	105 025	-0,4	214 634	-0,2	2,0
Ausland	211	-16,3	440	-21,6	2,1	4 896	-4,4	11 058	5,4	2,3
Saalekreis	11 140	7,2	20 781	-0,3	1,9	185 838	6,3	358 273	2,7	1,9
Deutschland	9 773	4,4	17 941	-1,0	1,8	162 236	7,0	309 064	2,9	1,9
Ausland	1 367	32,3	2 840	5,0	2,1	23 602	2,1	49 209	1,3	2,1
Salzlandkreis	7 173	-11,9	13 930	-21,1	1,9	113 935	-5,7	231 839	-1,3	2,0
Deutschland	6 704	-11,1	12 842	-9,6	1,9	104 977	-5,7	198 356	-3,3	1,9
Ausland	469	-22,4	1 088	-68,4	2,3	8 958	-6,4	33 483	12,6	3,7
Stendal	5 575	-11,0	10 461	-13,3	1,9	102 129	0,4	188 948	1,8	1,9
Deutschland	5 357	-11,5	9 596	-14,3	1,8	97 705	0,1	177 691	1,2	1,8
Ausland	218	3,3	865	-0,2	4,0	4 424	7,8	11 257	12,5	2,5
Wittenberg	9 660	4,1	17 059	0,4	1,8	154 631	4,9	278 121	3,6	1,8
Deutschland	9 008	3,3	15 802	1,0	1,8	138 825	4,4	247 823	3,7	1,8
Ausland	652	16,0	1 257	-6,3	1,9	15 806	9,4	30 298	2,7	1,9

6. Beherbergungsbetriebe (einschl. Camping), Schlafgelegenheiten und Auslastung der Kapazitäten nach Reisegebieten und Betriebsarten

Land Reisegebiet ----- Betriebsart	Dezember 2024						Jan. bis Dezember 2024	
	Betriebe			in den Betrieben angebotene Schlafgelegenheiten ¹			durch- schnitt- liche Aus- lastung	
	ins- gesamt	darunter geöffnete		ins- gesamt	Verände- rung ge- genüber dem Vor- jahres- monat	durch- schnitt- liche Aus- lastung		nachrichtlich
		zu- sammen	Verände- rung ge- genüber dem Vor- jahres- monat					maximales Angebot an Schlafge- legenheiten der letzten 13 Monate
Anzahl		%	Anzahl	%	Anzahl		%	
	Sachsen-Anhalt							
Betriebe insgesamt	1 126	954	-4,6	64 749	-5,0	25,8	81 741	32,0
Hotels, Gasthöfe, Pensionen	771	693	-4,8	37 409	-1,2	31,8	40 880	36,9
Hotels (ohne Hotels garnis)	393	353	-5,6	27 431	-1,5	33,4	29 618	38,4
Hotels garnis	94	86	-	4 607	4,5	36,6	5 224	39,0
Gasthöfe	79	72	-4,0	1 568	-2,7	18,9	1 706	28,0
Pensionen	205	182	-5,7	3 803	-5,1	19,4	4 332	27,9
Ferienunterkünfte und ähnliche Beherbergungsstätten	240	197	1,0	11 873	2,4	18,8	14 304	30,5
Erholungs- und Ferienheime	15	13	-7,1	1 019	-5,6	16,4	1 126	34,6
Ferienzentren	19	15	7,1	2 970	2,8	21,2	3 561	37,7
Ferienhäuser und Ferien- wohnungen	144	117	2,6	4 156	8,6	22,4	5 056	27,5
Jugendherbergen und Hütten	62	52	-1,9	3 728	-2,0	13,5	4 561	27,6
Campingplätze	89	38	-25,5	11 528	-21,7	2,0	22 596	12,5
Sonstige tourismusrelevante Unterkünfte	26	26	-	3 939	0,4	58,1	3 961	75,9
Vorsorge- und Reha-Kliniken	14	14	-	3 341	0,0	66,2	3 361	85,3
Schulungsheime	12	12	-	598	2,7	11,6	600	23,2
	Harz und Harzvorland							
Betriebe zusammen	402	344	-6,3	22 266	-5,8	32,2	26 559	34,9
Hotels, Gasthöfe, Pensionen	260	232	-6,1	12 058	-3,9	43,0	13 453	41,5
Hotels (ohne Hotels garnis)	144	130	-5,1	9 333	-3,3	46,4	10 224	44,4
Hotels garnis	29	27	0,0	1 035	-3,0	41,2	1 308	38,7
Gasthöfe	26	23	-8,0	475	-4,6	27,0	535	32,2
Pensionen	61	52	-10,3	1 215	-8,8	24,3	1 386	25,8
Ferienunterkünfte und ähnliche Beherbergungsstätten	118	97	-4,0	5 943	-0,7	24,5	7 041	33,5
Erholungs- und Ferienheime	7	6	-14,3	407	-7,1	28,0	433	35,6
Ferienzentren	11	8	14,3	1 834	4,7	29,2	2 181	44,0
Ferienhäuser und Ferien- wohnungen	75	64	-5,9	2 356	-3,1	23,9	2 652	26,6
Jugendherbergen und Hütten	25	19	0,0	1 346	-1,2	18,2	1 775	31,6
Campingplätze	18	9	-30,8	3 412	-20,1	2,7	5 212	12,9
Sonstige tourismusrelevante Unterkünfte	6	6	-	853	2,2	45,5	853	65,4
Vorsorge- und Reha-Kliniken	2	2	-
Schulungsheime	4	4	-

¹ Doppelbetten zählen als 2 Schlafgelegenheiten. Für Camping wird 1 Stellplatz in 4 Schlafgelegenheiten umgerechnet.

**Noch 6. Beherbergungsbetriebe (einschl. Camping), Schlafgelegenheiten und Auslastung der Kapazitäten
nach Reisegebieten und Betriebsarten**

Land Reisegebiet ----- Betriebsart	Dezember 2024						Jan. bis Dezember 2024	
	Betriebe			in den Betrieben angebotene Schlafgelegenheiten ¹			durch- schnitt- liche Aus- lastung	
	ins- gesamt	darunter geöffnete		ins- gesamt	Verände- rung ge- genüber dem Vor- jahres- monat	durch- schnitt- liche Aus- lastung		nachrichtlich maximales Angebot an Schlafge- legenheiten der letzten 13 Monate
		zu- sammen	Verände- rung ge- genüber dem Vor- jahres- monat					
Anzahl		%	Anzahl	%	Anzahl		%	
	Halle, Saale, Unstrut							
Betriebe zusammen	225	188	-6,0	12 344	-3,0	23,3	15 155	32,3
Hotels, Gasthöfe, Pensionen	165	144	-7,7	7 971	-3,2	26,4	8 861	35,1
Hotels (ohne Hotels garnis)	81	69	-9,2	5 454	-6,4	24,6	6 037	34,7
Hotels garnis	23	20	-	1 474	11,7	40,5	1 670	41,2
Gasthöfe	18	16	-5,9	357	-3,3	15,1	399	29,5
Pensionen	43	39	-9,3	686	-5,2	17,0	755	28,5
Ferienunterkünfte und ähnliche								
Beherbergungsstätten	36	31	6,9
Erholungs- und Ferienheime	2	2	-
Ferienzentren	1	1	-
Ferienhäuser und Ferien- wohnungen	20	16	14,3
Jugendherbergen und Hütten	13	12	-	1 015	-0,1	11,3	1 172	26,4
Campingplätze	17	6	-25,0	1 720	-13,8	1,3	3 408	15,1
Sonstige tourismusrelevante								
Unterkünfte	7	7	-
Vorsorge- und Reha-Kliniken	4	4	-	710	0,0	59,6	710	78,8
Schulungsheime	3	3	-
	Anhalt-Wittenberg							
Betriebe zusammen	166	138	-1,4	10 085	-3,4	19,5	12 779	29,4
Hotels, Gasthöfe, Pensionen	114	100	-2,0	5 307	1,8	23,4	5 865	34,1
Hotels (ohne Hotels garnis)	54	47	-2,1	3 946	4,8	25,6	4 278	36,5
Hotels garnis	15	13	-7,1	560	-8,8	22,2	636	32,8
Gasthöfe	11	11	-	208	-2,3	8,6	213	15,9
Pensionen	34	29	-	593	-4,0	14,6	738	26,3
Ferienunterkünfte und ähnliche								
Beherbergungsstätten	34	25	4,2
Erholungs- und Ferienheime	1	1	-
Ferienzentren	1	1	-
Ferienhäuser und Ferien- wohnungen	22	15	15,4
Jugendherbergen und Hütten	10	8	-11,1	599	-8,8	11,5	769	27,9
Campingplätze	15	10	-9,1	2 644	-13,7	1,2	4 204	13,1
Sonstige tourismusrelevante								
Unterkünfte	3	3	-
Vorsorge- und Reha-Kliniken	2	2	-
Schulungsheime	1	1	-

¹ Doppelbetten zählen als 2 Schlafgelegenheiten. Für Camping wird 1 Stellplatz in 4 Schlafgelegenheiten umgerechnet.

**Noch 6. Beherbergungsbetriebe (einschl. Camping), Schlafgelegenheiten und Auslastung der Kapazitäten
nach Reisegebieten und Betriebsarten**

Land Reisegebiet ----- Betriebsart	Dezember 2024							Jan. bis Dezember 2024
	Betriebe			in den Betrieben angebotene Schlafgelegenheiten ¹				durch- schnitt- liche Aus- lastung
	ins- gesamt	darunter geöffnete		ins- gesamt	Verände- rung ge- genüber dem Vor- jahres- monat	durch- schnitt- liche Aus- lastung	nachrichtlich	
		zu- sammen	Verände- rung ge- genüber dem Vor- jahres- monat				maximales Angebot an Schlafge- legenheiten der letzten 13 Monate	
Anzahl		%	Anzahl	%		Anzahl	%	
	Magdeburg, Elbe-Börde-Heide							
Betriebe zusammen	219	195	-1,5	15 145	-3,7	24,8	19 164	30,3
Hotels, Gasthöfe, Pensionen	158	151	-0,7	9 552	3,2	29,7	9 844	35,3
Hotels (ohne Hotels garnis)	79	76	-2,6	7 163	2,9	30,0	7 309	35,1
Hotels garnis	20	19	5,6	1 296	9,9	38,7	1 368	43,0
Gasthöfe	15	14	-	325	-0,9	14,8	343	22,0
Pensionen	44	42	-	768	-2,3	17,9	824	29,5
Ferienunterkünfte und ähnliche Beherbergungsstätten	30	26	-	1 399	-1,8	12,3	1 600	27,0
Erholungs- und Ferienheime	4	3	-
Ferienzentren	2	2	-
Ferienhäuser und Ferien- wohnungen	14	12	-	330	1,2	21,5	373	33,1
Jugendherbergen und Hütten	10	9	-	528	-0,2	11,5	605	24,2
Campingplätze	23	10	-16,7	3 080	-21,8	2,0	6 584	10,9
Sonstige tourismusrelevante Unterkünfte	8	8	-	1 114	-0,2	62,4	1 136	75,1
Vorsorge- und Reha-Kliniken	4	4	-	862	0,0	75,0	882	89,7
Schulungsheime	4	4	-	252	-0,8	13,9	254	25,0
	Altmark							
Betriebe zusammen	114	89	-6,3	4 909	-12,1	19,1	8 084	29,6
Hotels, Gasthöfe, Pensionen	74	66	-7,0	2 521	-4,1	20,6	2 857	33,2
Hotels (ohne Hotels garnis)	35	31	-11,4	1 535	-6,7	21,9	1 770	35,3
Hotels garnis	7	7	-	242	5,2	13,3	242	21,1
Gasthöfe	9	8	-	203	-0,5	23,6	216	37,6
Pensionen	23	20	-4,8	541	-1,5	18,9	629	31,3
Ferienunterkünfte und ähnliche Beherbergungsstätten	22	18	20,0
Erholungs- und Ferienheime	1	1	-
Ferienzentren	4	3	-
Ferienhäuser und Ferien- wohnungen	13	10	42,9	490	80,1	27,6	569	29,1
Jugendherbergen und Hütten	4	4	-	240	0,0	5,1	240	12,8
Campingplätze	16	3	-57,1	672	-54,0	3,1	3 188	11,2
Sonstige tourismusrelevante Unterkünfte	2	2	-
Vorsorge- und Reha-Kliniken	2	2	-
Schulungsheime	-	-	-	-	-	-	-	-

¹ Doppelbetten zählen als 2 Schlafgelegenheiten. Für Camping wird 1 Stellplatz in 4 Schlafgelegenheiten umgerechnet.

**7. Ankünfte, Übernachtungen und Aufenthaltsdauer der Gäste in Beherbergungsbetrieben (einschl. Camping)
nach Reisegebieten, Betriebsarten und zusammengefassten Gästegruppen**

Land, Reisegebiet ----- Betriebsart ----- Ständiger Wohnsitz der Gäste Deutschland/Ausland	Dezember 2024					Januar bis Dezember 2024				
	Ankünfte		Übernachtungen		durch- schn. Aufent- halts- dauer	Ankünfte		Übernachtungen		durch- schn. Aufent- halts- dauer
	insge- samt	Veränd. gegen- über Vorj.- monat	insge- samt	Veränd. gegen- über Vorj.- monat		insge- samt	Veränd. gegen- über Vorj.- zeitr.	insge- samt	Veränd. gegen- über Vorj.- zeitr.	
	Anzahl	%	Anzahl	%	Tage	Anzahl	%	Anzahl	%	Tage
	Sachsen-Anhalt									
Betriebe insgesamt	216 827	-0,1	509 754	-2,5	2,4	3 388 460	0,9	8 353 160	0,0	2,5
Deutschland	204 181	-0,7	482 368	-1,8	2,4	3 140 964	1,1	7 788 887	0,3	2,5
Ausland	12 646	10,1	27 386	-12,7	2,2	247 496	-1,8	564 273	-4,3	2,3
Hotels, Gasthöfe, Pensionen	186 555	-1,1	365 541	-3,8	2,0	2 591 423	0,9	5 073 432	-0,2	2,0
Deutschland	174 860	-1,9	343 152	-3,5	2,0	2 375 931	1,0	4 645 106	-0,3	2,0
Ausland	11 695	11,9	22 389	-8,9	1,9	215 492	-0,6	428 326	0,9	2,0
Hotels (ohne Hotels garnis)	143 767	-1,5	282 372	-3,5	2,0	1 979 165	0,2	3 849 422	-0,5	1,9
Deutschland	134 859	-2,3	266 400	-3,7	2,0	1 810 094	0,4	3 544 985	-0,2	2,0
Ausland	8 908	11,6	15 972	-0,8	1,8	169 071	-2,4	304 437	-3,8	1,8
Hotels garnis	28 537	5,0	51 464	4,1	1,8	365 596	7,1	654 245	4,4	1,8
Deutschland	26 284	3,3	47 477	3,2	1,8	332 032	6,9	593 841	3,7	1,8
Ausland	2 253	30,0	3 987	15,3	1,8	33 564	9,8	60 404	11,7	1,8
Gasthöfe	4 770	-7,0	9 030	-10,4	1,9	84 819	0,5	164 921	-4,1	1,9
Deutschland	4 550	-8,5	8 380	-13,9	1,8	81 040	0,4	156 903	-4,4	1,9
Ausland	220	39,2	650	87,3	3,0	3 779	2,2	8 018	2,9	2,1
Pensionen	9 481	-8,4	22 675	-18,8	2,4	161 843	-3,4	404 844	-2,5	2,5
Deutschland	9 167	-6,2	20 895	-10,2	2,3	152 765	-3,4	349 377	-5,5	2,3
Ausland	314	-46,0	1 780	-61,9	5,7	9 078	-2,3	55 467	20,8	6,1

**Noch 7. Ankünfte, Übernachtungen und Aufenthaltsdauer der Gäste in Beherbergungsbetrieben (einschl. Camping)
nach Reisegebieten, Betriebsarten und zusammengefassten Gästegruppen**

Land, Reisegebiet ----- Betriebsart ----- Ständiger Wohnsitz der Gäste Deutschland/Ausland	Dezember 2024					Januar bis Dezember 2024				
	Ankünfte		Übernachtungen		durch- schn. Aufent- halts- dauer	Ankünfte		Übernachtungen		durch- schn. Aufent- halts- dauer
	insge- samt	Veränd. gegen- über Vorj.- monat	insge- samt	Veränd. gegen- über Vorj.- monat		insge- samt	Veränd. gegen- über Vorj.- zeitr.	insge- samt	Veränd. gegen- über Vorj.- zeitr.	
	Anzahl	%	Anzahl	%	Tage	Anzahl	%	Anzahl	%	Tage
Sachsen-Anhalt										
Ferienunterkünfte u. ähnliche Beherbergungsstätten	23 805	9,5	68 271	4,5	2,9	452 826	0,6	1 386 816	-4,5	3,1
Deutschland	22 889	10,4	63 352	7,9	2,8	437 604	0,7	1 288 764	-4,2	2,9
Ausland	916	-7,8	4 919	-26,1	5,4	15 222	-0,8	98 052	-7,7	6,4
Erholungs- und Ferienheime	2 128	-11,8	5 181	-14,7	2,4	48 046	-3,1	129 881	-5,9	2,7
Deutschland	2 101	-12,1	5 133	-15,0	2,4	47 713	-2,8	129 030	-5,4	2,7
Ausland	27	22,7	48	45,5	1,8	333	-32,7	851	-46,6	2,6
Ferienzentren	6 607	22,7	18 945	17,1	2,9	130 459	-2,2	410 920	-8,7	3,1
Deutschland	6 463	22,2	18 327	15,6	2,8	127 880	-2,6	398 776	-9,4	3,1
Ausland	144	51,6	618	85,0	4,3	2 579	19,6	12 144	25,1	4,7
Ferienhäuser, -wohnungen	9 610	22,8	28 922	5,8	3,0	122 843	9,5	423 919	-2,5	3,5
Deutschland	9 037	25,1	25 659	14,8	2,8	114 310	9,5	361 560	-1,0	3,2
Ausland	573	-5,0	3 263	-34,4	5,7	8 533	8,9	62 359	-10,7	7,3
Jugendherbergen, Hütten	5 460	-10,6	15 223	-3,4	2,8	151 478	-2,1	422 096	-1,6	2,8
Deutschland	5 288	-9,3	14 233	-1,4	2,7	147 701	-1,5	399 398	-1,1	2,7
Ausland	172	-37,2	990	-24,6	5,8	3 777	-22,1	22 698	-9,5	6,0
Campingplätze	2 637	-9,7	6 917	-23,2	2,6	273 450	1,8	802 131	6,0	2,9
Deutschland	2 606	-9,5	6 848	-22,8	2,6	256 761	3,1	764 371	9,5	3,0
Ausland	31	-22,5	69	-48,1	2,2	16 689	-14,0	37 760	-35,4	2,3
Sonstige tourismusrelevante Unterkünfte	3 830	3,2	69 025	1,3	18,0	70 761	-1,0	1 090 781	2,3	15,4
Deutschland	3 826	3,2	69 016	1,3	18,0	70 668	-0,7	1 090 646	2,3	15,4
Ausland	4	0,0	9	125,0	2,3	93	-69,0	135	-78,0	1,5
Vorsorge- u. Reha-Kliniken	2 909	-3,4	66 977	0,8	23,0	48 827	-0,2	1 040 060	2,5	21,3
Deutschland	2 909	-3,4	66 977	0,8	23,0	48 827	-0,2	1 040 060	2,5	21,3
Ausland	-	-	-	-	-	-	-	-	-	-
Schulungsheime	921	31,0	2 048	21,5	2,2	21 934	-2,7	50 721	-1,1	2,3
Deutschland	917	31,2	2 039	21,2	2,2	21 841	-1,8	50 586	-0,2	2,3
Ausland	4	0,0	9	125,0	2,3	93	-69,0	135	-78,0	1,5

**Noch 7. Ankünfte, Übernachtungen und Aufenthaltsdauer der Gäste in Beherbergungsbetrieben (einschl. Camping)
nach Reisegebieten, Betriebsarten und zusammengefassten Gästegruppen**

Land, Reisegebiet ----- Betriebsart ----- Ständiger Wohnsitz der Gäste Deutschland/Ausland	Dezember 2024					Januar bis Dezember 2024				
	Ankünfte		Übernachtungen		durch- schn. Aufent- halts- dauer	Ankünfte		Übernachtungen		durch- schn. Aufent- halts- dauer
	insge- samt	Veränd. gegen- über Vorj.- monat	insge- samt	Veränd. gegen- über Vorj.- monat		insge- samt	Veränd. gegen- über Vorj.- zeitr.	insge- samt	Veränd. gegen- über Vorj.- zeitr.	
	Anzahl	%	Anzahl	%	Tage	Anzahl	%	Anzahl	%	Tage
	Harz und Harzvorland									
Betriebe zusammen	86 033	3,4	218 830	2,4	2,5	1 099 732	-0,1	3 006 703	-0,9	2,7
Deutschland	84 048	3,2	214 048	2,5	2,5	1 054 147	0,1	2 883 405	-0,8	2,7
Ausland	1 985	13,5	4 782	1,1	2,4	45 585	-3,8	123 298	-1,0	2,7
Hotels, Gasthöfe, Pensionen	69 302	1,7	159 662	1,0	2,3	787 250	-0,7	1 837 511	-2,2	2,3
Deutschland	67 595	1,4	156 104	1,0	2,3	752 273	-0,5	1 757 313	-2,2	2,3
Ausland	1 707	16,5	3 558	1,3	2,1	34 977	-5,6	80 198	-2,1	2,3
Hotels (ohne Hotels garnis)	57 119	3,0	133 439	2,3	2,3	644 646	0,9	1 517 917	-0,7	2,4
Deutschland	55 741	2,8	130 577	2,4	2,3	616 903	1,4	1 454 369	-0,4	2,4
Ausland	1 378	13,0	2 862	-5,3	2,1	27 743	-8,7	63 548	-5,1	2,3
Hotels garnis	6 095	-4,0	13 119	-2,5	2,2	65 323	-11,5	143 301	-11,9	2,2
Deutschland	5 949	-4,3	12 825	-3,1	2,2	61 462	-12,5	134 781	-13,3	2,2
Ausland	146	9,8	294	32,4	2,0	3 861	9,9	8 520	19,7	2,2
Gasthöfe	2 092	7,6	3 941	-4,0	1,9	27 849	5,8	57 651	2,1	2,1
Deutschland	1 990	4,5	3 785	-5,7	1,9	26 268	5,3	54 584	1,8	2,1
Ausland	102	155,0	156	69,6	1,5	1 581	14,1	3 067	7,8	1,9
Pensionen	3 996	-9,2	9 163	-8,8	2,3	49 432	-8,5	118 642	-9,5	2,4
Deutschland	3 915	-9,6	8 917	-9,6	2,3	47 640	-8,9	113 579	-9,9	2,4
Ausland	81	12,5	246	37,4	3,0	1 792	3,5	5 063	1,0	2,8

**Noch 7. Ankünfte, Übernachtungen und Aufenthaltsdauer der Gäste in Beherbergungsbetrieben (einschl. Camping)
nach Reisegebieten, Betriebsarten und zusammengefassten Gästegruppen**

Land, Reisegebiet ----- Betriebsart ----- Ständiger Wohnsitz der Gäste Deutschland/Ausland	Dezember 2024					Januar bis Dezember 2024				
	Ankünfte		Übernachtungen		durch- schn. Aufent- halts- dauer	Ankünfte		Übernachtungen		durch- schn. Aufent- halts- dauer
	insge- samt	Veränd. gegen- über Vorj.- monat	insge- samt	Veränd. gegen- über Vorj.- monat		insge- samt	Veränd. gegen- über Vorj.- zeitr.	insge- samt	Veränd. gegen- über Vorj.- zeitr.	
	Anzahl	%	Anzahl	%	Tage	Anzahl	%	Anzahl	%	Tage
	Halle, Saale, Unstrut									
Betriebe zusammen	40 811	1,3	86 484	-3,7	2,1	715 103	1,2	1 577 676	-0,9	2,2
Deutschland	37 364	0,0	79 133	-4,5	2,1	653 120	1,5	1 446 850	-1,2	2,2
Ausland	3 447	18,6	7 351	5,6	2,1	61 983	-1,6	130 826	2,7	2,1
Hotels, Gasthöfe, Pensionen	37 164	1,4	65 029	-4,1	1,7	574 762	0,9	1 027 477	0,2	1,8
Deutschland	33 911	0,3	58 816	-3,9	1,7	518 435	1,4	917 720	0,6	1,8
Ausland	3 253	14,5	6 213	-5,4	1,9	56 327	-3,5	109 757	-3,4	1,9
Hotels (ohne Hotels garnis)	24 479	-6,7	41 580	-12,2	1,7	400 798	-4,1	697 704	-3,3	1,7
Deutschland	22 123	-8,2	37 451	-13,3	1,7	357 859	-3,6	621 576	-2,8	1,7
Ausland	2 356	10,7	4 129	-0,1	1,8	42 939	-8,1	76 128	-6,9	1,8
Hotels garnis	10 163	35,9	18 208	33,9	1,8	123 410	23,5	215 976	18,9	1,8
Deutschland	9 356	35,1	16 636	36,2	1,8	112 255	23,6	194 093	18,9	1,7
Ausland	807	46,2	1 572	13,3	1,9	11 155	22,8	21 883	19,3	2,0
Gasthöfe	918	-25,4	1 669	-20,1	1,8	20 609	-6,0	41 259	-9,9	2,0
Deutschland	898	-24,9	1 594	-21,1	1,8	20 167	-5,4	39 836	-10,3	2,0
Ausland	20	-42,9	75	8,7	3,8	442	-25,1	1 423	2,0	3,2
Pensionen	1 604	-6,2	3 572	-24,6	2,2	29 945	0,0	72 538	-5,7	2,4
Deutschland	1 534	-3,3	3 135	-16,6	2,0	28 154	0,7	62 215	-4,0	2,2
Ausland	70	-43,5	437	-55,2	6,2	1 791	-9,1	10 323	-14,9	5,8

**Noch 7. Ankünfte, Übernachtungen und Aufenthaltsdauer der Gäste in Beherbergungsbetrieben (einschl. Camping)
nach Reisegebieten, Betriebsarten und zusammengefassten Gästegruppen**

Land, Reisegebiet ----- Betriebsart ----- Ständiger Wohnsitz der Gäste Deutschland/Ausland	Dezember 2024					Januar bis Dezember 2024				
	Ankünfte		Übernachtungen		durch- schn. Aufent- halts- dauer	Ankünfte		Übernachtungen		durch- schn. Aufent- halts- dauer
	insge- samt	Veränd. gegen- über Vorj.- monat	insge- samt	Veränd. gegen- über Vorj.- monat		insge- samt	Veränd. gegen- über Vorj.- zeitr.	insge- samt	Veränd. gegen- über Vorj.- zeitr.	
	Anzahl	%	Anzahl	%	Tage	Anzahl	%	Anzahl	%	Tage
	Anhalt-Wittenberg									
Betriebe zusammen	24 391	-3,0	60 527	-7,3	2,5	506 192	4,9	1 227 756	3,1	2,4
Deutschland	22 466	-3,0	56 599	-6,7	2,5	457 086	5,1	1 132 116	3,4	2,5
Ausland	1 925	-2,7	3 928	-14,5	2,0	49 106	3,1	95 640	0,1	1,9
Hotels, Gasthöfe, Pensionen	21 508	-1,8	37 789	-3,4	1,8	379 149	6,2	674 175	6,5	1,8
Deutschland	19 683	-1,9	34 458	-3,0	1,8	335 023	6,3	596 004	6,3	1,8
Ausland	1 825	-0,4	3 331	-7,6	1,8	44 126	4,8	78 171	8,0	1,8
Hotels (ohne Hotels garnis)	18 584	-0,3	30 946	-0,4	1,7	310 214	6,9	528 400	8,0	1,7
Deutschland	17 088	-1,1	28 487	-0,9	1,7	273 662	6,7	469 996	8,1	1,7
Ausland	1 496	10,9	2 459	7,1	1,6	36 552	8,9	58 404	6,9	1,6
Hotels garnis	1 751	-11,1	3 606	-9,6	2,1	38 822	9,6	70 956	6,4	1,8
Deutschland	1 476	-10,0	3 092	-8,0	2,1	33 452	13,6	62 102	7,4	1,9
Ausland	275	-16,4	514	-17,9	1,9	5 370	-9,9	8 854	-0,1	1,6
Gasthöfe	369	8,5	555	1,6	1,5	7 383	8,7	12 244	3,6	1,7
Deutschland	360	10,8	534	9,2	1,5	6 978	8,8	11 120	1,8	1,6
Ausland	9	-40,0	21	-63,2	2,3	405	7,1	1 124	24,5	2,8
Pensionen	804	-15,3	2 682	-24,1	3,3	22 730	-8,4	62 575	-4,0	2,8
Deutschland	759	-6,3	2 345	-19,3	3,1	20 931	-7,5	52 786	-7,6	2,5
Ausland	45	-67,6	337	-46,2	7,5	1 799	-18,3	9 789	22,0	5,4

**Noch 7. Ankünfte, Übernachtungen und Aufenthaltsdauer der Gäste in Beherbergungsbetrieben (einschl. Camping)
nach Reisegebieten, Betriebsarten und zusammengefassten Gästegruppen**

Land, Reisegebiet ----- Betriebsart ----- Ständiger Wohnsitz der Gäste Deutschland/Ausland	Dezember 2024					Januar bis Dezember 2024				
	Ankünfte		Übernachtungen		durch- schn. Aufent- halts- dauer	Ankünfte		Übernachtungen		durch- schn. Aufent- halts- dauer
	insge- samt	Veränd. gegen- über Vorj.- monat	insge- samt	Veränd. gegen- über Vorj.- monat		insge- samt	Veränd. gegen- über Vorj.- zeitr.	insge- samt	Veränd. gegen- über Vorj.- zeitr.	
	Anzahl	%	Anzahl	%	Tage	Anzahl	%	Anzahl	%	Tage
	Magdeburg, Elbe-Börde-Heide									
Betriebe zusammen	54 308	-4,8	115 412	-7,7	2,1	817 951	-0,5	1 863 604	-1,3	2,3
Deutschland	49 443	-6,1	105 727	-6,1	2,1	736 194	-0,1	1 683 883	-0,2	2,3
Ausland	4 865	11,3	9 685	-22,0	2,0	81 757	-3,9	179 721	-10,6	2,2
Hotels, Gasthöfe, Pensionen	50 186	-4,6	87 117	-10,3	1,7	689 422	0,1	1 224 466	-1,1	1,8
Deutschland	45 608	-6,5	78 976	-9,9	1,7	616 319	0,0	1 083 085	-1,7	1,8
Ausland	4 578	19,1	8 141	-13,4	1,8	73 103	1,1	141 381	3,8	1,9
Hotels (ohne Hotels garnis)	37 615	-3,5	66 108	-7,6	1,8	517 088	-1,0	907 799	-2,8	1,8
Deutschland	34 116	-5,4	59 929	-9,0	1,8	459 262	-1,0	809 968	-2,6	1,8
Ausland	3 499	19,5	6 179	8,9	1,8	57 826	-0,7	97 831	-4,1	1,7
Hotels garnis	9 944	-7,9	15 530	-10,3	1,6	128 273	5,2	205 611	4,5	1,6
Deutschland	8 965	-11,3	14 012	-13,1	1,6	115 864	4,9	186 100	4,6	1,6
Ausland	979	39,9	1 518	28,0	1,6	12 409	7,9	19 511	4,2	1,6
Gasthöfe	721	-13,1	1 388	-18,5	1,9	13 718	-6,8	26 572	-11,2	1,9
Deutschland	686	-13,1	1 323	-18,8	1,9	12 968	-7,2	25 338	-10,8	2,0
Ausland	35	-14,6	65	-12,2	1,9	750	0,9	1 234	-19,4	1,6
Pensionen	1 906	-4,6	4 091	-37,5	2,1	30 343	2,1	84 484	8,6	2,8
Deutschland	1 841	1,1	3 712	-9,1	2,0	28 225	1,2	61 679	-3,4	2,2
Ausland	65	-63,1	379	-84,6	5,8	2 118	16,3	22 805	63,1	10,8

**Noch 7. Ankünfte, Übernachtungen und Aufenthaltsdauer der Gäste in Beherbergungsbetrieben (einschl. Camping)
nach Reisegebieten, Betriebsarten und zusammengefassten Gästegruppen**

Land, Reisegebiet ----- Betriebsart ----- Ständiger Wohnsitz der Gäste Deutschland/Ausland	Dezember 2024					Januar bis Dezember 2024				
	Ankünfte		Übernachtungen		durch- schn. Aufent- halts- dauer	Ankünfte		Übernachtungen		durch- schn. Aufent- halts- dauer
	insge- samt	Veränd. gegen- über Vorj.- monat	insge- samt	Veränd. gegen- über Vorj.- monat		insge- samt	Veränd. gegen- über Vorj.- zeitr.	insge- samt	Veränd. gegen- über Vorj.- zeitr.	
	Anzahl	%	Anzahl	%	Tage	Anzahl	%	Anzahl	%	Tage
Magdeburg, Elbe-Börde-Heide										
Ferienunterkünfte u. ähnliche Beherbergungsstätten	1 977	-22,3	5 331	-32,8	2,7	46 800	-0,9	145 248	-5,6	3,1
Deutschland	1 704	-16,4	3 812	-23,3	2,2	42 817	0,3	115 812	-4,2	2,7
Ausland	273	-46,0	1 519	-48,7	5,6	3 983	-12,7	29 436	-10,6	7,4
Erholungs- und Ferienheime
Deutschland
Ausland
Ferienzentren
Deutschland
Ausland
Ferienhäuser, -wohnungen	918	-2,7	2 203	-36,7	2,4	11 653	10,6	42 602	-7,3	3,7
Deutschland	715	19,6	1 305	1,2	1,8	8 768	19,2	19 502	-0,5	2,2
Ausland	203	-41,2	898	-59,0	4,4	2 885	-9,4	23 100	-12,3	8,0
Jugendherbergen, Hütten	813	-38,9	1 880	-46,7	2,3	20 734	-2,0	51 063	-1,8	2,5
Deutschland	756	-35,8	1 444	-47,8	1,9	19 811	-1,8	45 801	-2,1	2,3
Ausland	57	-62,7	436	-42,6	7,6	923	-7,0	5 262	0,9	5,7
Campingplätze	938	4,9	1 956	3,9	2,1	61 083	-5,6	188 303	-5,1	3,1
Deutschland	928	5,7	1 940	6,1	2,1	56 505	-0,5	179 534	7,5	3,2
Ausland	10	-37,5	16	-70,4	1,6	4 578	-42,3	8 769	-72,1	1,9
Sonstige tourismusrelevante Unterkünfte	1 207	20,7	21 008	15,9	17,4	20 646	-5,0	305 587	2,8	14,8
Deutschland	1 203	20,8	20 999	15,9	17,5	20 553	-4,2	305 452	3,0	14,9
Ausland	4	0,0	9	125,0	2,3	93	-67,1	135	-73,9	1,5
Vorsorge- u. Reha-Kliniken	815	6,1	20 042	13,3	24,6	11 058	-7,5	282 626	2,0	25,6
Deutschland	815	6,1	20 042	13,3	24,6	11 058	-7,5	282 626	2,0	25,6
Ausland	-	-	-	-	-	-	-	-	-	-
Schulungsheime	392	69,0	966	121,1	2,5	9 588	-2,0	22 961	15,1	2,4
Deutschland	388	70,2	957	121,0	2,5	9 495	0,0	22 826	17,4	2,4
Ausland	4	0,0	9	125,0	2,3	93	-67,1	135	-73,9	1,5

**Noch 7. Ankünfte, Übernachtungen und Aufenthaltsdauer der Gäste in Beherbergungsbetrieben (einschl. Camping)
nach Reisegebieten, Betriebsarten und zusammengefassten Gästegruppen**

Land, Reisegebiet ----- Betriebsart ----- Ständiger Wohnsitz der Gäste Deutschland/Ausland	Dezember 2024					Januar bis Dezember 2024				
	Ankünfte		Übernachtungen		durch- schn. Aufent- halts- dauer	Ankünfte		Übernachtungen		durch- schn. Aufent- halts- dauer
	insge- samt	Veränd. gegen- über Vorj.- monat	insge- samt	Veränd. gegen- über Vorj.- monat		insge- samt	Veränd. gegen- über Vorj.- zeitr.	insge- samt	Veränd. gegen- über Vorj.- zeitr.	
	Anzahl	%	Anzahl	%	Tage	Anzahl	%	Anzahl	%	Tage
	Altmark									
Betriebe zusammen	11 284	-0,9	28 501	-1,3	2,5	249 482	1,2	677 421	3,6	2,7
Deutschland	10 860	-0,4	26 861	2,6	2,5	240 417	1,1	642 633	4,9	2,7
Ausland	424	-12,6	1 640	-38,7	3,9	9 065	2,5	34 788	-15,3	3,8
Hotels, Gasthöfe, Pensionen	8 395	-10,4	15 944	-11,7	1,9	160 840	0,6	309 803	0,6	1,9
Deutschland	8 063	-9,4	14 798	-10,7	1,8	153 881	0,7	290 984	1,1	1,9
Ausland	332	-29,5	1 146	-23,5	3,5	6 959	-2,0	18 819	-6,5	2,7
Hotels (ohne Hotels garnis)	5 970	-10,8	10 299	-16,0	1,7	106 419	0,4	197 602	0,5	1,9
Deutschland	5 791	-8,7	9 956	-11,8	1,7	102 408	0,8	189 076	2,0	1,8
Ausland	179	-49,4	343	-64,7	1,9	4 011	-9,3	8 526	-24,1	2,1
Hotels garnis	584	-1,5	1 001	-8,0	1,7	9 768	-4,6	18 401	-3,7	1,9
Deutschland	538	-6,3	912	-13,3	1,7	8 999	-7,5	16 765	-7,4	1,9
Ausland	46	142,1	89	147,2	1,9	769	50,5	1 636	61,2	2,1
Gasthöfe	670	-14,5	1 477	-9,7	2,2	15 260	4,2	27 195	-2,6	1,8
Deutschland	616	-18,6	1 144	-27,6	1,9	14 659	4,4	26 025	-2,9	1,8
Ausland	54	100,0	333	505,5	6,2	601	-0,2	1 170	4,3	1,9
Pensionen	1 171	-9,6	3 167	2,8	2,7	29 393	1,3	66 605	3,4	2,3
Deutschland	1 118	-8,7	2 786	5,2	2,5	27 815	1,3	59 118	2,5	2,1
Ausland	53	-25,4	381	-12,2	7,2	1 578	0,5	7 487	10,7	4,7

**8. Ankünfte, Übernachtungen und Aufenthaltsdauer der Gäste in Beherbergungsbetrieben (einschl. Camping)
nach Reisegebieten und Herkunftsländern**

Land Reisegebiet ----- Herkunftsland	Dezember 2024					Januar bis Dezember 2024				
	Ankünfte		Übernachtungen		durch- schn. Aufent- halts- dauer	Ankünfte		Übernachtungen		durch- schn. Aufent- halts- dauer
	insge- samt	Veränd. gegen- über Vorj.- monat	insge- samt	Veränd. gegen- über Vorj.- monat		insge- samt	Veränd. gegen- über Vorj.- zeitr.	insge- samt	Veränd. gegen- über Vorj.- zeitr.	
	Anzahl	%	Anzahl	%	Tage	Anzahl	%	Anzahl	%	Tage
Insgesamt	216 827	-0,1	509 754	-2,5	2,4	3 388 460	0,9	8 353 160	0,0	2,5
	Sachsen-Anhalt									
Deutschland	204 181	-0,7	482 368	-1,8	2,4	3 140 964	1,1	7 788 887	0,3	2,5
Ausland	12 646	10,1	27 386	-12,7	2,2	247 496	-1,8	564 273	-4,3	2,3
Europa	10 461	3,0	23 531	-17,2	2,2	220 929	-2,6	515 141	-4,7	2,3
Belgien	367	8,6	694	-3,5	1,9	6 261	-4,3	11 820	-13,5	1,9
Bulgarien	33	-48,4	64	-89,8	1,9	914	-26,1	2 910	-70,8	3,2
Dänemark	743	4,2	1 439	-18,0	1,9	30 708	-4,5	60 267	-2,2	2,0
Estland	14	16,7	45	164,7	3,2	454	-8,3	839	3,1	1,8
Finnland	69	-46,5	183	-25,6	2,7	2 039	-15,3	4 191	-1,5	2,1
Frankreich	325	15,2	587	0,3	1,8	5 988	-14,9	10 711	-46,1	1,8
Griechenland	21	-61,8	59	-49,6	2,8	617	42,2	1 106	12,4	1,8
Irland	40	60,0	59	9,3	1,5	857	-0,8	1 730	7,5	2,0
Island	6	-40,0	10	-16,7	1,7	252	13,5	753	-2,8	3,0
Italien	323	10,6	880	40,4	2,7	6 077	-7,1	12 075	-15,3	2,0
Kroatien	51	-1,9	143	14,4	2,8	1 204	54,2	4 149	11,8	3,4
Lettland	34	-15,0	57	-43,0	1,7	921	3,6	1 839	15,7	2,0
Litauen	97	-37,4	167	-42,8	1,7	2 196	-22,8	3 514	-31,1	1,6
Luxemburg	39	-11,4	46	-42,5	1,2	759	-6,1	1 407	-6,7	1,9
Malta	1	-85,7	1	-92,9	1,0	51	-37,0	101	-38,0	2,0
Niederlande	1 673	6,2	3 112	5,0	1,9	38 544	8,6	80 136	12,0	2,1
Norwegen	75	-8,5	109	-12,8	1,5	3 242	-4,6	4 911	-6,2	1,5
Österreich	664	-0,7	1 356	-8,1	2,0	14 849	-1,1	29 860	-0,1	2,0
Polen	1 853	-10,4	5 262	-42,2	2,8	30 034	-1,3	111 153	8,4	3,7
Portugal	34	-27,7	296	193,1	8,7	1 038	-1,3	6 238	51,1	6,0
Rumänien	139	14,9	664	22,3	4,8	2 474	-8,5	12 471	-10,1	5,0
Russische Föderation	28	-40,4	68	-26,9	2,4	837	-8,2	1 459	-11,2	1,7
Schweden	307	42,1	450	35,1	1,5	13 483	12,1	19 207	9,6	1,4
Schweiz	807	21,0	1 601	16,0	2,0	13 905	0,5	26 810	-2,1	1,9
Slowakei	139	-16,8	584	-19,8	4,2	3 230	-1,3	11 538	-10,0	3,6
Slowenien	39	-27,8	281	-58,6	7,2	996	-21,1	5 105	-34,0	5,1
Spanien	194	39,6	386	45,1	2,0	3 089	-29,5	11 278	-32,8	3,7
Tschechische Republik	392	-13,1	894	-17,7	2,3	7 345	-8,0	17 620	-8,3	2,4
Türkei	50	-25,4	88	-36,7	1,8	834	-12,1	1 832	-4,6	2,2
Ukraine	478	176,3	1 031	125,1	2,2	3 824	4,8	9 577	33,4	2,5
Ungarn	123	-3,9	359	-39,6	2,9	2 268	-21,6	7 425	-33,6	3,3
Vereinigtes Königreich	556	-2,5	923	-34,6	1,7	9 408	-1,5	17 828	-18,9	1,9
Zypern	5	400,0	5	400,0	1,0	71	-15,5	121	-23,4	1,7
Sonstige europäische Länder	742	7,2	1 628	4,4	2,2	12 160	-17,1	23 160	-17,3	1,9

**Noch 8. Ankünfte, Übernachtungen und Aufenthaltsdauer der Gäste in Beherbergungsbetrieben (einschl. Camping)
nach Reisegebieten und Herkunftsländern**

Land Reisegebiet ----- Herkunftsland	Dezember 2024					Januar bis Dezember 2024				
	Ankünfte		Übernachtungen		durch- schn. Aufent- halts- dauer	Ankünfte		Übernachtungen		durch- schn. Aufent- halts- dauer
	insge- samt	Veränd. gegen- über Vorj.- monat	insge- samt	Veränd. gegen- über Vorj.- monat		insge- samt	Veränd. gegen- über Vorj.- zeitr.	insge- samt	Veränd. gegen- über Vorj.- zeitr.	
	Anzahl	%	Anzahl	%	Tage	Anzahl	%	Anzahl	%	Tage
	Sachsen-Anhalt									
Afrika	69	102,9	130	106,3	1,9	823	11,8	1 806	6,0	2,2
Südafrika	13	85,7	29	70,6	2,2	139	13,0	309	41,1	2,2
Sonstige afrikanische Länder	56	107,4	101	119,6	1,8	684	11,6	1 497	0,9	2,2
Asien	636	63,1	1 051	23,4	1,7	8 359	14,0	15 417	13,6	1,8
Arabische Golfstaaten	35	84,2	53	43,2	1,5	543	8,8	1 034	16,7	1,9
China (einschl. Hongkong)	189	101,1	398	127,4	2,1	1 761	31,6	3 577	52,1	2,0
Indien	29	26,1	83	107,5	2,9	528	31,7	1 258	50,7	2,4
Israel	35	105,9	60	-10,4	1,7	593	-11,2	1 168	-19,6	2,0
Japan	37	0,0	73	-25,5	2,0	773	0,8	1 513	10,0	2,0
Korea, Republik	27	-54,2	33	-65,6	1,2	1 594	56,1	2 162	39,0	1,4
Taiwan	4	-33,3	6	-33,3	1,5	281	29,5	550	74,6	2,0
Sonstige asiatische Länder	280	107,4	345	4,5	1,2	2 286	-5,6	4 155	-13,4	1,8
Amerika	620	19,0	1 325	8,6	2,1	11 194	6,6	21 718	-2,9	1,9
Kanada	34	47,8	55	34,1	1,6	815	-9,2	1 781	-2,5	2,2
Vereinigte Staaten	457	8,0	953	-3,4	2,1	8 477	6,6	15 653	-8,1	1,8
Sonstige nordamerik. Länder	0	-100,0	0	-100,0	-	106	-25,9	211	-57,1	2,0
Mittelamerika/Karibik	56	409,1	143	308,6	2,6	760	57,0	1 724	58,2	2,3
Brasilien	46	70,4	102	43,7	2,2	540	10,0	1 199	39,3	2,2
Sonstige südamerik. Länder	27	17,4	72	67,4	2,7	496	-6,1	1 150	8,2	2,3
Australien, Ozeanien	113	27,0	229	54,7	2,0	1 407	9,8	2 499	10,8	1,8
Australien	109	49,3	222	94,7	2,0	1 184	16,2	2 070	10,6	1,7
Neuseeland, Ozeanien	4	-75,0	7	-79,4	1,8	223	-15,2	429	12,0	1,9
Ohne Angaben	747	146,5	1 120	63,5	1,5	4 784	-7,6	7 692	-15,4	1,6

**Noch 8. Ankünfte, Übernachtungen und Aufenthaltsdauer der Gäste in Beherbergungsbetrieben (einschl. Camping)
nach Reisegebieten und Herkunftsländern**

Land Reisegebiet ----- Herkunftsland	Dezember 2024					Januar bis Dezember 2024				
	Ankünfte		Übernachtungen		durch- schn. Aufent- halts- dauer	Ankünfte		Übernachtungen		durch- schn. Aufent- halts- dauer
	insge- samt	Veränd. gegen- über Vorj.- monat	insge- samt	Veränd. gegen- über Vorj.- monat		insge- samt	Veränd. gegen- über Vorj.- zeitr.	insge- samt	Veränd. gegen- über Vorj.- zeitr.	
	Anzahl	%	Anzahl	%	Tage	Anzahl	%	Anzahl	%	Tage
	Harz und Harzvorland									
Zusammen	86 033	3,4	218 830	2,4	2,5	1 099 732	-0,1	3 006 703	-0,9	2,7
Deutschland	84 048	3,2	214 048	2,5	2,5	1 054 147	0,1	2 883 405	-0,8	2,7
Ausland	1 985	13,5	4 782	1,1	2,4	45 585	-3,8	123 298	-1,0	2,7
Europa	1 523	9,4	3 894	2,0	2,6	40 813	-4,4	113 773	-0,7	2,8
Belgien	71	65,1	177	110,7	2,5	1 342	-6,7	3 298	-4,8	2,5
Bulgarien	2	-	6	-	3,0	51	-65,8	127	-78,1	2,5
Dänemark	187	30,8	469	20,6	2,5	10 790	-0,6	32 230	5,1	3,0
Estland	1	-	28	**	28,0	72	14,3	158	26,4	2,2
Finnland	10	150,0	15	114,3	1,5	226	-19,6	374	-26,2	1,7
Frankreich	28	0,0	56	24,4	2,0	661	-2,8	1 311	-3,7	2,0
Griechenland	1	-94,4	2	-95,3	2,0	38	-7,3	78	-33,9	2,1
Irland	4	-	12	-	3,0	90	-31,3	189	-35,7	2,1
Island	0	-	0	-	-	23	-48,9	40	-71,0	1,7
Italien	60	106,9	250	681,3	4,2	728	10,3	1 855	-6,2	2,5
Kroatien	5	0,0	6	20,0	1,2	47	4,4	117	-30,4	2,5
Lettland	0	-100,0	0	-100,0	-	125	31,6	390	15,7	3,1
Litauen	11	-66,7	11	-91,2	1,0	194	-8,9	638	-3,9	3,3
Luxemburg	15	200,0	15	150,0	1,0	184	-4,7	456	-5,4	2,5
Malta	0	-100,0	0,0	-100,0	-	13	-23,5	37	2,8	2,8
Niederlande	386	3,8	1 098	5,6	2,8	10 756	5,1	32 094	14,1	3,0
Norwegen	7	-50,0	20	-16,7	2,9	539	-23,2	959	-28,6	1,8
Österreich	80	5,3	210	22,1	2,6	1 972	-19,9	4 815	-21,3	2,4
Polen	126	24,8	316	1,3	2,5	2 643	3,5	6 873	-1,1	2,6
Portugal	3	-57,1	16	45,5	5,3	76	-23,2	325	92,3	4,3
Rumänien	6	-57,1	73	43,1	12,2	207	-7,6	1 034	87,7	5,0
Russische Föderation	6	-45,5	8	-50,0	1,3	118	-62,3	166	-61,3	1,4
Schweden	31	72,2	56	51,4	1,8	1 489	-0,5	2 667	2,1	1,8
Schweiz	183	60,5	386	33,1	2,1	3 084	15,4	7 220	20,3	2,3
Slowakei	11	-57,7	16	-76,8	1,5	470	32,0	1 167	59,2	2,5
Slowenien	1	-75,0	1	-85,7	1,0	73	-8,8	266	40,7	3,6
Spanien	37	-5,1	107	28,9	2,9	598	-25,5	5 655	-31,9	9,5
Tschechische Republik	59	90,3	87	8,7	1,5	837	-16,9	1 572	-23,1	1,9
Türkei	10	-41,2	15	-66,7	1,5	97	14,1	198	13,1	2,0
Ukraine	24	14,3	65	-5,8	2,7	343	5,2	618	7,7	1,8
Ungarn	7	-53,3	14	-74,1	2,0	215	-29,5	661	-12,6	3,1
Vereinigtes Königreich	129	-14,0	322	-46,4	2,5	1 979	-9,0	4 894	-8,1	2,5
Zypern	2	-	2,0	-	1,0	17	-46,9	45	-16,7	2,6
Sonstige europäische Länder	20	-52,4	35	-52,7	1,8	716	-61,4	1 246	-61,2	1,7

**Noch 8. Ankünfte, Übernachtungen und Aufenthaltsdauer der Gäste in Beherbergungsbetrieben (einschl. Camping)
nach Reisegebieten und Herkunftsländern**

Land Reisegebiet ----- Herkunftsland	Dezember 2024					Januar bis Dezember 2024				
	Ankünfte		Übernachtungen		durch- schn. Aufent- halts- dauer	Ankünfte		Übernachtungen		durch- schn. Aufent- halts- dauer
	insge- samt	Veränd. gegen- über Vorj.- monat	insge- samt	Veränd. gegen- über Vorj.- monat		insge- samt	Veränd. gegen- über Vorj.- zeitr.	insge- samt	Veränd. gegen- über Vorj.- zeitr.	
	Anzahl	%	Anzahl	%	Tage	Anzahl	%	Anzahl	%	Tage
	Harz und Harzvorland									
Afrika	4	-20,0	8	-61,9	2,0	76	-12,6	151	-26,0	2,0
Südafrika	0	-100,0	0,0	-100,0	-	22	29,4	43	-24,6	2,0
Sonstige afrikanische Länder	4	0,0	8	- 58	2,0	54	-22,9	108	-26,5	2,0
Asien	134	143,6	220	34,1	1,6	1 213	-2,9	2 631	-5,3	2,2
Arabische Golfstaaten	1	- 80	2	-75,0	2,0	63	61,5	146	69,8	2,3
China (einschl. Hongkong)	57	200,0	99	20,7	1,7	293	10,2	750	7,4	2,6
Indien	3	-75,0	7	-70,8	2,3	79	43,6	156	-3,1	2,0
Israel	12	-	17	-	1,4	187	-11,4	373	-34,3	2,0
Japan	19	11,8	35	2,9	1,8	188	37,2	452	80,8	2,4
Korea, Republik	0	-	0	-100,0	-	86	48,3	188	18,2	2,2
Taiwan	2	-	4	-	2,0	106	-15,2	178	4,7	1,7
Sonstige asiatische Länder	40	**	56	**	1,4	211	-41,1	388	-43,4	1,8
Amerika	145	16,9	309	12,8	2,1	1 896	0,6	3 824	-0,6	2,0
Kanada	12	20,0	21	50,0	1,8	199	-0,5	404	3,3	2,0
Vereinigte Staaten	107	9,2	230	2,7	2,1	1 367	5,9	2 758	2,1	2,0
Sonstige nordamerik. Länder	0	-	0	-	-	10	0,0	22	0,0	2,2
Mittelamerika/Karibik	4	33,3	14	55,6	3,5	88	-18,5	192	-20,3	2,2
Brasilien	22	83,3	44	83,3	2,0	132	-12,6	268	-2,5	2,0
Sonstige südamerik. Länder	0	-100,0	0	-100,0	-	100	-19,4	180	-17,8	1,8
Australien, Ozeanien	61	96,8	131	118,3	2,1	396	4,8	739	-2,6	1,9
Australien	60	185,7	130	293,9	2,2	341	9,3	628	-0,5	1,8
Neuseeland, Ozeanien	1	-90,0	1,0	-96,3	1,0	55	-16,7	111	-13,3	2,0
Ohne Angaben	118	-16,9	220	-44,0	1,9	1 191	9,2	2 180	-10,0	1,8

**Noch 8. Ankünfte, Übernachtungen und Aufenthaltsdauer der Gäste in Beherbergungsbetrieben (einschl. Camping)
nach Reisegebieten und Herkunftsländern**

Land Reisegebiet ----- Herkunftsland	Dezember 2024					Januar bis Dezember 2024				
	Ankünfte		Übernachtungen		durch- schn. Aufent- halts- dauer	Ankünfte		Übernachtungen		durch- schn. Aufent- halts- dauer
	insge- samt	Veränd. gegen- über Vorj.- monat	insge- samt	Veränd. gegen- über Vorj.- monat		insge- samt	Veränd. gegen- über Vorj.- zeitr.	insge- samt	Veränd. gegen- über Vorj.- zeitr.	
	Anzahl	%	Anzahl	%	Tage	Anzahl	%	Anzahl	%	Tage
	Halle, Saale, Unstrut									
Zusammen	40 811	1,3	86 484	-3,7	2,1	715 103	1,2	1 577 676	-0,9	2,2
Deutschland	37 364	0,0	79 133	-4,5	2,1	653 120	1,5	1 446 850	-1,2	2,2
Ausland	3 447	18,6	7 351	5,6	2,1	61 983	-1,6	130 826	2,7	2,1
Europa	2 866	10,6	6 421	1,7	2,2	55 298	-0,4	118 832	4,2	2,1
Belgien	83	33,9	213	93,6	2,6	1 301	-3,3	2 548	10,3	2,0
Bulgarien	5	-85,3	6	-95,2	1,2	176	-45,3	653	-43,6	3,7
Dänemark	300	13,6	385	-4,5	1,3	9 322	0,0	11 961	-2,6	1,3
Estland	0	-100,0	0	-100,0	-	36	-47,8	69	-24,2	1,9
Finnland	32	-48,4	102	-26,6	3,2	612	-20,4	1 294	-7,0	2,1
Frankreich	99	22,2	180	13,9	1,8	1 826	15,0	3 444	3,5	1,9
Griechenland	7	0,0	9	-35,7	1,3	199	53,1	337	47,2	1,7
Irland	15	66,7	19	58,3	1,3	244	36,3	472	52,8	1,9
Island	5	-16,7	9	12,5	1,8	73	28,1	106	21,8	1,5
Italien	97	-15,7	159	-31,5	1,6	1 950	-12,4	3 101	-18,0	1,6
Kroatien	17	-15,0	40	-50,0	2,4	482	94,4	1 498	28,5	3,1
Lettland	5	-50,0	5	-86,8	1,0	156	-5,5	300	0,7	1,9
Litauen	9	-65,4	10	-66,7	1,1	224	36,6	384	58,0	1,7
Luxemburg	8	-63,6	9	-67,9	1,1	216	10,8	335	12,4	1,6
Malta	0	-	0	-	-	10	66,7	24	50,0	2,4
Niederlande	272	-1,4	389	-19,0	1,4	6 577	16,0	11 678	16,4	1,8
Norwegen	16	-59,0	21	-52,3	1,3	795	-3,3	1 055	-10,2	1,3
Österreich	210	-5,4	400	-13,2	1,9	4 409	4,2	8 542	15,5	1,9
Polen	476	-20,7	1 798	-2,2	3,8	7 197	-5,6	26 079	5,8	3,6
Portugal	4	-80,0	7	-79,4	1,8	275	31,6	625	43,7	2,3
Rumänien	26	-21,2	56	-20,0	2,2	824	23,2	3 525	98,6	4,3
Russische Föderation	1	-91,7	15	-34,8	15,0	193	-18,2	431	1,7	2,2
Schweden	128	124,6	169	64,1	1,3	4 231	7,6	5 616	3,0	1,3
Schweiz	233	28,0	459	32,3	2,0	3 652	0,9	6 299	-1,6	1,7
Slowakei	38	65,2	146	3,5	3,8	685	-16,5	3 453	-9,0	5,0
Slowenien	6	-72,7	14	-94,2	2,3	305	-32,7	1 553	-34,4	5,1
Spanien	72	140,0	163	181,0	2,3	948	-36,3	2 455	-11,3	2,6
Tschechische Republik	74	-32,1	182	-34,5	2,5	1 933	-7,7	5 718	9,7	3,0
Türkei	21	50,0	28	16,7	1,3	319	7,8	647	8,9	2,0
Ukraine	296	825,0	729	367,3	2,5	1 435	26,2	4 173	31,6	2,9
Ungarn	38	31,0	73	-29,8	1,9	594	-9,2	1 653	-3,4	2,8
Vereinigtes Königreich	123	46,4	181	-37,6	1,5	1 630	-3,7	2 865	-8,8	1,8
Zypern	0	-	0	-	-	26	13,0	41	-10,9	1,6
Sonstige europäische Länder	150	76,5	445	87,8	3,0	2 443	-19,8	5 898	-9,0	2,4

**Noch 8. Ankünfte, Übernachtungen und Aufenthaltsdauer der Gäste in Beherbergungsbetrieben (einschl. Camping)
nach Reisegebieten und Herkunftsländern**

Land Reisegebiet ----- Herkunftsland	Dezember 2024					Januar bis Dezember 2024				
	Ankünfte		Übernachtungen		durch- schn. Aufent- halts- dauer	Ankünfte		Übernachtungen		durch- schn. Aufent- halts- dauer
	insge- samt	Veränd. gegen- über Vorj.- monat	insge- samt	Veränd. gegen- über Vorj.- monat		insge- samt	Veränd. gegen- über Vorj.- zeitr.	insge- samt	Veränd. gegen- über Vorj.- zeitr.	
	Anzahl	%	Anzahl	%	Tage	Anzahl	%	Anzahl	%	Tage
	Halle, Saale, Unstrut									
Afrika	25	56,3	40	53,8	1,6	357	9,8	706	-13,8	2,0
Südafrika	3	50,0	7	-36,4	2,3	40	2,6	84	37,7	2,1
Sonstige afrikanische Länder	22	57,1	33	120,0	1,5	317	10,8	622	-17,9	2,0
Asien	217	51,7	302	6,3	1,4	2 366	-11,7	4 465	1,0	1,9
Arabische Golfstaaten	21	162,5	26	52,9	1,2	267	18,1	364	-0,3	1,4
China (einschl. Hongkong)	37	-21,3	67	9,8	1,8	495	14,3	949	47,8	1,9
Indien	11	57,1	20	66,7	1,8	154	-26,3	434	29,6	2,8
Israel	11	**	25	**	2,3	145	-18,5	225	-27,7	1,6
Japan	3	-70,0	4	-66,7	1,3	197	-33,7	376	-5,8	1,9
Korea, Republik	4	-71,4	4	-76,5	1,0	239	10,1	483	36,4	2,0
Taiwan	2	-33,3	2	-50,0	1,0	31	-8,8	59	18,0	1,9
Sonstige asiatische Länder	128	141,5	154	-3,8	1,2	838	-22,7	1 575	-19,8	1,9
Amerika	161	47,7	327	45,3	2,0	2 738	5,6	4 966	1,6	1,8
Kanada	12	200,0	17	70,0	1,4	220	-1,8	475	46,6	2,2
Vereinigte Staaten	106	49,3	208	71,9	2,0	1 821	-5,0	3 184	-13,8	1,7
Sonstige nordamerik. Länder	0	-100,0	0	-100,0	-	61	3,4	123	-3,9	2,0
Mittelamerika/Karibik	39	550,0	97	361,9	2,5	361	139,1	715	147,4	2,0
Brasilien	1	-85,7	2	-90,9	2,0	130	9,2	240	6,7	1,8
Sonstige südamerik. Länder	3	-57,1	3	-62,5	1,0	145	16,9	229	0,4	1,6
Australien, Ozeanien	15	**	28	**	1,9	345	32,2	532	34,3	1,5
Australien	13	**	26	**	2,0	310	57,4	467	49,7	1,5
Neuseeland, Ozeanien	2	-	2	-	1,0	35	-45,3	65	-22,6	1,9
Ohne Angaben	163	254,3	233	109,9	1,4	879	-47,0	1 325	-53,7	1,5

**Noch 8. Ankünfte, Übernachtungen und Aufenthaltsdauer der Gäste in Beherbergungsbetrieben (einschl. Camping)
nach Reisegebieten und Herkunftsländern**

Land Reisegebiet ----- Herkunftsland	Dezember 2024					Januar bis Dezember 2024				
	Ankünfte		Übernachtungen		durch- schn. Aufent- halts- dauer	Ankünfte		Übernachtungen		durch- schn. Aufent- halts- dauer
	insge- samt	Veränd. gegen- über Vorj.- monat	insge- samt	Veränd. gegen- über Vorj.- monat		insge- samt	Veränd. gegen- über Vorj.- zeitr.	insge- samt	Veränd. gegen- über Vorj.- zeitr.	
	Anzahl	%	Anzahl	%	Tage	Anzahl	%	Anzahl	%	Tage
	Anhalt-Wittenberg									
Zusammen	24 391	-3,0	60 527	-7,3	2,5	506 192	4,9	1 227 756	3,1	2,4
Deutschland	22 466	-3,0	56 599	-6,7	2,5	457 086	5,1	1 132 116	3,4	2,5
Ausland	1 925	-2,7	3 928	-14,5	2,0	49 106	3,1	95 640	0,1	1,9
Europa	1 536	-9,2	3 288	-21,5	2,1	41 628	1,6	83 688	-1,9	2,0
Belgien	11	-35,3	14	-53,3	1,3	846	-3,1	1 315	-25,9	1,6
Bulgarien	6	-62,5	7	-89,4	1,2	127	-28,7	251	-49,7	2,0
Dänemark	53	32,5	106	14,0	2,0	3 971	-6,5	5 522	-8,5	1,4
Estland	6	50,0	6	0,0	1,0	97	7,8	170	34,9	1,8
Finnland	6	-77,8	19	-44,1	3,2	496	-19,5	897	1,9	1,8
Frankreich	55	-17,9	99	-43,1	1,8	1 476	-3,1	2 429	-17,9	1,6
Griechenland	1	-94,4	1	-95,2	1,0	195	129,4	322	97,5	1,7
Irland	9	28,6	14	-26,3	1,6	243	21,5	583	50,3	2,4
Island	0	-	0	-	-	18	5,9	24	-14,3	1,3
Italien	36	-47,1	93	-25,0	2,6	1 272	-23,5	2 216	-18,7	1,7
Kroatien	16	14,3	30	66,7	1,9	317	86,5	764	76,0	2,4
Lettland	6	20,0	10	100,0	1,7	151	-28,1	233	-34,7	1,5
Litauen	16	-5,9	23	-11,5	1,4	261	11,1	379	-0,5	1,5
Luxemburg	4	100,0	5	-58,3	1,3	120	25,0	177	23,8	1,5
Malta	0	-	0	-	-	12	100,0	17	41,7	1,4
Niederlande	117	21,9	187	36,5	1,6	5 056	10,2	10 286	13,1	2,0
Norwegen	20	300,0	32	220,0	1,6	662	15,9	1 151	31,5	1,7
Österreich	123	-3,1	216	-9,6	1,8	3 214	4,0	5 883	12,6	1,8
Polen	345	-29,7	877	-36,3	2,5	6 839	-5,1	16 433	-14,6	2,4
Portugal	5	-44,4	117	963,6	23,4	313	148,4	2 910	611,5	9,3
Rumänien	40	48,1	155	-46,0	3,9	448	3,5	3 551	-19,5	7,9
Russische Föderation	4	-33,3	7	-36,4	1,8	257	149,5	313	48,3	1,2
Schweden	96	200,0	135	221,4	1,4	4 502	13,9	6 164	13,7	1,4
Schweiz	155	2,0	263	-3,7	1,7	3 313	-2,9	5 445	-0,8	1,6
Slowakei	47	-29,9	86	-66,7	1,8	1 006	10,5	2 577	35,1	2,6
Slowenien	2	-85,7	21	-79,8	10,5	247	7,9	873	33,9	3,5
Spanien	47	176,5	59	55,3	1,3	635	14,4	892	-19,8	1,4
Tschechische Republik	137	26,9	331	21,7	2,4	1 998	3,4	4 419	16,2	2,2
Türkei	3	-25,0	5	25,0	1,7	118	-47,3	263	-29,7	2,2
Ukraine	27	17,4	50	100,0	1,9	461	10,3	714	21,8	1,5
Ungarn	57	54,1	208	18,2	3,6	670	-22,4	2 736	-43,5	4,1
Vereinigtes Königreich	57	-18,6	71	-33,0	1,2	1 481	23,6	2 157	5,4	1,5
Zypern	0	-	0	-	-	7	133,3	7	133,3	1,0
Sonstige europäische Länder	29	-72,1	41	-78,2	1,4	799	-16,6	1 615	-40,1	2,0

**Noch 8. Ankünfte, Übernachtungen und Aufenthaltsdauer der Gäste in Beherbergungsbetrieben (einschl. Camping)
nach Reisegebieten und Herkunftsländern**

Land Reisegebiet ----- Herkunftsland	Dezember 2024					Januar bis Dezember 2024				
	Ankünfte		Übernachtungen		durch- schn. Aufent- halts- dauer	Ankünfte		Übernachtungen		durch- schn. Aufent- halts- dauer
	insge- samt	Veränd. gegen- über Vorj.- monat	insge- samt	Veränd. gegen- über Vorj.- monat		insge- samt	Veränd. gegen- über Vorj.- zeitr.	insge- samt	Veränd. gegen- über Vorj.- zeitr.	
	Anzahl	%	Anzahl	%	Tage	Anzahl	%	Anzahl	%	Tage
	Anhalt-Wittenberg									
Afrika	9	800,0	9	800,0	1,0	145	5,8	216	-18,5	1,5
Südafrika	5	-	5	-	1,0	42	55,6	67	91,4	1,6
Sonstige afrikanische Länder	4	300,0	4	300,0	1,0	103	-6,4	149	-35,2	1,4
Asien	147	37,4	231	35,1	1,6	2 689	57,3	3 632	55,5	1,4
Arabische Golfstaaten	2	0,0	8	100,0	4,0	57	-46,7	102	-29,2	1,8
China (einschl. Hongkong)	20	122,2	44	388,9	2,2	293	32,6	463	76,0	1,6
Indien	4	-	39	-	9,8	109	419,0	221	662,1	2,0
Israel	5	400,0	5	400,0	1,0	76	4,1	107	-9,3	1,4
Japan	1	-66,7	1	-66,7	1,0	181	43,7	248	60,0	1,4
Korea, Republik	20	-48,7	24	-56,4	1,2	1 200	77,3	1 378	48,2	1,1
Taiwan	0	-100,0	0	-100,0	-	60	275,0	63	200	1,1
Sonstige asiatische Länder	95	86,3	110	15,8	1,2	713	52,4	1 050	55,3	1,5
Amerika	131	10,1	232	53,6	1,8	3 760	18,6	6 695	26,5	1,8
Kanada	6	200,0	12	200,0	2,0	183	-6,2	339	7,6	1,9
Vereinigte Staaten	94	-17,5	137	1,5	1,5	3 116	20,3	5 163	26,7	1,7
Sonstige nordamerik. Länder	0	-	0	-	-	15	-79,5	23	-93,3	1,5
Mittelamerika/Karibik	6	-	9	-	1,5	186	97,9	600	176,5	3,2
Brasilien	17	750,0	46	820,0	2,7	165	36,4	314	82,6	1,9
Sonstige südamerik. Länder	8	700,0	28	300,0	3,5	95	-1,0	256	47,1	2,7
Australien, Ozeanien	14	-53,3	32	-22,0	2,3	292	-1,7	462	15	1,6
Australien	14	-53,3	32	-22,0	2,3	241	-6,9	388	7,5	1,6
Neuseeland, Ozeanien	0	-	0	-	-	51	34,2	74	80,5	1,5
Ohne Angaben	88	183,9	136	202,2	1,5	592	-55,0	947	-52,0	1,6

**Noch 8. Ankünfte, Übernachtungen und Aufenthaltsdauer der Gäste in Beherbergungsbetrieben (einschl. Camping)
nach Reisegebieten und Herkunftsländern**

Land Reisegebiet ----- Herkunftsland	Dezember 2024					Januar bis Dezember 2024				
	Ankünfte		Übernachtungen		durch- schn. Aufent- halts- dauer	Ankünfte		Übernachtungen		durch- schn. Aufent- halts- dauer
	insge- samt	Veränd. gegen- über Vorj.- monat	insge- samt	Veränd. gegen- über Vorj.- monat		insge- samt	Veränd. gegen- über Vorj.- zeitr.	insge- samt	Veränd. gegen- über Vorj.- zeitr.	
	Anzahl	%	Anzahl	%	Tage	Anzahl	%	Anzahl	%	Tage
	Magdeburg, Börde-Elbe-Heide									
Zusammen	54 308	-4,8	115 412	-7,7	2,1	817 951	-0,5	1 863 604	-1,3	2,3
Deutschland	49 443	-6,1	105 727	-6,1	2,1	736 194	-0,1	1 683 883	-0,2	2,3
Ausland	4 865	11,3	9 685	-22,0	2,0	81 757	-3,9	179 721	-10,6	2,2
Europa	4 203	3,9	8 432	-26,7	2,0	75 257	-5,7	165 910	-12,4	2,2
Belgien	199	19,9	286	-24,9	1,4	2 539	-2,6	4 255	-23,8	1,7
Bulgarien	20	53,8	44	-31,3	2,2	519	16,4	1 809	-17,5	3,5
Dänemark	180	25,0	409	7,3	2,3	5 888	-15,2	8 856	-17,2	1,5
Estland	7	133,3	11	175,0	1,6	235	-9,6	357	-20,1	1,5
Finnland	13	-62,9	25	-51,9	1,9	526	-15,8	915	-20,0	1,7
Frankreich	131	40,9	215	20,8	1,6	1 797	-40,1	3 075	-73,9	1,7
Griechenland	12	20,0	47	74,1	3,9	178	8,5	359	-16,9	2,0
Irland	12	33,3	14	-39,1	1,2	253	-22,9	437	-20,4	1,7
Island	1	-75,0	1	-75,0	1,0	134	38,1	576	11,6	4,3
Italien	111	44,2	250	7,8	2,3	1 897	5,8	4 100	-20,6	2,2
Kroatien	9	0,0	11	10,0	1,2	327	25,3	1 592	41,6	4,9
Lettland	19	11,8	32	60,0	1,7	428	10,0	626	16,4	1,5
Litauen	56	-25,3	85	4,9	1,5	1 444	-33,4	1 798	-46,7	1,2
Luxemburg	12	-20,0	17	-50,0	1,4	229	-26,4	419	-26,1	1,8
Malta	1	-66,7	1	-83,3	1,0	13	-74,0	20	-79,4	1,5
Niederlande	810	4,2	1 242	7,9	1,5	14 117	5,7	20 674	1,4	1,5
Norwegen	32	113,3	36	2,9	1,1	1 081	-7,4	1 462	-11,0	1,4
Österreich	226	-1,7	488	-13,8	2,2	4 777	-0,9	9 574	-7,7	2,0
Polen	836	3,7	1 817	-61,3	2,2	12 182	7,2	50 199	38,0	4,1
Portugal	19	280,0	147	276,9	7,7	316	-40,9	2 273	-23,0	7,2
Rumänien	56	21,7	132	-0,8	2,4	901	-31,6	3 217	-54,2	3,6
Russische Föderation	12	-33,3	28	-34,9	2,3	253	3,3	488	-11,8	1,9
Schweden	44	-57,7	74	-48,3	1,7	3 009	28,3	4 355	19,7	1,4
Schweiz	222	10,4	467	8,9	2,1	3 285	-7,6	6 878	-18,9	2,1
Slowakei	38	-9,5	330	31,5	8,7	761	-28,7	3 027	-48,5	4,0
Slowenien	28	180,0	219	92,1	7,8	298	-36,3	1 270	-68,3	4,3
Spanien	38	-20,8	57	-29,6	1,5	832	-43,2	2 148	-52,2	2,6
Tschechische Republik	110	-40,2	219	-46,8	2,0	2 323	-11,4	4 411	-27,6	1,9
Türkei	16	-50,0	40	-39,4	2,5	296	-11,1	709	-5,6	2,4
Ukraine	125	37,4	179	44,4	1,4	1 444	-14,6	2 149	-13,8	1,5
Ungarn	20	-55,6	63	-75,6	3,2	745	-27,8	2 296	-39,5	3,1
Vereinigtes Königreich	242	-6,9	336	-17,8	1,4	4 061	-3,5	7 273	-32,3	1,8
Zypern	3	200,0	3	200,0	1,0	16	-38,5	23	-58,2	1,4
Sonstige europäische Länder	543	18,6	1 107	4,7	2,0	8 153	-6,9	14 290	-7,3	1,8

**Noch 8. Ankünfte, Übernachtungen und Aufenthaltsdauer der Gäste in Beherbergungsbetrieben (einschl. Camping)
nach Reisegebieten und Herkunftsländern**

Land Reisegebiet ----- Herkunftsland	Dezember 2024					Januar bis Dezember 2024				
	Ankünfte		Übernachtungen		durch- schn. Aufent- halts- dauer	Ankünfte		Übernachtungen		durch- schn. Aufent- halts- dauer
	insge- samt	Veränd. gegen- über Vorj.- monat	insge- samt	Veränd. gegen- über Vorj.- monat		insge- samt	Veränd. gegen- über Vorj.- zeitr.	insge- samt	Veränd. gegen- über Vorj.- zeitr.	
	Anzahl	%	Anzahl	%	Tage	Anzahl	%	Anzahl	%	Tage
	Magdeburg, Elbe-Börde-Heide									
Afrika	31	210,0	73	563,6	2,4	233	28,7	704	73,8	3,0
Südafrika	5	25,0	17,0	325,0	3,4	33	-17,5	109	65,2	3,3
Sonstige afrikanische Länder	26	333,3	56	700,0	2,2	200	41,8	595	75,5	3,0
Asien	134	59,5	294	26,7	2,2	2 000	22,0	4 573	17,4	2,3
Arabische Golfstaaten	11	175,0	17	112,5	1,5	150	20,0	413	43,9	2,8
China (einschl. Hongkong)	74	311,1	187	750,0	2,5	657	61,0	1 390	90,9	2,1
Indien	11	175,0	17	325,0	1,5	181	61,6	441	75,7	2,4
Israel	7	-53,3	13	-80,0	1,9	176	-11,1	454	1,3	2,6
Japan	11	57,1	30	-38,8	2,7	178	-9,6	402	-28,0	2,3
Korea, Republik	3	-50,0	5	-58,3	1,7	68	4,6	112	3,7	1,6
Taiwan	0	-100,0	0	-100,0	-	78	116,7	237	282,3	3,0
Sonstige asiatische Länder	17	-41,4	25	-64,8	1,5	512	2,8	1 124	-22,7	2,2
Amerika	158	0,0	396	-27,3	2,5	2 557	1,5	5 815	1,2	2,3
Kanada	4	-20,0	5	-54,5	1,3	182	-23,2	488	-29,1	2,7
Vereinigte Staaten	127	-3,1	319	-34,1	2,5	2 010	5,2	4 268	0,4	2,1
Sonstige nordamerik. Länder	0	-	0	-	-	17	**	39	**	2,3
Mittelamerika/Karibik	7	250,0	23	360,0	3,3	109	-3,5	198	-19,8	1,8
Brasilien	6	0,0	10	-50,0	1,7	103	8,4	363	101,7	3,5
Sonstige südamerik. Länder	14	0,0	39	56,0	2,8	136	-16,6	459	21,4	3,4
Australien, Ozeanien	19	-29,6	30	-34,8	1,6	316	2,6	694	7,1	2,2
Australien	18	-14,3	26	-33,3	1,4	248	12,2	533	1,3	2,1
Neuseeland, Ozeanien	1	-83,3	4	-42,9	4,0	68	-21,8	161	32,0	2,4
Ohne Angaben	320	611,1	460	482,3	1,4	1 394	136,3	2 025	101,3	1,5

**Noch 8. Ankünfte, Übernachtungen und Aufenthaltsdauer der Gäste in Beherbergungsbetrieben (einschl. Camping)
nach Reisegebieten und Herkunftsländern**

Land Reisegebiet ----- Herkunftsland	Dezember 2024					Januar bis Dezember 2024				
	Ankünfte		Übernachtungen		durch- schn. Aufent- halts- dauer	Ankünfte		Übernachtungen		durch- schn. Aufent- halts- dauer
	insge- samt	Veränd. gegen- über Vorj.- monat	insge- samt	Veränd. gegen- über Vorj.- monat		insge- samt	Veränd. gegen- über Vorj.- zeitr.	insge- samt	Veränd. gegen- über Vorj.- zeitr.	
	Anzahl	%	Anzahl	%	Tage	Anzahl	%	Anzahl	%	Tage
	Altmark									
Zusammen	11 284	-0,9	28 501	-1,3	2,5	249 482	1,2	677 421	3,6	2,7
Deutschland	10 860	-0,4	26 861	2,6	2,5	240 417	1,1	642 633	4,9	2,7
Ausland	424	-12,6	1 640	-38,7	3,9	9 065	2,5	34 788	-15,3	3,8
Europa	333	-22,9	1 496	-42,2	4,5	7 933	0,6	32 938	-12,0	4,2
Belgien	3	-94,0	4	-96,5	1,3	233	-16,8	404	-22,3	1,7
Bulgarien	0	-100,0	1	-99,7	-	41	-70,9	70	-98,7	1,7
Dänemark	23	-81,1	70	-85,7	3,0	737	-5,4	1 698	-13,9	2,3
Estland	0	-	0,0	-	-	14	7,7	85	240,0	6,1
Finnland	8	700,0	22	57,1	2,8	179	54,3	711	113,5	4,0
Frankreich	12	-7,7	37	23,3	3,1	228	-5,4	452	4,9	2,0
Griechenland	0	-100,0	0	-100,0	-	7	-50,0	10	-76,2	1,4
Irland	0	-	0	-	-	27	3,8	49	-30,0	1,8
Island	0	-	0,0	-	-	4	-33,3	7	16,7	1,8
Italien	19	533,3	128	**	6,7	230	16,8	803	31,0	3,5
Kroatien	4	0,0	56	366,7	14,0	31	-45,6	178	-78,3	5,7
Lettland	4	-	10	-	2,5	61	103,3	290	391,5	4,8
Litauen	5	25,0	38	26,7	7,6	73	14,1	315	-27,3	4,3
Luxemburg	0	-	0	-	-	10	-23,1	20	11,1	2,0
Malta	0	-	0,0	-	-	3	50,0	3	50,0	1,0
Niederlande	88	63,0	196	26,5	2,2	2 038	24,7	5 404	37,4	2,7
Norwegen	0	-100,0	0	-100,0	-	165	20,4	284	41,3	1,7
Österreich	25	78,6	42	13,5	1,7	477	16,3	1 046	32,9	2,2
Polen	70	-1,4	454	-48,3	6,5	1 173	-30,4	11 569	-24,5	9,9
Portugal	3	-50,0	9	50,0	3,0	58	-30,1	105	-35,2	1,8
Rumänien	11	**	248	**	22,5	94	59,3	1 144	894,8	12,2
Russische Föderation	5	-	10	-	2,0	16	6,7	61	134,6	3,8
Schweden	8	60,0	16	100,0	2,0	252	-17,6	405	0,0	1,6
Schweiz	14	-22,2	26	-36,6	1,9	571	-0,3	968	-3,9	1,7
Slowakei	5	-44,4	6	-33,3	1,2	308	156,7	1 314	158,2	4,3
Slowenien	2	-50,0	26	-87,7	13,0	73	121,2	1 143	117,3	15,7
Spanien	0	-100,0	0	-100,0	-	76	7,0	128	21,9	1,7
Tschechische Republik	12	-36,8	75	70,5	6,3	254	-23,7	1 500	-27,1	5,9
Türkei	0	-	0,0	-	-	4	-63,6	15	-44,4	3,8
Ukraine	6	0,0	8	-90,5	1,3	141	83,1	1 923	438,7	13,6
Ungarn	1	-50,0	1	-50,0	1,0	44	12,8	79	2,6	1,8
Vereinigtes Königreich	5	-16,7	13	116,7	2,6	257	-8,9	639	-12,5	2,5
Zypern	0	-	0,0	-	-	5	-	5	-	1,0
Sonstige europäische Länder	0	-100,0	0,0	-100,0	-	49	16,7	111	-42,5	2,3

**Noch 8. Ankünfte, Übernachtungen und Aufenthaltsdauer der Gäste in Beherbergungsbetrieben (einschl. Camping)
nach Reisegebieten und Herkunftsländern**

Land Reisegebiet ----- Herkunftsland	Dezember 2024					Januar bis Dezember 2024				
	Ankünfte		Übernachtungen		durch- schn. Aufent- halts- dauer	Ankünfte		Übernachtungen		durch- schn. Aufent- halts- dauer
	insge- samt	Veränd. gegen- über Vorj.- monat	insge- samt	Veränd. gegen- über Vorj.- monat		insge- samt	Veränd. gegen- über Vorj.- zeitr.	insge- samt	Veränd. gegen- über Vorj.- zeitr.	
	Anzahl	%	Anzahl	%	Tage	Anzahl	%	Anzahl	%	Tage
	Altmark									
Afrika	0	-100,0	0	-100,0	-	12	100,0	29	190,0	2,4
Südafrika	0	-	0	-	-	2	-	6	-	3,0
Sonstige afrikanische Länder	0	-100,0	0	-100,0	-	10	66,7	23	130,0	2,3
Asien	4	300,0	4	300,0	1,0	91	56,9	116	-15,3	1,3
Arabische Golfstaaten	0	-	0	-	-	6	200,0	9	125,0	1,5
China (einschl. Hongkong)	1	0,0	1	0,0	1,0	23	130,0	25	25,0	1,1
Indien	0	-	0	-	-	5	25,0	6	-89,8	1,2
Israel	0	-	0	-	-	9	12,5	9	12,5	1,0
Japan	3	-	3	-	1,0	29	190,0	35	169,2	1,2
Korea, Republik	0	-	0	-	-	1	-75,0	1	-75,0	1,0
Taiwan	0	-	0	-	-	6	0	13	8,3	2,2
Sonstige asiatische Länder	0	-	0	-	-	12	-14,3	18	5,9	1,5
Amerika	25	127,3	61	144,0	2,4	243	-26,6	418	-83,9	1,7
Kanada	0	-100,0	0	-100,0	-	31	-26,2	75	-31,2	2,4
Vereinigte Staaten	23	155,6	59	156,5	2,6	163	-33,5	280	-87,9	1,7
Sonstige nordamerik. Länder	0	-	0	-	-	3	-	4	-	1,3
Mittelamerika/Karibik	0	-	0	-	-	16	-11,1	19	-80,2	1,2
Brasilien	0	-	0	-	-	10	100,0	14	55,6	1,4
Sonstige südamerik. Länder	2	-	2	-	1,0	20	-4,8	26	-59,4	1,3
Australien, Ozeanien	4	-	8	-	2,0	58	52,6	72	44,0	1,2
Australien	4	-	8	-	2,0	44	46,7	54	28,6	1,2
Neuseeland, Ozeanien	0	-	0	-	-	14	75,0	18	125,0	1,3
Ohne Angaben	58	48,7	71	24,6	1,2	728	39,2	1 215	46,6	1,7

9. Beherbergungsbetriebe (einschl. Camping), darunter Hotels (ohne Hotel garnis), Schlafgelegenheiten und Auslastung der Kapazitäten für ausgewählte Gemeinden und touristische Zielorte

Gemeinde Betriebe gesamt dar. Hotels (ohne Hotels garnis)	Dezember 2024						Jan. bis Dezember 2024	
	Betriebe			in den Betrieben angebotene Schlafgelegenheiten ¹			durch- schnitt- liche Aus- lastung	
	ins- gesamt	darunter geöffnete		ins- gesamt	Verände- rung ge- genüber dem Vor- jahres- monat	durch- schnitt- liche Aus- lastung		nachrichtlich maximales Angebot an Schlafge- legenheiten der letzten 13 Monate
		zu- sammen	Verände- rung ge- genüber dem Vor- jahres- monat					
Anzahl		%	Anzahl	%	Anzahl	%		
Annaburg, Stadt	2	-	-	
dar. Hotels (ohne Hotels garnis)	-	-	-	
Arendsee (Altmark), Stadt	16	14	-6,7	1 416	-13,6	10,8	1 909	30,9
dar. Hotels (ohne Hotels garnis)	4	4	-	187	6,9	16,3	187	35,4
Arnstein, Stadt	3	3	-
dar. Hotels (ohne Hotels garnis)	1	1	-
Aschersleben, Stadt	9	9	-	361	10,4	27,9	372	30,9
dar. Hotels (ohne Hotels garnis)	5	5	-	283	14,6	29,5	292	31,2
Bad Bibra, Stadt	4	1	-50,0
dar. Hotels (ohne Hotels garnis)	2	1	-50,0
Bad Dürrenberg, Solestadt	4	4	-	146	0,0	25,0	150	49,4
dar. Hotels (ohne Hotels garnis)	3	3	-
Bad Lauchstädt, Goethestadt	4	3	-40,0	104	-21,2	12,8	120	29,1
dar. Hotels (ohne Hotels garnis)	1	1	-
Bad Schmiedeberg	10	7	-	1 326	-0,9	44,6	1 495	55,2
dar. Hotels (ohne Hotels garnis)	3	3	-
Ballenstedt, Stadt	6	5	-	211	0,0	36,7	232	37,5
dar. Hotels (ohne Hotels garnis)	2	2	-
Barby, Stadt	5	3	-	225	0,4	76,2	319	68,7
dar. Hotels (ohne Hotels garnis)	-	-	-	-	-	-	-	-
Bernburg (Saale), Stadt	13	12	-	680	3,2	21,9	749	34,6
dar. Hotels (ohne Hotels garnis)	5	5	-
Bitterfeld-Wolfen, Stadt	13	12	-	1 200	3,7	8,7	1 275	25,8
dar. Hotels (ohne Hotels garnis)	6	5	-	258	16,2	17,8	333	30,4
Blankenburg (Harz), Stadt	21	18	-5,3	1 097	-0,6	34,2	1 275	44,7
dar. Hotels (ohne Hotels garnis)	9	8	-11,1	545	-1,3	31,6	563	36,4
Burg, Stadt	6	4	-	195	12,1	23,6	357	33,6
dar. Hotels (ohne Hotels garnis)	2	2	-
Coswig (Anhalt), Stadt	7	6	-14,3	434	-42,1	8,5	804	18,6
dar. Hotels (ohne Hotels garnis)	2	2	-
Dessau-Roßlau, Stadt	26	24	-	1 868	-2,4	20,8	1 978	32,9
dar. Hotels (ohne Hotels garnis)	8	7	-	985	0,0	27,6	1 032	41,4
Eisleben, Lutherstadt	13	10	-16,7	293	-15,8	21,5	380	32,4
dar. Hotels (ohne Hotels garnis)	6	5	-16,7	180	-19,6	26,6	226	37,0
Falkenstein/Harz, Stadt	6	4	-20,0	104	-8,8	15,2	268	18,8
dar. Hotels (ohne Hotels garnis)	3	1	-50,0
Flechtingen	5	5	-	454	-0,2	53,6	475	81,0
dar. Hotels (ohne Hotels garnis)	-	-	-	-	-	-	-	-
Freyburg (Unstrut), Stadt	11	10	11,1	445	3,7	16,7	458	41,2
dar. Hotels (ohne Hotels garnis)	7	7	-	363	0,0	19,1	364	44,5
Gardelegen, Hansestadt	12	9	-10,0	343	-4,5	16,2	608	20,8
dar. Hotels (ohne Hotels garnis)	3	2	-33,3
Genthin, Stadt	9	8	-11,1	302	-7,1	17,3	325	27,1
dar. Hotels (ohne Hotels garnis)	3	3	-

¹ Doppelbetten zählen als 2 Schlafgelegenheiten. Für Camping wird 1 Stellplatz in 4 Schlafgelegenheiten umgerechnet.

Noch 9. Beherbergungsbetriebe (einschl. Camping), darunter Hotels (ohne Hotels garnis), Schlafgelegenheiten und Auslastung der Kapazitäten für ausgewählte Gemeinden und touristische Zielorte

Gemeinde Betriebe gesamt dar. Hotels (ohne Hotels garnis)	Dezember 2024							Jan. bis Dezember 2024
	Betriebe			in den Betrieben angebotene Schlafgelegenheiten ¹				durch- schnitt- liche Aus- lastung
	ins- gesamt	darunter geöffnete		ins- gesamt	Verände- rung ge- genüber dem Vor- jahres- monat	durch- schnitt- liche Aus- lastung	nachrichtlich	
		zu- sammen	Verände- rung ge- genüber dem Vor- jahres- monat				maximales Angebot an Schlafge- legenheiten der letzten 13 Monate	
Anzahl		%	Anzahl	%		Anzahl	%	
Gräfenhainichen, Stadt	5	4	-	107	0,0	4,9	307	10,8
dar. Hotels (ohne Hotels garnis)	1	1	-
Halberstadt, Stadt	15	13	-	666	1,8	32,3	1 036	34,8
dar. Hotels (ohne Hotels garnis)	8	8	-	503	-2,3	34,3	524	40,7
Haldensleben, Stadt	9	8	-	295	0,3	15,6	440	24,8
dar. Hotels (ohne Hotels garnis)	3	3	-	56	0,0	23,0	56	32,5
Halle (Saale), Stadt	42	37	2,8	2 909	0,9	36,3	3 330	40,2
dar. Hotels (ohne Hotels garnis)	13	11	-21,4	1 200	-21,9	32,2	1 361	35,3
Harzgerode, Stadt	12	9	-18,2	1 481	-18,8	20,3	2 026	20,3
dar. Hotels (ohne Hotels garnis)	5	5	-	520	-1,9	51,5	532	48,1
Havelberg, Hansestadt	8	4	-33,3	176	-73,3	18,9	686	29,0
dar. Hotels (ohne Hotels garnis)	2	2	-
Hettstedt, Stadt	3	3	-	76	0,0	36,9	76	36,5
dar. Hotels (ohne Hotels garnis)	1	1	-
Hohenmölsen, Stadt	6	5	-16,7	177	-68,7	10,1	577	17,1
dar. Hotels (ohne Hotels garnis)	1	1	-
Ilseburg (Harz), Stadt	20	19	-	1 347	-1,2	25,1	1 424	28,2
dar. Hotels (ohne Hotels garnis)	8	7	-12,5	555	-7,7	43,0	621	46,2
Jessen (Elster), Stadt	5	5	-	126	0,8	18,8	128	30,9
dar. Hotels (ohne Hotels garnis)	3	3	-
Kalbe (Milde), Stadt	7	6	-14,3	384	-10,3	36,1	435	60,8
dar. Hotels (ohne Hotels garnis)	3	2	-33,3
Kamern	5	1	-
dar. Hotels (ohne Hotels garnis)	-	-	-	-	-	-	-	-
Kelbra (Kyffhäuser), Stadt	8	5	-	798	0,4	4,8	1 028	18,0
dar. Hotels (ohne Hotels garnis)	3	1	-
Kemberg, Stadt	11	7	-	615	24,2	6,6	1 309	22,8
dar. Hotels (ohne Hotels garnis)	2	2	-
Klötze, Stadt	5	4	-20,0	95	-10,4	12,5	117	21,4
dar. Hotels (ohne Hotels garnis)	3	2	-33,3
Köthen (Anhalt), Stadt	7	7	16,7	233	1,7	18,1	242	21,6
dar. Hotels (ohne Hotels garnis)	2	2	-
Magdeburg, Landeshauptstadt	50	47	-2,1	5 574	-13,5	34,6	6 603	35,4
dar. Hotels (ohne Hotels garnis)	20	19	-	3 601	-1,3	36,9	3 685	38,4
Merseburg, Stadt	9	9	-10,0	844	-2,0	20,2	851	32,0
dar. Hotels (ohne Hotels garnis)	9	9	-10,0
Naumburg (Saale), Stadt	49	38	-7,3	3 058	-1,7	21,8	3 915	33,7
dar. Hotels (ohne Hotels garnis)	15	11	-	490	4,9	18,2	732	29,8
Nebra (Unstrut), Stadt	3	2	-
dar. Hotels (ohne Hotels garnis)	2	2	-
Oberharz am Brocken, Stadt	39	34	-10,5	2 972	-10,8	18,3	3 426	23,7
dar. Hotels (ohne Hotels garnis)	13	12	-7,7	673	-9,1	30,7	758	32,0
Oranienbaum-Wörlitz, Stadt	14	8	-20,0	668	17,2	22,3	855	34,5
dar. Hotels (ohne Hotels garnis)	7	4	-20,0	500	38,1	27,6	590	39,3

¹ Doppelbetten zählen als 2 Schlafgelegenheiten. Für Camping wird 1 Stellplatz in 4 Schlafgelegenheiten umgerechnet.

Noch 9. Beherbergungsbetriebe (einschl. Camping), darunter Hotels (ohne Hotels garnis), Schlafgelegenheiten und Auslastung der Kapazitäten für ausgewählte Gemeinden und touristische Zielorte

Gemeinde Betriebe gesamt dar. Hotels (ohne Hotels garnis)	Dezember 2024							Jan. bis Dezember 2024
	Betriebe			in den Betrieben angebotene Schlafgelegenheiten ¹				durch- schnitt- liche Aus- lastung
	ins- gesamt	darunter geöffnete		ins- gesamt	Verände- rung ge- genüber dem Vor- jahres- monat	durch- schnitt- liche Aus- lastung	nachrichtlich maximales Angebot an Schlafge- legenheiten der letzten 13 Monate	
		zu- sammen	Verände- rung ge- genüber dem Vor- jahres- monat					
Anzahl		%	Anzahl	%	Anzahl	%		
Oschersleben (Bode), Stadt	5	5	-	354	-1,1	8,2	358	21,1
dar. Hotels (ohne Hotels garnis)	2	2	-
Osterburg (Altmark), Hansestadt	3	2	-33,3
dar. Hotels (ohne Hotels garnis)	2	1	-50,0
Osterwieck, Stadt	4	4	-	91	7,1	20,1	91	29,0
dar. Hotels (ohne Hotels garnis)	3	3	-
Quedlinburg, Welterbestadt	57	53	-5,4	2 851	-3,0	45,7	3 043	43,3
dar. Hotels (ohne Hotels garnis)	15	14	-	1 027	-2,2	64,3	1 128	53,8
Querfurt, Stadt	4	3	-25,0
dar. Hotels (ohne Hotels garnis)	2	2	-33,3
Salzwedel, Hansestadt	5	5	-	186	-0,5	15,3	187	23,2
dar. Hotels (ohne Hotels garnis)	3	3	-
Sangerhausen, Stadt	13	9	-10,0	304	-4,4	17,9	409	25,5
dar. Hotels (ohne Hotels garnis)	1	1	-
Schollene	1	1	-
dar. Hotels (ohne Hotels garnis)	-	-	-	-	-	-	-	-
Schönebeck (Elbe), Stadt	16	16	-	1 359	3,4	24,5	1 362	35,9
dar. Hotels (ohne Hotels garnis)	4	4	-	210	0,0	18,9	210	27,1
Seegebiet Mansfelder Land	6	6	-	389	0,0	4,3	389	20,5
dar. Hotels (ohne Hotels garnis)	3	3	-
Stäsa, Stadt	5	5	-	138	0,0	20,2	138	25,5
dar. Hotels (ohne Hotels garnis)	2	2	-
Stendal, Hansestadt	8	7	-	315	1,9	30,7	329	42,5
dar. Hotels (ohne Hotels garnis)	4	4	-	200	3,1	34,0	202	47,6
Südharz	14	13	8,3	782	9,5	36,7	852	36,5
dar. Hotels (ohne Hotels garnis)	8	7	16,7	578	11,2	47,8	598	44,4
Tangermünde, Stadt	16	16	14,3	1 126	28,5	25,1	1 134	33,3
dar. Hotels (ohne Hotels garnis)	5	5	-	509	9,5	24,9	512	37,7
Thale, Stadt	48	39	-	2 516	-0,9	29,3	3 191	40,0
dar. Hotels (ohne Hotels garnis)	18	17	-5,6	1 067	-9,0	32,9	1 188	40,3
Wanzleben-Börde, Stadt	3	3	-	120	0,0	22,6	120	30,1
dar. Hotels (ohne Hotels garnis)	2	2	-
Weißenfels, Stadt	10	9	-10,0	303	-7,6	28,7	337	38,5
dar. Hotels (ohne Hotels garnis)	4	3	-25,0	156	-6,6	36,9	176	48,1
Wernigerode, Stadt	99	86	-9,5	5 604	-8,7	45,3	6 410	42,8
dar. Hotels (ohne Hotels garnis)	33	30	-6,3	2 849	-1,8	59,2	2 974	50,2
Wittenberg, Lutherstadt	23	20	-4,8	1 274	-20,3	27,8	1 672	28,7
dar. Hotels (ohne Hotels garnis)	11	9	-	860	0,6	33,8	928	38,3
Wolmirstedt, Stadt	4	4	-	214	13,8	12,3	214	26,3
dar. Hotels (ohne Hotels garnis)	2	2	-
Zahna-Elster, Stadt	3	3	-
dar. Hotels (ohne Hotels garnis)	-	-	-	-	-	-	-	-
Zeititz, Stadt	9	8	14,3	183	8,9	28,6	234	34,8
dar. Hotels (ohne Hotels garnis)	3	2	-
Zerbst/Anhalt, Stadt	14	12	-14,3	311	-17,9	6,0	406	13,8
dar. Hotels (ohne Hotels garnis)	3	3	-

¹ Doppelbetten zählen als 2 Schlafgelegenheiten. Für Camping wird 1 Stellplatz in 4 Schlafgelegenheiten umgerechnet.

**Noch 10. Ankünfte, Übernachtungen und Aufenthaltsdauer der Gäste in Beherbergungsbetrieben (einschl. Camping),
darunter Hotels (ohne Hotels garnis) für ausgewählte Gemeinden und touristische Zielorte**

Gemeinde Betriebe gesamt dar. Hotels (ohne Hotels garnis)	Dezember					Januar bis Dezember 2024				
	Ankünfte		Übernachtungen		durch- schn. Aufent- halts- dauer	Ankünfte		Übernachtungen		durch- schn. Aufent- halts- dauer
	insge- samt	Veränd. gegen- über Vorj.- monat	insge- samt	Veränd. gegen- über Vorj.- monat		insge- samt	Veränd. gegen- über Vorj.- zeitr.	insge- samt	Veränd. gegen- über Vorj.- zeitr.	
	Anzahl	%	Anzahl	%	Tage	Anzahl	%	Anzahl	%	Tage
Gräfenhainichen, Stadt	67	-30,2	161	-26,8	2,4	4 644	20,7	8 676	0,7	1,9
dar. Hotels (o. Hotels
Halberstadt, Stadt	3 333	-0,4	6 661	5,0	2,0	48 966	7,1	98 854	13,4	2,0
dar. Hotels (o. Hotels	2 693	1,7	5 347	9,4	2,0	38 033	7,8	75 063	15,3	2,0
Haldensleben, Stadt	637	-3,8	1 429	-7,4	2,2	15 252	11,3	34 722	15,9	2,3
dar. Hotels (o. Hotels	225	3,2	399	11,1	1,8	3 722	4,7	6 592	8,0	1,8
Halle (Saale), Stadt	18 244	6,7	31 648	-0,6	1,7	244 666	1,3	429 608	1,2	1,8
dar. Hotels (o. Hotels	7 947	-19,4	11 985	-27,4	1,5	115 717	-17,7	168 254	-18,6	1,5
Harzgerode, Stadt	2 911	7,0	9 319	5,3	3,2	42 309	12,0	131 149	11,9	3,1
dar. Hotels (o. Hotels	2 647	7,1	8 300	0,9	3,1	30 862	8,9	92 168	2,7	3,0
Havelberg, Hansestadt	453	-28,7	1 029	-19,8	2,3	17 525	1,0	41 927	20,0	2,4
dar. Hotels (o. Hotels
Hettstedt, Stadt	474	-3,1	869	18,2	1,8	6 256	2,8	10 062	0,7	1,6
dar. Hotels (o. Hotels
Hohenmölsen, Stadt	227	-33,2	554	-45,5	2,4	9 111	-31,0	33 822	4,3	3,7
dar. Hotels (o. Hotels
Ilseburg (Harz), Stadt	4 266	-2,0	10 277	-6,4	2,4	58 515	-0,1	138 710	-2,2	2,4
dar. Hotels (o. Hotels	3 239	-4,4	7 039	-11,0	2,2	45 785	2,1	97 869	0,6	2,1
Jessen (Elster), Stadt	327	25,8	736	10,8	2,3	6 394	15,3	14 115	-8,7	2,2
dar. Hotels (o. Hotels
Kalbe (Milde), Stadt	417	-34,1	4 296	3,6	10,3	9 248	-19,0	84 666	5,0	9,2
dar. Hotels (o. Hotels
Kamern
dar. Hotels (o. Hotels
Kelbra (Kyffhäuser), Stadt	419	10,8	1 193	19,2	2,8	23 766	0,0	57 388	0,0	2,4
dar. Hotels (o. Hotels
Kemberg, Stadt	495	-18,9	1 266	-21,9	2,6	28 605	-2,3	81 722	-2,9	2,9
dar. Hotels (o. Hotels
Klötze, Stadt	135	-35,7	369	-22,2	2,7	3 545	-17,7	8 295	-21,8	2,3
dar. Hotels (o. Hotels
Köthen (Anhalt), Stadt	761	-9,3	1 310	3,3	1,7	10 039	-13,1	18 189	-10,5	1,8
dar. Hotels (o. Hotels
Magdeburg, Landeshauptstadt	34 509	-6,2	59 183	-11,8	1,7	449 202	2,5	784 067	-0,3	1,7
dar. Hotels (o. Hotels	23 656	-3,5	41 033	-8,5	1,7	293 933	3,5	504 066	-0,2	1,7
Merseburg, Stadt	2 605	2,0	5 278	4,5	2,0	42 843	-1,9	95 286	-0,7	2,2
dar. Hotels (o. Hotels
Naumburg (Saale), Stadt	4 574	-15,3	20 594	-8,4	4,5	115 065	-1,0	423 158	-7,9	3,7
dar. Hotels (o. Hotels	1 633	-19,8	2 763	-24,2	1,7	32 482	1,1	59 902	3,0	1,8
Nebra (Unstrut), Stadt
dar. Hotels (o. Hotels
Oberharz am Brocken, Stadt	5 805	52,9	15 728	35,4	2,7	88 393	6,2	258 700	3,7	2,9
dar. Hotels (o. Hotels	2 527	18,5	6 339	9,5	2,5	30 464	12,2	80 426	10,6	2,6
Oranienbaum-Wörlitz, Stadt	2 521	-2,8	4 617	-9,5	1,8	47 272	7,5	88 112	4,6	1,9
dar. Hotels (o. Hotels	2 339	-3,8	4 272	-5,4	1,8	38 213	6,6	67 193	4,4	1,8

11. Beherbergungsbetriebe (einschl. Camping), Schlafgelegenheiten und Auslastung der Kapazitäten nach Gemeindegruppen

Land Gemeindegruppe	Dezember 2024							Januar bis Dezember 2024	
	Betriebe			in den Betrieben angebotene Schlafgelegenheiten ¹				durchschnittliche Auslastung	
	insgesamt	darunter geöffnete		insgesamt	Veränd. gegenüber Vorjahresmonat	durchschnittliche Auslastung	nachrichtl.		
		zusammen	Veränd. gegenüber Vorjahresmonat				maxim. Angebot Schlafgelegenheiten d. letzten 13 Monate		
Anzahl	%	Anzahl	%	Anzahl	%				
Sachsen-Anhalt insgesamt	1 126	954	-4,6	64 749	-5,0	25,8	81 741	32,0	
Heilbäder	31	25	-	2 258	-0,8	45,5	2 993	53,5	
Luftkurorte	94	83	0,0	6 181	-3,0	28,0	7 082	36,9	
Erholungsorte	315	258	-10,1	18 029	-10,0	31,9	22 278	35,3	
Sonstige Gemeinden	686	588	-2,8	38 281	-2,9	21,4	49 388	28,4	

12. Ankünfte, Übernachtungen und Aufenthaltsdauer der Gäste in Beherbergungsbetrieben (einschl. Camping) nach Gemeindegruppen

Land Gemeindegruppe	Dezember 2024					Januar bis Dezember 2024				
	Ankünfte		Übernachtungen		durchschn. Aufenthaltsdauer	Ankünfte		Übernachtungen		durchschn. Aufenthaltsdauer
	insgesamt	Veränd. gegenüber Vorj.-monat	insgesamt	Veränd. gegenüber Vorj.-monat		insgesamt	Veränd. gegenüber Vorj.-zeitraum	insgesamt	Veränd. gegenüber Vorj.-zeitraum	
	Anzahl	%	Anzahl	%	Tage	Anzahl	%	Anzahl	%	Tage
Sachsen-Anhalt insgesamt	216 827	-0,1	509 754	-2,5	2,4	3 388 460	0,9	8 353 160	0,0	2,5
Heilbäder	2 739	-0,8	31 833	8,0	11,6	61 141	2,1	502 584	2,8	8,2
Luftkurorte	17 398	5,4	52 192	3,2	3,0	264 139	1,7	856 942	-1,0	3,2
Erholungsorte	67 959	1,2	175 783	-0,1	2,6	907 575	-0,7	2 531 228	-1,5	2,8
Sonstige Gemeinden	128 731	-1,4	249 946	-6,3	1,9	2 155 605	1,4	4 462 406	0,7	2,1

¹ Doppelbetten zählen als 2 Schlafgelegenheiten. Für Camping wird 1 Stellplatz in 4 Schlafgelegenheiten umgerechnet.

13. Campingplätze mit Urlaubscamping und deren Stellplatzkapazitäten im Monat Dezember 2024 nach Reisegebieten

Land Reisegebiet	Campingplätze			Von den geöffneten Campingplätzen angebotene Stellplätze		
	ins- gesamt	darunter geöffnet ¹		ins- gesamt	Verände- rung ge- genüber dem Vor- jahres- monat	nachrichtlich
		zusammen	Verände- rung ge- genüber dem Vor- jahres- monat			maximales Angebot an Stellplätzen der letzten 13 Monate
	Anzahl		%	Anzahl	%	Anzahl
Sachsen-Anhalt insgesamt	89	38	-25,5	2 882	-21,7	5 649
	Reisegebiete					
Harz und Harzvorland	18	9	-30,8	853	-20,1	1 303
Halle, Saale, Unstrut	17	6	-25,0	430	-13,8	852
Anhalt-Wittenberg	15	10	-9,1	661	-13,7	1 051
Magdeburg, Elbe-Börde-Heide	23	10	-16,7	770	-21,8	1 646
Altmark	16	3	-57,1	168	-54,0	797

¹ Im Berichtsmonat ganz oder teilweise geöffnet.

Monatserhebung im Tourismus

- Camping -

CAM

Rücksendung bitte bis
zum 10. KT des Folgemonats

Statistisches Landesamt Sachsen-Anhalt
Dezernat 35
Merseburger Str. 2
06110 Halle (Saale)

Statistisches Landesamt Sachsen-Anhalt Postfach 20 11 56 06012 Halle (Saale)

Ansprechpartner/-in für Rückfragen
(freiwillige Angabe)

Name:

Telefon oder E-Mail:

Sie erreichen uns über
Telefon: (0345) 2318-0

E-Mail:
tourismus@statistik.sachsen-anhalt.de

Vielen Dank für Ihre Mitarbeit.

Bitte beachten Sie bei der Beantwortung der Fragen die Erläuterungen zu **1** bis **14** in der separaten Unterlage.

Falls Anschrift oder Firmierung nicht mehr zutreffen, bitte auf Seite 2 korrigieren.

Identnummer
(bei Rückfragen bitte angeben)

Identnummer

Hinweis auf die Erhebungseinheit:

Die im Erhebungsteil des Fragebogens erfragten Angaben beziehen sich auf den einzelnen Beherbergungsbetrieb oder, falls die Beherbergung eine Nebentätigkeit des Betriebes ist, auf den mit dieser Nebentätigkeit befassten fachlichen Betriebsteil.

A Berichtsmonat und Berichtsjahr 01 2 0
Monat Jahr

B Angebot an Stellplätzen

i Flüchtlinge sind bei der Meldung nicht zu berücksichtigen.

1 Bitte nennen Sie die **Anzahl** der am letzten Öffnungstag des Berichtsmonats **tatsächlich angebotenen Stellplätze für Urlaubscamping** (ohne Dauercamping). **1** 07

C Angaben zu einer vorübergehenden Schließung, Wiedereröffnung oder gewerberechtl. Abmeldung des Betriebes **2**

i Bitte teilen Sie uns auch vorübergehende Schließungen mit, damit Sie für diesen Zeitraum keinen leeren Fragebogen senden müssen.

1 Der Betrieb wird vorübergehend geschlossen am 08 dieses Berichtsmonats
Tag

2 Der Betrieb wird voraussichtlich wieder eröffnet am 09 2 0
Tag Monat Jahr

3 Der Betrieb wurde **gewerberechtlich** endgültig abgemeldet am **3** 10 dieses Berichtsmonats
Tag

▶ Senden Sie uns bitte in diesem Fall die Gewerbeabmeldung zu.

Bitte aktualisieren Sie Ihre Anschrift, falls erforderlich.

Name und Anschrift

Bitte zurücksenden an

Statistisches Landesamt Sachsen-Anhalt
Dezernat 35
Postfach 20 11 56
06012 Halle (Saale)

Bemerkungen

Zur Vermeidung von Rückfragen unsererseits können Sie hier auf besondere Ereignisse und Umstände hinweisen, die Einfluss auf Ihre Angaben haben.

Identnummer

FÜR IHRE UNTERLAGEN

D Beherbergungsleistung im Berichtsmonat 4

i Geben Sie in der folgenden Länderliste bitte jeweils die Ankünfte und Übernachtungen der privat oder geschäftlich anreisenden Gäste (ohne Tagesgäste und Flüchtlinge) an.

Wohnsitz der Gäste 5 (nicht Staatsangehörigkeit)	Anzahl der Ankünfte	Anzahl der Übernachtungen	Wohnsitz der Gäste 5 (nicht Staatsangehörigkeit)	Anzahl der Ankünfte	Anzahl der Übernachtungen
Deutschland 13	_____	_____	Tschech. Republik 40	_____	_____
Europa			Türkei 41	_____	_____
Belgien 21	_____	_____	Ukraine 44	_____	_____
Bulgarien 47	_____	_____	Ungarn 42	_____	_____
Dänemark 22	_____	_____	Zypern 45	_____	_____
Estland 15	_____	_____	Sonstiges Europa 7 43	_____	_____
Finnland 23	_____	_____	Afrika		
Frankreich 24	_____	_____	Rep. Südafrika 50	_____	_____
Griechenland 25	_____	_____	Sonstiges Afrika 8 55	_____	_____
Großbritannien/ Nordirland 26	_____	_____	Amerika		
Irland, Republik 27	_____	_____	Kanada 70	_____	_____
Island 28	_____	_____	USA 71	_____	_____
Italien 29	_____	_____	Mittelamerika/Karibik 9 72	_____	_____
Kroatien 20	_____	_____	Brasilien 73	_____	_____
Lettland 16	_____	_____	Sonst. Südamerika ... 10 74	_____	_____
Litauen 17	_____	_____	Sonst. Nordamerika .. 11 76	_____	_____
Luxemburg 30	_____	_____	Asien		
Malta 18	_____	_____	Arabische Golfstaaten 12 60	_____	_____
Niederlande 31	_____	_____	China, Volksrepublik/ Hongkong 61	_____	_____
Norwegen 32	_____	_____	Indien 69	_____	_____
Österreich 33	_____	_____	Israel 62	_____	_____
Polen 34	_____	_____	Japan 63	_____	_____
Portugal 35	_____	_____	Südkorea 64	_____	_____
Rumänien 48	_____	_____	Taiwan 65	_____	_____
Russland 36	_____	_____	Sonstiges Asien 13 66	_____	_____
Schweden 37	_____	_____	Australien, Ozeanien		
Schweiz 6 38	_____	_____	Australien 75	_____	_____
Slowakische Republik ... 19	_____	_____	Neuseeland, Ozeanien 14 79	_____	_____
Slowenien 46	_____	_____	Ohne Angabe 90	_____	_____
Spanien 39	_____	_____	Insgesamt 99	_____	_____

Monatserhebung im Tourismus

– Camping –

Unterrichtung nach § 17 Bundesstatistikgesetz (BStatG)¹ und nach der Datenschutz-Grundverordnung (EU) 2016/679 (DS-GVO)²

Zweck, Art und Umfang der Erhebung

Die Monatserhebung im Tourismus wird bei allen Betrieben oder Betriebsteilen durchgeführt, die nach Einrichtung oder Zweckbestimmung dazu dienen, mindestens zehn Gäste gleichzeitig vorübergehend zu beherbergen. Das Merkmal „Zahl der Gästezimmer“ wird zusätzlich einmal jährlich erhoben. Die Ergebnisse der Monatserhebung im Tourismus dienen als Grundlage für tourismuspolitische Entscheidungen, für infrastrukturelle Planungen sowie für Maßnahmen der Tourismuswerbung und der Marktforschung.

Nach der Definition der Welttourismus-Organisation umfasst der Tourismus „die Aktivitäten von Personen, die an Orte außerhalb ihrer gewohnten Umgebung reisen und sich dort zu Freizeit-, Geschäfts- oder bestimmten anderen Zwecken nicht länger als ein Jahr ohne Unterbrechung aufhalten“.

Mit den Ergebnissen der Monatserhebung im Tourismus werden auch die aus der europäischen Tourismusstatistik-Verordnung resultierenden Datenlieferungsverpflichtungen erfüllt.

Rechtsgrundlagen, Auskunftspflicht

Rechtsgrundlagen sind die Verordnung (EU) Nr. 692/2011 über die europäische Tourismusstatistik sowie das Beherbergungstatistikgesetz (BeherbStatG) in Verbindung mit dem BStatG.

Erhoben werden die Angaben zu § 4 BeherbStatG.

Die Auskunftspflicht ergibt sich aus § 6 Absatz 1 Satz 1 BeherbStatG in Verbindung mit § 15 BStatG. Nach § 6 Absatz 1 Satz 2 BeherbStatG sind die Inhaberin, der Inhaber, die Leiterin oder der Leiter des Beherbergungsbetriebes auskunftspflichtig.

Nach § 11a Absatz 2 BStatG sind alle Unternehmen und Betriebe verpflichtet, ihre Meldungen auf elektronischem Weg an die statistischen Ämter zu übermitteln. Hierzu sind die von den statistischen Ämtern zur Verfügung gestellten Online-Verfahren zu nutzen. Im begründeten Einzelfall kann eine zeitlich befristete Ausnahme von der Online-Meldung vereinbart werden. Dies ist auf formlosen Antrag möglich. Die Pflicht, die erforderlichen Auskünfte zu erteilen, bleibt jedoch weiterhin bestehen.

Nach § 6 Absatz 3 BeherbStatG besteht für Unternehmen deren Inhaberinnen/Inhaber Existenzgründerinnen/Existenzgründer sind, im Kalenderjahr der Betriebseröffnung keine Auskunftspflicht. In den beiden folgenden Kalenderjahren besteht dann keine Auskunftspflicht, wenn das Unternehmen im jeweils letzten abgeschlossenen Geschäftsjahr Umsätze in Höhe von weniger als 800 000 Euro erwirtschaftet hat. Gesellschaften können sich auf die Befreiung von der Auskunftspflicht berufen, wenn alle an der Gesellschaft Beteiligten Existenzgründerinnen/Existenzgründer sind. Existenzgründerinnen/Existenzgründer sind natürliche Personen, die eine gewerbliche oder freiberufliche Tätigkeit in Form einer Neugründung, einer Übernahme oder einer tätigen Beteiligung aus abhängiger Beschäftigung oder aus der Nichtbeschäftigung heraus aufnehmen, § 6 Absatz 4 BeherbStatG. Existenzgründerinnen/Existenzgründer, die von ihrem Recht, keine Auskunft zu erteilen, Gebrauch machen wollen, haben das Vorliegen der vorgenannten Voraussetzungen nachzuweisen. Es steht ihnen jedoch frei, die Auskünfte zu erteilen.

Erteilen Auskunftspflichtige keine, keine vollständige, keine richtige oder nicht rechtzeitig Auskunft, können sie zur Erteilung der Auskunft mit einem Zwangsgeld angehalten werden.

¹ Den Wortlaut der nationalen Rechtsvorschriften in der jeweils geltenden Fassung finden Sie unter <https://www.gesetze-im-internet.de/>.

² Die Rechtsakte der EU in der jeweils geltenden Fassung und in deutscher Sprache finden Sie auf der Internetseite des Amtes für Veröffentlichungen der Europäischen Union unter <https://eur-lex.europa.eu/>.

Darüber hinaus handelt gem. § 23 BStatG ordnungswidrig, wer

- vorsätzlich oder fahrlässig entgegen § 15 Absatz 1 Satz 2, Absatz 2 und 5 Satz 1 BStatG eine Auskunft nicht, nicht rechtzeitig, nicht vollständig oder nicht wahrheitsgemäß erteilt,
- entgegen § 15 Absatz 3 BStatG eine Antwort nicht in der vorgeschriebenen Form erteilt oder
- entgegen § 11a Absatz 2 Satz 1 BStatG ein dort genanntes Verfahren nicht nutzt.

Die Ordnungswidrigkeit kann mit einer Geldbuße bis zu fünftausend Euro geahndet werden.

Nach § 15 Absatz 7 BStatG hat eine Anfechtungsklage gegen die Aufforderung zur Auskunftserteilung keine aufschiebende Wirkung.

Geheimhaltung

Die erhobenen Einzelangaben werden nach § 16 BStatG grundsätzlich geheim gehalten. Nur in ausdrücklich gesetzlich geregelten Ausnahmefällen oder wenn die Auskunftgebenden eingewilligt haben, dürfen Einzelangaben übermittelt werden.

Eine Übermittlung von Einzelangaben ist grundsätzlich zulässig an:

- öffentliche Stellen und Institutionen innerhalb des statistischen Verbunds, die mit der Durchführung einer Bundes- oder europäischen Statistik betraut sind (z. B. die Statistischen Ämter der Länder, die Bundesbank, das Statistische Amt der Europäischen Union [Eurostat]),
- Dienstleister, zu denen ein Auftragsverhältnis besteht (z. B. ITZBund, Rechenzentren der Länder).

Nach § 7 BeherbStatG dürfen an die obersten Bundes- und Landesbehörden für die Verwendung gegenüber den gesetzgebenden Körperschaften und für Zwecke der Planung, jedoch nicht für die Regelung von Einzelfällen, vom Statistischen Bundesamt und den statistischen Ämtern der Länder Tabellen mit statistischen Ergebnissen übermittelt werden, auch soweit Tabellenfelder nur einen einzigen Fall ausweisen.

Nach § 16 Absatz 6 BStatG ist es zulässig, den Hochschulen oder sonstigen Einrichtungen mit der Aufgabe unabhängiger wissenschaftlicher Forschung für die Durchführung wissenschaftlicher Vorhaben

1. Einzelangaben zu übermitteln, wenn die Einzelangaben so anonymisiert sind, dass sie nur mit einem unverhältnismäßig großen Aufwand an Zeit, Kosten und Arbeitskraft den Befragten oder Betroffenen zugeordnet werden können (faktisch anonymisierte Einzelangaben),
2. innerhalb speziell abgesicherter Bereiche des Statistischen Bundesamtes und der statistischen Ämter der Länder Zugang zu Einzelangaben ohne Name und Anschrift (formal anonymisierte Einzelangaben) zu gewähren, wenn wirksame Vorkehrungen zur Wahrung der Geheimhaltung getroffen werden.

Nach Artikel 7 Absatz 1 der Verordnung (EU) Nr. 557/2013 über den Zugang zu vertraulichen Daten für wissenschaftliche Zwecke darf Eurostat in seinen Räumen oder in den Räumen einer von Eurostat anerkannten Zugangseinrichtung für wissenschaftliche Zwecke Einzelangaben ohne Name und Anschrift zugänglich machen. Nach Artikel 7 Absatz 2 der Verordnung darf Eurostat darüber hinaus Einzelangaben für wissenschaftliche Zwecke weitergeben, wenn diese so verändert wurden, dass die Gefahr einer Identifizierung der statistischen Einheit auf ein angemessenes Maß verringert wurde. Der Zugang nach Absatz 2 kann gewährt werden, sofern in der den Zugang beantragenden Forschungseinrichtung geeignete Sicherheitsmaßnahmen getroffen wurden.

Die Pflicht zur Geheimhaltung besteht auch für Personen, die Einzelangaben erhalten.

Hilfsmerkmale, Identnummer, Löschung, Statistikregister

Name und Anschrift des Beherbergungsbetriebes sowie Name und Telefonnummer oder E-Mail-Adresse der für Rückfragen zur Verfügung stehenden Person sind Hilfsmerkmale, die lediglich der technischen Durchführung der Erhebung dienen. Angaben zu den Erhebungsmerkmalen werden solange verarbeitet und gespeichert, wie dies zur Erfüllung der gesetzlichen Verpflichtungen erforderlich ist.

Name und Anschrift des Betriebes sowie die Identnummer werden im Unternehmensregister für statistische Zwecke (Statistikregister) gespeichert (§ 13 Absatz 1 BStatG in Verbindung mit § 1 Absatz 1 Statistikregistergesetz). Die verwendete Identnummer dient der Unterscheidung der in die Erhebung einbezogenen Betriebe sowie der rationellen Aufbereitung und besteht aus einer frei vergebenen laufenden Nummer. Die Identnummer darf in den Datensätzen mit den Angaben zu den Erhebungsmerkmalen bis zu 30 Jahre aufbewahrt werden. Danach wird sie gelöscht.

Rechte der Betroffenen, Kontaktdaten der Datenschutzbeauftragten, Recht auf Beschwerde

Die Auskunftgebenden, deren personenbezogene Angaben verarbeitet werden, können

- eine Auskunft nach Artikel 15 DS-GVO,
- die Berichtigung nach Artikel 16 DS-GVO,
- die Löschung nach Artikel 17 DS-GVO sowie
- die Einschränkung der Verarbeitung nach Artikel 18 DS-GVO

der jeweils sie betreffenden personenbezogenen Angaben beantragen oder der Verarbeitung ihrer personenbezogenen Angaben nach Artikel 21 DS-GVO widersprechen.

Sollte von den oben genannten Rechten Gebrauch gemacht werden, prüft die zuständige öffentliche Stelle, ob die gesetzlichen Voraussetzungen hierfür erfüllt sind. Die antragstellende Person wird gegebenenfalls aufgefordert, ihre Identität nachzuweisen, bevor weitere Maßnahmen ergriffen werden.

Fragen und Beschwerden über die Einhaltung datenschutzrechtlicher Bestimmungen können jederzeit an die behördlichen Datenschutzbeauftragten der Statistischen Ämter des Bundes und der Länder oder an die jeweils zuständigen Datenschutzaufsichtsbehörden gerichtet werden. Deren Kontaktdaten finden Sie unter <https://www.statistikportal.de/de/datenschutz>

Monatserhebung im Tourismus

– Camping –

Erläuterungen zum Fragebogen

1 Zahl der tatsächlich angebotenen Stellplätze

Bitte geben Sie hier die Gesamtzahl der Stellplätze an, die am letzten Öffnungstag des Berichtsmonats für Urlaubscamping zur Verfügung standen. Als Stellplatz gilt die abgegrenzte Fläche, die für das Aufstellen eines mitgebrachten Wohnwagens, Zeltens oder ähnlichem gegebenenfalls einschließlich des gästeeigenen Kraftfahrzeuges bestimmt ist. Dabei werden Stellplätze unterschiedlicher Größen oder Ausstattung in gleicher Weise berücksichtigt.

Urlaubscamping liegt vor, wenn die Campingplatzbenutzung für einzelne Tage oder Wochen vereinbart worden ist. Dabei wird im allgemeinen kein pauschales Entgelt, sondern eine nach Dauer der Belegung und Personenzahl gestaffelte Gebühr berechnet.

Nicht einzubeziehen sind diejenigen Stellplätze, die für das Dauercamping bestimmt sind. Bei variabler Aufteilung der Belegungsfläche auf Dauer- und Urlaubscamping sind die Verhältnisse am Stichtag, dem letzten Öffnungstag des Berichtsmonats, entscheidend.

2 Angaben zu einer vorübergehenden Schließung, Wiedereröffnung oder gewerberechtlichen Abmeldung des Betriebes

Zur Klärung der Berichtspflicht und zur Vermeidung von Rückfragen bitten wir Sie, uns Angaben über eine vorübergehende Schließung Ihres Betriebes, z. B. wegen Betriebsferien oder saisonbedingter Betriebsruhe, zu machen. Bitte geben Sie hier auch das Datum der beabsichtigten Wiedereröffnung an. Dies hat den Zweck, dass Sie in der Zwischenzeit nicht monatlich Fehlanzeige melden müssen.

3 Abmeldung

Falls der Betrieb gewerberechtlich ganz abgemeldet worden ist, bitten wir um die Übermittlung einer behördlichen Bestätigung, z. B. in Form der Gewerbeabmeldung an eine der angegebenen Kontaktmöglichkeiten.

4 Beherbergungsleistung im Berichtsmonat: Anzahl der Ankünfte und Übernachtungen

Bitte tragen Sie in der Spalte „Ankünfte“ die Zahl der im Berichtsmonat angekommenen Gäste ein. Die aus dem Vormonat noch anwesenden Gäste werden hier nicht berücksichtigt. Tagesgäste werden nicht erfasst.

In der Spalte „Übernachtungen“ tragen Sie bitte alle Übernachtungen ein, sowohl die der im Berichtsmonat angekommenen als auch der aus dem Vormonat noch anwesenden Gäste.

Beispiel: Familie Mustermann aus Wiesbaden kommt mit 3 Personen am 25. Juli an und reist am 6. August wieder ab. Dann sind folgende Zahlen einzutragen:

- Berichtsmonat Juli:
Zeile Deutschland
3 Ankünfte und 21 Übernachtungen
(3 Gäste mit je 7 Übernachtungen)
- Berichtsmonat August:
Zeile Deutschland
0 Ankünfte und 15 Übernachtungen
(3 Gäste mit je 5 Übernachtungen)

Sofern im Berichtsmonat keine Ankünfte und Übernachtungen zu verzeichnen waren, ist die Abgabe einer Fehlanzeige erforderlich.

5 Wohnsitz der Gäste

Entscheidend ist der ständige Wohnsitz oder ständige Aufenthaltsort der Gäste, unabhängig von deren Staatsangehörigkeit.

6 Einschließlich Liechtenstein

7 Albanien, Andorra, Bosnien und Herzegowina, Guernsey, Isle of Man, Jersey, Kosovo, Mazedonien, Moldawien, Monaco, Montenegro, San Marino, Serbien, Spitzbergen, Vatikanstadt, Weißrussland

8 Ägypten, Algerien, Angola, Äquatorialguinea, Äthiopien, Benin, Botswana, Burkina Faso, Burundi, Demokratische Republik Kongo, Dschibuti, Elfenbeinküste, Eritrea, Gabun, Gambia, Ghana, Guinea, Guinea-Bissau, Kamerun, Kap Verde, Kenia, Komoren, Kongo, Lesotho, Liberia, Libyen, Madagaskar, Malawi, Mali, Marokko, Mauretanien, Mauritius, Mayotte, Mosambik, Namibia, Niger, Nigeria, Ruanda, Sambia, São Tomé und Príncipe, Senegal, Seychellen, Sierra Leone, Simbabwe, Somalia, Süd Sudan, Sudan, Swasiland, Tansania, Togo, Tschad, Tunesien, Uganda, Westsahara, Zentralafrikanische Republik

9 Anguilla, Antigua und Barbuda, Aruba, Bahamas, Barbados, Belize, Cayman Inseln, Costa Rica, Dominica, Dominikanische Republik, El Salvador, Grenada, Guatemala, Haiti, Honduras, Jamaika, Jungferninseln, Kuba, Mexiko, Montserrat, Nicaragua, Panama, Puerto Rico, Saint-Barthélemy, Saint Kitts und Nevis, Saint Lucia, Saint Martin, Saint Vincent und die Grenadinen, Trinidad und Tobago, Turks- und Caicosinseln

10 Argentinien, Bolivien, Chile, Ecuador, Falklandinseln, Guyana, Kolumbien, Paraguay, Peru, Suriname, Uruguay, Venezuela

11 Bermuda, Grönland, Saint Pierre und Miquelon

12 Bahrain, Irak, Katar, Kuwait, Oman, Saudi-Arabien, Vereinigte Arabische Emirate

- 13** Afghanistan, Armenien, Aserbaidtschan, Bangladesch, Bhutan, Brunei, Georgien, Indonesien, Iran, Jemen, Jordanien, Kambodscha, Kasachstan, Kirgisistan, Laos, Libanon, Macau, Malaysia, Malediven, Mongolei, Myanmar, Nepal, Nordkorea, Osttimor, Pakistan, Palästina, Philippinen, Singapur, Sri Lanka, Syrien, Tadschikistan, Thailand, Turkmenistan, Usbekistan, Vietnam
- 14** Amerikanisch Samoa, Antarktis, Cookinseln, Fidschi, Französisch-Polynesien, Französische Süd- und Antarktisgebiete, Guam, Heard und McDonaldinseln, Kiribati, Kokosinseln, Marshallinseln, Mikronesien, Nauru, Neukaledonien, Neuseeland, Norfolkinsel, Niue, Nördliche Marianen, Palau, Papua-Neuguinea, Pitcairnsinseln, Salomonen, Samoa, Südgeorgien und die Südlichen Sandwichinseln, Tokelau, Tonga, Tuvalu, Vanuatu, Wallis und Futuna, Weihnachtsinsel

FÜR IHRE UNTERLAGEN

Monatserhebung im Tourismus

– Sonstiges Beherbergungsgewerbe –

SOB

Rücksendung bitte bis
zum 10. KT des Folgemonats

Statistisches Landesamt Sachsen-Anhalt
Dezernat 35
Merseburger Str. 2
06110 Halle (Saale)

Statistisches Landesamt Sachsen-Anhalt Postfach 20 11 56 06012 Halle (Saale)

Ansprechpartner/-in für Rückfragen
(freiwillige Angabe)

Sie erreichen uns über
Telefon: (0345) 2318-0

Name:

E-Mail:
tourismus@statistik.mi.sachsen-anhalt.de

Vielen Dank für Ihre Mitarbeit.

Telefon oder E-Mail:

Bitte beachten Sie bei der Beantwortung der Fragen die Erläuterungen zu **1** bis **14** in der separaten Unterlage.

Falls Anschrift oder Firmierung nicht mehr zutreffen, bitte auf Seite 2 korrigieren.

Identnummer
(bei Rückfragen bitte angeben)

Identnummer

Hinweis auf die Erhebungseinheit:

Die im Erhebungsteil des Fragebogens erfragten Angaben beziehen sich auf den einzelnen Beherbergungsbetrieb oder, falls die Beherbergung eine Nebentätigkeit des Betriebes ist, auf den mit dieser Nebentätigkeit befassten fachlichen Betriebsteil.

A **Berichtsmonat und Berichtsjahr** 01 2 0
Monat Jahr

B **Angebot an Gästebetten**
i Flüchtlinge sind bei der Meldung nicht zu berücksichtigen.

1 Bitte nennen Sie die **Anzahl** der am letzten Öffnungstag des Berichtsmonats **tatsächlich angebotenen Betten**. **1** 04

C **Angaben zu einer vorübergehenden Schließung, Wiedereröffnung oder gewerberechtl. Abmeldung des Betriebes** **2**

i Bitte teilen Sie uns auch vorübergehende Schließungen mit, damit Sie für diesen Zeitraum keinen leeren Fragebogen senden müssen.

1 Der Betrieb wird vorübergehend geschlossen am 08 dieses Berichtsmonats
Tag

2 Der Betrieb wird voraussichtlich wieder eröffnet am 09 2 0
Tag Monat Jahr

3 Der Betrieb wurde **gewerberechtlich** endgültig abgemeldet am **3** 10 dieses Berichtsmonats
Tag

▶ Senden Sie uns bitte in diesem Fall die Gewerbeabmeldung zu.

Bitte aktualisieren Sie Ihre Anschrift, falls erforderlich.

Name und Anschrift

Bitte zurücksenden an

Statistisches Landesamt Sachsen-Anhalt
Dezernat 35
Postfach 20 11 56
06012 Halle (Saale)

Bemerkungen

Zur Vermeidung von Rückfragen unsererseits können Sie hier auf besondere Ereignisse und Umstände hinweisen, die Einfluss auf Ihre Angaben haben.

Identnummer

FÜR IHRE UNTERLAGEN

D Beherbergungsleistung im Berichtsmonat 4

i Geben Sie in der folgenden Länderliste bitte jeweils die Zahl der angekommenen Gäste (= Ankünfte der Gäste, die übernachtet haben – ohne Tagesgäste und Flüchtlinge) und die Zahl der Übernachtungen im Berichtsmonat an.

Wohnsitz der Gäste 5 (nicht Staatsangehörigkeit)	Anzahl der Ankünfte	Anzahl der Übernachtungen	Wohnsitz der Gäste 5 (nicht Staatsangehörigkeit)	Anzahl der Ankünfte	Anzahl der Übernachtungen
Deutschland	13	_____	Tschech. Republik	40	_____
Europa			Türkei	41	_____
Belgien	21	_____	Ukraine	44	_____
Bulgarien	47	_____	Ungarn	42	_____
Dänemark	22	_____	Zypern	45	_____
Estland	15	_____	Sonstiges Europa 7	43	_____
Finnland	23	_____	Afrika		
Frankreich	24	_____	Rep. Südafrika	50	_____
Griechenland	25	_____	Sonstiges Afrika 8	55	_____
Großbritannien/ Nordirland	26	_____	Amerika		
Irland, Republik	27	_____	Kanada	70	_____
Island	28	_____	USA	71	_____
Italien	29	_____	Mittelamerika/Karibik 9	72	_____
Kroatien	20	_____	Brasilien	73	_____
Lettland	16	_____	Sonst. Südamerika ... 10	74	_____
Litauen	17	_____	Sonst. Nordamerika .. 11	76	_____
Luxemburg	30	_____	Asien		
Malta	18	_____	Arabische Golfstaaten	12	60
Niederlande	31	_____	China, Volksrepublik Hongkong	61	_____
Norwegen	32	_____	Indien	69	_____
Österreich	33	_____	Israel	62	_____
Polen	34	_____	Japan	63	_____
Portugal	35	_____	Südkorea	64	_____
Rumänien	48	_____	Taiwan	65	_____
Russland	36	_____	Sonstiges Asien	13	66
Schweden	37	_____	Australien, Ozeanien		
Schweiz	6	38	Australien	75	_____
Slowakische Republik ...	19	_____	Neuseeland, Ozeanien	14	79
Slowenien	46	_____	Ohne Angabe	90	_____
Spanien	39	_____	Insgesamt		
				99	_____

Monatserhebung im Tourismus

– Sonstiges Beherbergungsgewerbe –

Unterrichtung nach § 17 Bundesstatistikgesetz (BStatG)¹ und nach der Datenschutz-Grundverordnung (EU) 2016/679 (DS-GVO)²

Zweck, Art und Umfang der Erhebung

Die Monatserhebung im Tourismus wird bei allen Betrieben oder Betriebsteilen durchgeführt, die nach Einrichtung oder Zweckbestimmung dazu dienen, mindestens zehn Gäste gleichzeitig vorübergehend zu beherbergen. Das Merkmal „Zahl der Gästezimmer“ wird zusätzlich einmal jährlich erhoben. Die Ergebnisse der Monatserhebung im Tourismus dienen als Grundlage für tourismuspolitische Entscheidungen, für infrastrukturelle Planungen sowie für Maßnahmen der Tourismuswerbung und der Marktforschung.

Nach der Definition der Welttourismus-Organisation umfasst der Tourismus „die Aktivitäten von Personen, die an Orte außerhalb ihrer gewohnten Umgebung reisen und sich dort zu Freizeit-, Geschäfts- oder bestimmten anderen Zwecken nicht länger als ein Jahr ohne Unterbrechung aufhalten“.

Mit den Ergebnissen der Monatserhebung im Tourismus werden auch die aus der europäischen Tourismusstatistik-Verordnung resultierenden Datenlieferungsverpflichtungen erfüllt.

Rechtsgrundlagen, Auskunftspflicht

Rechtsgrundlagen sind die Verordnung (EU) Nr. 692/2011 über die europäische Tourismusstatistik sowie das Beherbergungsgesetz (BeherbStatG) in Verbindung mit dem BStatG.

Erhoben werden die Angaben zu § 4 BeherbStatG.

Die Auskunftspflicht ergibt sich aus § 6 Absatz 1 Satz 1 BeherbStatG in Verbindung mit § 15 BStatG. Nach § 6 Absatz 1 Satz 2 BeherbStatG sind die Inhaberin, der Inhaber, die Leiterin oder der Leiter des Beherbergungsbetriebes auskunftspflichtig.

Nach § 11a Absatz 2 BStatG sind alle Unternehmen und Betriebe verpflichtet, ihre Meldungen auf elektronischem Weg an die statistischen Ämter zu übermitteln. Hierzu sind die von den statistischen Ämtern zur Verfügung gestellten Online-Verfahren zu nutzen. Im begründeten Einzelfall kann eine zeitlich befristete Ausnahme von der Online-Meldung vereinbart werden. Dies ist auf formlosen Antrag möglich. Die Pflicht, die erforderlichen Auskünfte zu erteilen, bleibt jedoch weiterhin bestehen.

Nach § 6 Absatz 3 BeherbStatG besteht für Unternehmen deren Inhaberinnen/Inhaber Existenzgründerinnen/Existenzgründer sind, im Kalenderjahr der Betriebseröffnung keine Auskunftspflicht. In den beiden folgenden Kalenderjahren besteht dann keine Auskunftspflicht, wenn das Unternehmen im jeweils letzten abgeschlossenen Geschäftsjahr Umsätze in Höhe von weniger als 800 000 Euro erwirtschaftet hat. Gesellschaften können sich auf die Befreiung von der Auskunftspflicht berufen, wenn alle an der Gesellschaft Beteiligten Existenzgründerinnen/Existenzgründer sind. Existenzgründerinnen/Existenzgründer sind natürliche Personen, die eine gewerbliche oder freiberufliche Tätigkeit in Form einer Neugründung, einer Übernahme oder einer tätigen Beteiligung aus abhängiger Beschäftigung oder aus der Nichtbeschäftigung heraus aufnehmen, § 6 Absatz 4 BeherbStatG. Existenzgründerinnen/Existenzgründer, die von ihrem Recht, keine Auskunft zu erteilen, Gebrauch machen wollen, haben das Vorliegen der vorgenannten Voraussetzungen nachzuweisen. Es steht ihnen jedoch frei, die Auskünfte zu erteilen.

Erteilen Auskunftspflichtige keine, keine vollständige, keine richtige oder nicht rechtzeitig Auskunft, können sie zur Erteilung der Auskunft mit einem Zwangsgeld angehalten werden.

¹ Den Wortlaut der nationalen Rechtsvorschriften in der jeweils geltenden Fassung finden Sie unter <https://www.gesetze-im-internet.de/>.

² Die Rechtsakte der EU in der jeweils geltenden Fassung und in deutscher Sprache finden Sie auf der Internetseite des Amtes für Veröffentlichungen der Europäischen Union unter <https://eur-lex.europa.eu/>.

Darüber hinaus handelt gem. § 23 BStatG ordnungswidrig, wer

- vorsätzlich oder fahrlässig entgegen § 15 Absatz 1 Satz 2, Absatz 2 und 5 Satz 1 BStatG eine Auskunft nicht, nicht rechtzeitig, nicht vollständig oder nicht wahrheitsgemäß erteilt,
- entgegen § 15 Absatz 3 BStatG eine Antwort nicht in der vorgeschriebenen Form erteilt oder
- entgegen § 11a Absatz 2 Satz 1 BStatG ein dort genanntes Verfahren nicht nutzt.

Die Ordnungswidrigkeit kann mit einer Geldbuße bis zu fünftausend Euro geahndet werden.

Nach § 15 Absatz 7 BStatG hat eine Anfechtungsklage gegen die Aufforderung zur Auskunftserteilung keine aufschiebende Wirkung.

Geheimhaltung

Die erhobenen Einzelangaben werden nach § 16 BStatG grundsätzlich geheim gehalten. Nur in ausdrücklich gesetzlich geregelten Ausnahmefällen oder wenn die Auskunftgebenden eingewilligt haben, dürfen Einzelangaben übermittelt werden.

Eine Übermittlung von Einzelangaben ist grundsätzlich zulässig an:

- öffentliche Stellen und Institutionen innerhalb des statistischen Verbunds, die mit der Durchführung einer Bundes- oder europäischen Statistik betraut sind (z. B. die Statistischen Ämter der Länder, die Bundesbank, das Statistische Amt der Europäischen Union [Eurostat]),
- Dienstleister, zu denen ein Auftragsverhältnis besteht (z. B. ITZBund, Rechenzentren der Länder).

Nach § 7 BeherbStatG dürfen an die obersten Bundes- und Landesbehörden für die Verwendung gegenüber den gesetzgebenden Körperschaften und für Zwecke der Planung, jedoch nicht für die Regelung von Einzelfällen, vom Statistischen Bundesamt und den statistischen Ämtern der Länder Tabellen mit statistischen Ergebnissen übermittelt werden, auch soweit Tabellenfelder nur einen einzigen Fall ausweisen.

Nach § 16 Absatz 6 BStatG ist es zulässig, den Hochschulen oder sonstigen Einrichtungen mit der Aufgabe unabhängiger wissenschaftlicher Forschung für die Durchführung wissenschaftlicher Vorhaben

1. Einzelangaben zu übermitteln, wenn die Einzelangaben so anonymisiert sind, dass sie nur mit einem unverhältnismäßig großen Aufwand an Zeit, Kosten und Arbeitskraft den Befragten oder Betroffenen zugeordnet werden können (faktisch anonymisierte Einzelangaben),
2. innerhalb speziell abgesicherter Bereiche des Statistischen Bundesamtes und der statistischen Ämter der Länder Zugang zu Einzelangaben ohne Name und Anschrift (formal anonymisierte Einzelangaben) zu gewähren, wenn wirksame Vorkehrungen zur Wahrung der Geheimhaltung getroffen werden.

Nach Artikel 7 Absatz 1 der Verordnung (EU) Nr. 557/2013 über den Zugang zu vertraulichen Daten für wissenschaftliche Zwecke darf Eurostat in seinen Räumen oder in den Räumen einer von Eurostat anerkannten Zugangseinrichtung für wissenschaftliche Zwecke Einzelangaben ohne Name und Anschrift zugänglich machen. Nach Artikel 7 Absatz 2 der Verordnung darf Eurostat darüber hinaus Einzelangaben für wissenschaftliche Zwecke weitergeben, wenn diese so verändert wurden, dass die Gefahr einer Identifizierung der statistischen Einheit auf ein angemessenes Maß verringert wurde. Der Zugang nach Absatz 2 kann gewährt werden, sofern in der den Zugang beantragenden Forschungseinrichtung geeignete Sicherheitsmaßnahmen getroffen wurden.

Die Pflicht zur Geheimhaltung besteht auch für Personen, die Einzelangaben erhalten.

Hilfsmerkmale, Identnummer, Löschung, Statistikregister

Name und Anschrift des Beherbergungsbetriebes sowie Name und Telefonnummer oder E-Mail-Adresse der für Rückfragen zur Verfügung stehenden Person sind Hilfsmerkmale, die lediglich der technischen Durchführung der Erhebung dienen. Angaben zu den Erhebungsmerkmalen werden solange verarbeitet und gespeichert, wie dies zur Erfüllung der gesetzlichen Verpflichtungen erforderlich ist.

Name und Anschrift des Betriebes sowie die Identnummer werden im Unternehmensregister für statistische Zwecke (Statistikregister) gespeichert (§ 13 Absatz 1 BStatG in Verbindung mit § 1 Absatz 1 Statistikregistergesetz). Die verwendete Identnummer dient der Unterscheidung der in die Erhebung einbezogenen Betriebe sowie der rationellen Aufbereitung und besteht aus einer frei vergebenen laufenden Nummer. Die Identnummer darf in den Datensätzen mit den Angaben zu den Erhebungsmerkmalen bis zu 30 Jahre aufbewahrt werden. Danach wird sie gelöscht.

Rechte der Betroffenen, Kontaktdaten der Datenschutzbeauftragten, Recht auf Beschwerde

Die Auskunftgebenden, deren personenbezogene Angaben verarbeitet werden, können

- eine Auskunft nach Artikel 15 DS-GVO,
- die Berichtigung nach Artikel 16 DS-GVO,
- die Löschung nach Artikel 17 DS-GVO sowie
- die Einschränkung der Verarbeitung nach Artikel 18 DS-GVO

der jeweils sie betreffenden personenbezogenen Angaben beantragen oder der Verarbeitung ihrer personenbezogenen Angaben nach Artikel 21 DS-GVO widersprechen.

Sollte von den oben genannten Rechten Gebrauch gemacht werden, prüft die zuständige öffentliche Stelle, ob die gesetzlichen Voraussetzungen hierfür erfüllt sind. Die antragstellende Person wird gegebenenfalls aufgefordert, ihre Identität nachzuweisen, bevor weitere Maßnahmen ergriffen werden.

Fragen und Beschwerden über die Einhaltung datenschutzrechtlicher Bestimmungen können jederzeit an die behördlichen Datenschutzbeauftragten der Statistischen Ämter des Bundes und der Länder oder an die jeweils zuständigen Datenschutzaufsichtsbehörden gerichtet werden. Deren Kontaktdaten finden Sie unter

<https://www.statistikportal.de/de/datenschutz>

FÜR IHRE DATEN

Monatserhebung im Tourismus

– Sonstiges Beherbergungsgewerbe –

Erläuterungen zum Fragebogen

1 Zahl der tatsächlich angebotenen Betten

Bitte geben Sie hier die Gesamtzahl der Betten an, die am letzten Öffnungstag des Berichtsmonats zur Beherbergung von Gästen zur Verfügung standen. Die Anzahl der Betten entspricht dabei der Anzahl der Personen, die bei Normalbelegung gleichzeitig hätten übernachten können. Doppelbetten zählen dabei als zwei Schlafgelegenheiten. Klappbetten, Schlafcouchen und -sofas, die regulär als Schlafgelegenheit angeboten werden, gehören auch dazu.

Nicht zu berücksichtigen sind behelfsmäßige Schlafgelegenheiten (z. B. Zustellbetten, Kinderbetten), bei deren Benutzung lediglich ein Aufschlag zum Übernachtungspreis berechnet wird.

2 Angaben zu einer vorübergehenden Schließung, Wiedereröffnung oder gewerberechtlichen Abmeldung des Betriebes

Zur Klärung der Berichtspflicht und zur Vermeidung von Rückfragen bitten wir Sie, uns Angaben über eine vorübergehende Schließung Ihres Betriebes, z. B. wegen Betriebsferien oder saisonbedingter Betriebsruhe, zu machen. Bitte geben Sie hier auch das Datum der beabsichtigten Wiedereröffnung an. Dies hat den Zweck, dass Sie in der Zwischenzeit nicht monatlich Fehlanzeige melden müssen.

3 Abmeldung

Falls der Betrieb gewerberechtlich ganz abgemeldet worden ist, bitten wir um die Übermittlung einer behördlichen Bestätigung, z. B. in Form der Gewerbeabmeldung an eine der angegebenen Kontaktmöglichkeiten.

4 Beherbergungsleistung im Berichtsmonat: Anzahl der Ankünfte und Übernachtungen

Bitte tragen Sie in der Spalte „Ankünfte“ die Zahl der im Berichtsmonat angekommenen Gäste ein. Die aus dem Vormonat noch anwesenden Gäste werden hier nicht berücksichtigt. Tagesgäste werden nicht erfasst.

In der Spalte „Übernachtungen“ tragen Sie bitte alle Übernachtungen ein, sowohl die der im Berichtsmonat angekommenen als auch der aus dem Vormonat noch anwesenden Gäste.

Beispiel: Familie Mustermann aus Wiesbaden kommt mit 3 Personen am 25. Juli an und reist am 6. August wieder ab. Dann sind folgende Zahlen einzutragen:

– Berichtsmonat Juli:
Zeile Deutschland
3 Ankünfte und 21 Übernachtungen
(3 Gäste mit je 7 Übernachtungen)

– Berichtsmonat August:
Zeile Deutschland
0 Ankünfte und 15 Übernachtungen
(3 Gäste mit je 5 Übernachtungen)

Sofern im Berichtsmonat keine Ankünfte und Übernachtungen zu verzeichnen waren, ist die Abgabe einer Fehlanzeige erforderlich.

5 Wohnsitz der Gäste

Entscheidend ist der ständige Wohnsitz oder ständige Aufenthaltsort der Gäste, unabhängig von deren Staatsangehörigkeit.

6 Einschließlich Liechtenstein

7 Albanien, Andorra, Bosnien und Herzegowina, Guernsey, Isle of Man, Jersey, Kosovo, Mazedonien, Moldawien, Monaco, Montenegro, San Marino, Serbien, Spitzbergen, Vatikanstadt, Weißrussland

8 Ägypten, Algerien, Angola, Äquatorialguinea, Äthiopien, Benin, Botswana, Burkina Faso, Burundi, Demokratische Republik Kongo, Dschibuti, Elfenbeinküste, Eritrea, Gabun, Gambia, Ghana, Guinea, Guinea-Bissau, Kamerun, Kap Verde, Kenia, Komoren, Kongo, Lesotho, Liberia, Libyen, Madagaskar, Malawi, Mali, Marokko, Mauretanien, Mauritius, Mayotte, Mosambik, Namibia, Niger, Nigeria, Ruanda, Sambia, São Tomé und Príncipe, Senegal, Seychellen, Sierra Leone, Simbabwe, Somalia, Süd Sudan, Sudan, Swasiland, Tansania, Togo, Tschad, Tunesien, Uganda, Westsahara, Zentralafrikanische Republik

9 Anguilla, Antigua und Barbuda, Aruba, Bahamas, Barbados, Belize, Cayman Inseln, Costa Rica, Dominica, Dominikanische Republik, El Salvador, Grenada, Guatemala, Haiti, Honduras, Jamaika, Jungferninseln, Kuba, Mexiko, Montserrat, Nicaragua, Panama, Puerto Rico, Saint-Barthélemy, Saint Kitts und Nevis, Saint Lucia, Saint Martin, Saint Vincent und die Grenadinen, Trinidad und Tobago, Turks- und Caicosinseln

10 Argentinien, Bolivien, Chile, Ecuador, Falklandinseln, Guyana, Kolumbien, Paraguay, Peru, Suriname, Uruguay, Venezuela

11 Bermuda, Grönland, Saint Pierre und Miquelon

12 Bahrain, Irak, Katar, Kuwait, Oman, Saudi-Arabien, Vereinigte Arabische Emirate

- 13 Afghanistan, Armenien, Aserbaidschan, Bangladesch, Bhutan, Brunei, Georgien, Indonesien, Iran, Jemen, Jordanien, Kambodscha, Kasachstan, Kirgisistan, Laos, Libanon, Macau, Malaysia, Malediven, Mongolei, Myanmar, Nepal, Nordkorea, Osttimor, Pakistan, Palästina, Philippinen, Singapur, Sri Lanka, Syrien, Tadschikistan, Thailand, Turkmenistan, Usbekistan, Vietnam
- 14 Amerikanisch Samoa, Antarktis, Cookinseln, Fidschi, Französisch-Polynesien, Französische Süd- und Antarktisgebiete, Guam, Heard und McDonaldinseln, Kiribati, Kokosinseln, Marshallinseln, Mikronesien, Nauru, Neukaledonien, Neuseeland, Norfolkinsel, Niue, Nördliche Marianen, Palau, Papua-Neuguinea, Pitcairnsinseln, Salomonen, Samoa, Südgeorgien und die Südlichen Sandwichinseln, Tokelau, Tonga, Tuvalu, Vanuatu, Wallis und Futuna, Weihnachtsinsel

FÜR IHRE UNTERLAGEN

Monatserhebung im Tourismus

– Hotellerie –

HOT

Rücksendung bitte bis
zum 10. KT des Folgemonats

Statistisches Landesamt Sachsen-Anhalt
Dezernat 35
Merseburger Str. 2
06110 Halle (Saale)

Statistisches Landesamt Sachsen-Anhalt Postfach 20 11 56 06012 Halle (Saale)

Ansprechpartner/-in für Rückfragen
(freiwillige Angabe)

Sie erreichen uns über
Telefon: (0345) 2318-0

Name:

E-Mail:
tourismus@statistik.mi.sachsen-anhalt.de

Vielen Dank für Ihre Mitarbeit.

Telefon oder E-Mail:

Bitte beachten Sie bei der Beantwortung der Fragen die Erläuterungen zu **1** bis **18** in der separaten Unterlage.

Falls Anschrift oder Firmierung nicht mehr zutreffen, bitte auf Seite 2 korrigieren.

Identnummer
(bei Rückfragen bitte angeben)

Identnummer

Hinweis auf die Erhebungseinheit:

Die im Erhebungsteil des Fragebogens erfragten Angaben beziehen sich auf den einzelnen Beherbergungsbetrieb oder, falls die Beherbergung eine Nebentätigkeit des Betriebes ist, auf den mit dieser Nebentätigkeit befassten fachlichen Betriebsteil.

A Berichtsmonat und Berichtsjahr 01 2 0
Monat Jahr

B Angebot an Gästebetten und Gästezimmern

i Flüchtlinge sind bei der Meldung nicht zu berücksichtigen.

1 Bitte nennen Sie die **Anzahl** der am letzten Öffnungstag des Berichtsmonats **tatsächlich angebotenen Betten**. **1** 04 _____

2 Diese Frage ist **nur für den Berichtsmonat Juli auszufüllen**: Bitte nennen Sie die Anzahl der am 31. Juli **tatsächlich angebotenen Gästezimmer**. **2** 05 _____

C Gästezimmerauslastung

i Diese Fragen sind **nur auszufüllen**, wenn Sie **mindestens 25 Gästezimmer** angeboten haben. Entscheidend ist dabei der Stand im letzten verfügbaren Juli.

Bitte beachten Sie: Zimmer, die Flüchtlingen angeboten werden oder von diesen belegt sind, dürfen Sie nicht bei Ihren Angaben zur Gästezimmerauslastung berücksichtigen.

1 Bitte nennen Sie die Anzahl der **angebotenen Gästezimmertage** im Berichtsmonat. **3** 02 _____

2 Bitte nennen Sie die Anzahl der **belegten Gästezimmertage** (Roomnights) im Berichtsmonat. **4** 03 _____

3 Liegen Ihnen Angaben zu C1 und C2 nicht vor, geben Sie bitte hilfsweise die **Auslastung der Gästezimmer** im Berichtsmonat **in vollen Prozent** an (gegebenenfalls eine sorgfältige Schätzung). **5** 06 _____

Bitte aktualisieren Sie Ihre Anschrift, falls erforderlich.

Name und Anschrift

Bitte zurücksenden an

Statistisches Landesamt Sachsen-Anhalt
Dezernat 35
Postfach 20 11 56
06012 Halle (Saale)

Bemerkungen

Zur Vermeidung von Rückfragen unsererseits können Sie hier auf besondere Ereignisse und Umstände hinweisen, die Einfluss auf Ihre Angaben haben.

Identnummer

D Angaben zu einer vorübergehenden Schließung, Wiedereröffnung oder gewerberechtlichen Abmeldung des Betriebes 6

i Bitte teilen Sie uns auch vorübergehende Schließungen mit, damit Sie für diesen Zeitraum keinen leeren Fragebogen senden müssen.

- 1 Der Betrieb wird vorübergehend geschlossen am 08 _____, dieses Berichtsmonats
Tag
- 2 Der Betrieb wird voraussichtlich wieder eröffnet am 09 _____ 2 0
Tag Monat Jahr
- 3 Der Betrieb wurde **gewerberechtlich** endgültig abgemeldet am **7** 10 _____, dieses Berichtsmonats
Tag

Senden Sie uns bitte in diesem Fall die Gewerbeabmeldung zu.

FÜR IHRE UNTERLAGEN

E Beherbergungsleistung im Berichtsmonat 3

i Geben Sie in der folgenden Länderliste bitte jeweils die Ankünfte und Übernachtungen der privat oder geschäftlich anreisenden Gäste (ohne Tagesgäste und Flüchtlinge) an.

Wohnsitz der Gäste 9 (nicht Staatsangehörigkeit)	Anzahl der Ankünfte	Anzahl der Übernachtungen	Wohnsitz der Gäste 9 (nicht Staatsangehörigkeit)	Anzahl der Ankünfte	Anzahl der Übernachtungen
Deutschland 13	_____	_____	Tschech. Republik 40	_____	_____
Europa			Türkei 41	_____	_____
Belgien 21	_____	_____	Ukraine 44	_____	_____
Bulgarien 47	_____	_____	Ungarn 42	_____	_____
Dänemark 22	_____	_____	Zypern 45	_____	_____
Estland 15	_____	_____	Sonstiges Europa 11 43	_____	_____
Finnland 23	_____	_____	Afrika		
Frankreich 24	_____	_____	Rep. Südafrika 50	_____	_____
Griechenland 25	_____	_____	Sonstiges Afrika 12 55	_____	_____
Großbritannien/ Nordirland 26	_____	_____	Amerika		
Irland, Republik 27	_____	_____	Kanada 70	_____	_____
Island 28	_____	_____	USA 71	_____	_____
Italien 29	_____	_____	Mittelamerika/Karibik 13 72	_____	_____
Kroatien 20	_____	_____	Brasilien 73	_____	_____
Lettland 16	_____	_____	Sonst. Südamerika ... 14 74	_____	_____
Litauen 17	_____	_____	Sonst. Nordamerika .. 15 76	_____	_____
Luxemburg 30	_____	_____	Asien		
Malta 18	_____	_____	Arabische Golfstaaten 16 60	_____	_____
Niederlande 31	_____	_____	China, Volksrepublik/ Hongkong 61	_____	_____
Norwegen 32	_____	_____	Indien 69	_____	_____
Österreich 33	_____	_____	Israel 62	_____	_____
Polen 34	_____	_____	Japan 63	_____	_____
Portugal 35	_____	_____	Südkorea 64	_____	_____
Rumänien 48	_____	_____	Taiwan 65	_____	_____
Russland 36	_____	_____	Sonstiges Asien 17 66	_____	_____
Schweden 37	_____	_____	Australien, Ozeanien		
Schweiz 10 38	_____	_____	Australien 75	_____	_____
Slowakische Republik ... 19	_____	_____	Neuseeland, Ozeanien 18 79	_____	_____
Slowenien 46	_____	_____	Ohne Angabe 90	_____	_____
Spanien 39	_____	_____	Insgesamt 99	_____	_____

Monatserhebung im Tourismus

– Hotellerie –

Unterrichtung nach § 17 Bundesstatistikgesetz (BStatG)¹ und nach der Datenschutz-Grundverordnung (EU) 2016/679 (DS-GVO)²

Zweck, Art und Umfang der Erhebung

Die Monatserhebung im Tourismus wird bei allen Betrieben oder Betriebsteilen durchgeführt, die nach Einrichtung oder Zweckbestimmung dazu dienen, mindestens zehn Gäste gleichzeitig vorübergehend zu beherbergen. Das Merkmal „Zahl der Gästezimmer“ wird zusätzlich einmal jährlich erhoben. Die Ergebnisse der Monatserhebung im Tourismus dienen als Grundlage für tourismuspolitische Entscheidungen, für infrastrukturelle Planungen sowie für Maßnahmen der Tourismuswerbung und der Marktforschung.

Nach der Definition der Welttourismus-Organisation umfasst der Tourismus „die Aktivitäten von Personen, die an Orte außerhalb ihrer gewohnten Umgebung reisen und sich dort zu Freizeit-, Geschäfts- oder bestimmten anderen Zwecken nicht länger als ein Jahr ohne Unterbrechung aufhalten“.

Mit den Ergebnissen der Monatserhebung im Tourismus werden auch die aus der europäischen Tourismusstatistik-Verordnung resultierenden Datenlieferungsverpflichtungen erfüllt.

Rechtsgrundlagen, Auskunftspflicht

Rechtsgrundlagen sind die Verordnung (EU) Nr. 692/2011 über die europäische Tourismusstatistik sowie das Beherbergungstatistikgesetz (BeherbStatG) in Verbindung mit dem BStatG.

Erhoben werden die Angaben zu § 4 BeherbStatG.

Die Auskunftspflicht ergibt sich aus § 6 Absatz 1 Satz 1 BeherbStatG in Verbindung mit § 15 BStatG. Nach § 6 Absatz 1 Satz 2 BeherbStatG sind die Inhaberin, der Inhaber, die Leiterin oder der Leiter des Beherbergungsbetriebes auskunftspflichtig.

Nach § 11a Absatz 2 BStatG sind alle Unternehmen und Betriebe verpflichtet, ihre Meldungen auf elektronischem Weg an die statistischen Ämter zu übermitteln. Hierzu sind die von den statistischen Ämtern zur Verfügung gestellten Online-Verfahren zu nutzen. Im begründeten Einzelfall kann eine zeitlich befristete Ausnahme von der Online-Meldung vereinbart werden. Dies ist auf formlosen Antrag möglich. Die Pflicht, die erforderlichen Auskünfte zu erteilen, bleibt jedoch weiterhin bestehen.

Nach § 6 Absatz 3 BeherbStatG besteht für Unternehmen deren Inhaberinnen/Inhaber Existenzgründerinnen/Existenzgründer sind, im Kalenderjahr der Betriebseröffnung keine Auskunftspflicht. In den beiden folgenden Kalenderjahren besteht dann keine Auskunftspflicht, wenn das Unternehmen im jeweils letzten abgeschlossenen Geschäftsjahr Umsätze in Höhe von weniger als 800 000 Euro erwirtschaftet hat. Gesellschaften können sich auf die Befreiung von der Auskunftspflicht berufen, wenn alle an der Gesellschaft Beteiligten Existenzgründerinnen/Existenzgründer sind. Existenzgründerinnen/Existenzgründer sind natürliche Personen, die eine gewerbliche oder freiberufliche Tätigkeit in Form einer Neugründung, einer Übernahme oder einer tätigen Beteiligung aus abhängiger Beschäftigung oder aus der Nichtbeschäftigung heraus aufnehmen, § 6 Absatz 4 BeherbStatG. Existenzgründerinnen/Existenzgründer, die von ihrem Recht, keine Auskunft zu erteilen, Gebrauch machen wollen, haben das Vorliegen der vorgenannten Voraussetzungen nachzuweisen. Es steht ihnen jedoch frei, die Auskünfte zu erteilen.

Erteilen Auskunftspflichtige keine, keine vollständige, keine richtige oder nicht rechtzeitig Auskunft, können sie zur Erteilung der Auskunft mit einem Zwangsgeld angehalten werden.

¹ Den Wortlaut der nationalen Rechtsvorschriften in der jeweils geltenden Fassung finden Sie unter <https://www.gesetze-im-internet.de/>.

² Die Rechtsakte der EU in der jeweils geltenden Fassung und in deutscher Sprache finden Sie auf der Internetseite des Amtes für Veröffentlichungen der Europäischen Union unter <https://eur-lex.europa.eu/>.

Darüber hinaus handelt gem. § 23 BStatG ordnungswidrig, wer

- vorsätzlich oder fahrlässig entgegen § 15 Absatz 1 Satz 2, Absatz 2 und 5 Satz 1 BStatG eine Auskunft nicht, nicht rechtzeitig, nicht vollständig oder nicht wahrheitsgemäß erteilt,
- entgegen § 15 Absatz 3 BStatG eine Antwort nicht in der vorgeschriebenen Form erteilt oder
- entgegen § 11a Absatz 2 Satz 1 BStatG ein dort genanntes Verfahren nicht nutzt.

Die Ordnungswidrigkeit kann mit einer Geldbuße bis zu fünftausend Euro geahndet werden.

Nach § 15 Absatz 7 BStatG hat eine Anfechtungsklage gegen die Aufforderung zur Auskunftserteilung keine aufschiebende Wirkung.

Geheimhaltung

Die erhobenen Einzelangaben werden nach § 16 BStatG grundsätzlich geheim gehalten. Nur in ausdrücklich gesetzlich geregelten Ausnahmefällen oder wenn die Auskunftgebenden eingewilligt haben, dürfen Einzelangaben übermittelt werden.

Eine Übermittlung von Einzelangaben ist grundsätzlich zulässig an:

- öffentliche Stellen und Institutionen innerhalb des statistischen Verbunds, die mit der Durchführung einer Bundes- oder europäischen Statistik betraut sind (z. B. die Statistischen Ämter der Länder, die Bundesbank, das Statistische Amt der Europäischen Union [Eurostat]),
- Dienstleister, zu denen ein Auftragsverhältnis besteht (z. B. ITZBund, Rechenzentren der Länder).

Nach § 7 BeherbStatG dürfen an die obersten Bundes- und Landesbehörden für die Verwendung gegenüber den gesetzgebenden Körperschaften und für Zwecke der Planung, jedoch nicht für die Regelung von Einzelfällen, vom Statistischen Bundesamt und den statistischen Ämtern der Länder Tabellen mit statistischen Ergebnissen übermittelt werden, auch soweit Tabellenfelder nur einen einzigen Fall ausweisen.

Nach § 16 Absatz 6 BStatG ist es zulässig, den Hochschulen oder sonstigen Einrichtungen mit der Aufgabe unabhängiger wissenschaftlicher Forschung für die Durchführung wissenschaftlicher Vorhaben

1. Einzelangaben zu übermitteln, wenn die Einzelangaben so anonymisiert sind, dass sie nur mit einem unverhältnismäßig großen Aufwand an Zeit, Kosten und Arbeitskraft den Befragten oder Betroffenen zugeordnet werden können (faktisch anonymisierte Einzelangaben),
2. innerhalb speziell abgesicherter Bereiche des Statistischen Bundesamtes und der statistischen Ämter der Länder Zugang zu Einzelangaben ohne Name und Anschrift (formal anonymisierte Einzelangaben) zu gewähren, wenn wirksame Vorkehrungen zur Wahrung der Geheimhaltung getroffen werden.

Nach Artikel 7 Absatz 1 der Verordnung (EU) Nr. 557/2013 über den Zugang zu vertraulichen Daten für wissenschaftliche Zwecke darf Eurostat in seinen Räumen oder in den Räumen einer von Eurostat anerkannten Zugangseinrichtung für wissenschaftliche Zwecke Einzelangaben ohne Name und Anschrift zugänglich machen. Nach Artikel 7 Absatz 2 der Verordnung darf Eurostat darüber hinaus Einzelangaben für wissenschaftliche Zwecke weitergeben, wenn diese so verändert wurden, dass die Gefahr einer Identifizierung der statistischen Einheit auf ein angemessenes Maß verringert wurde. Der Zugang nach Absatz 2 kann gewährt werden, sofern in der den Zugang beantragenden Forschungseinrichtung geeignete Sicherheitsmaßnahmen getroffen wurden.

Die Pflicht zur Geheimhaltung besteht auch für Personen, die Einzelangaben erhalten.

Hilfsmerkmale, Identnummer, Löschung, Statistikregister

Name und Anschrift des Beherbergungsbetriebes sowie Name und Telefonnummer oder E-Mail-Adresse der für Rückfragen zur Verfügung stehenden Person sind Hilfsmerkmale, die lediglich der technischen Durchführung der Erhebung dienen. Angaben zu den Erhebungsmerkmalen werden solange verarbeitet und gespeichert, wie dies zur Erfüllung der gesetzlichen Verpflichtungen erforderlich ist.

Name und Anschrift des Betriebes sowie die Identnummer werden im Unternehmensregister für statistische Zwecke (Statistikregister) gespeichert (§ 13 Absatz 1 BStatG in Verbindung mit § 1 Absatz 1 Statistikregistergesetz). Die verwendete Identnummer dient der Unterscheidung der in die Erhebung einbezogenen Betriebe sowie der rationellen Aufbereitung und besteht aus einer frei vergebenen laufenden Nummer. Die Identnummer darf in den Datensätzen mit den Angaben zu den Erhebungsmerkmalen bis zu 30 Jahre aufbewahrt werden. Danach wird sie gelöscht.

Rechte der Betroffenen, Kontaktdaten der Datenschutzbeauftragten, Recht auf Beschwerde

Die Auskunftgebenden, deren personenbezogene Angaben verarbeitet werden, können

- eine Auskunft nach Artikel 15 DS-GVO,
- die Berichtigung nach Artikel 16 DS-GVO,
- die Löschung nach Artikel 17 DS-GVO sowie
- die Einschränkung der Verarbeitung nach Artikel 18 DS-GVO

der jeweils sie betreffenden personenbezogenen Angaben beantragen oder der Verarbeitung ihrer personenbezogenen Angaben nach Artikel 21 DS-GVO widersprechen.

Sollte von den oben genannten Rechten Gebrauch gemacht werden, prüft die zuständige öffentliche Stelle, ob die gesetzlichen Voraussetzungen hierfür erfüllt sind. Die antragstellende Person wird gegebenenfalls aufgefordert, ihre Identität nachzuweisen, bevor weitere Maßnahmen ergriffen werden.

Fragen und Beschwerden über die Einhaltung datenschutzrechtlicher Bestimmungen können jederzeit an die behördlichen Datenschutzbeauftragten der Statistischen Ämter des Bundes und der Länder oder an die jeweils zuständigen Datenschutzaufsichtsbehörden gerichtet werden. Deren Kontaktdaten finden Sie unter

<https://www.statistikportal.de/de/datenschutz>

FÜR IHRE DATEN

Monatserhebung im Tourismus

– Hotellerie –

Erläuterungen zum Fragebogen

1 Zahl der tatsächlich angebotenen Betten

Bitte geben Sie hier die Gesamtzahl der Betten an, die am letzten Öffnungstag des Berichtsmonats zur Beherbergung von Gästen zur Verfügung standen. Die Anzahl der Betten entspricht dabei der Anzahl der Personen, die bei Normalbelegung gleichzeitig hätten übernachten können. Doppelbetten zählen dabei als zwei Schlafgelegenheiten. Klappbetten, Schlafcouchen und -sofas, die regulär als Schlafgelegenheit angeboten werden, gehören auch dazu. Nicht zu berücksichtigen sind behelfsmäßige Schlafgelegenheiten (z. B. Zustellbetten, Kinderbetten), bei deren Benutzung lediglich ein Aufschlag zum Übernachtungspreis berechnet wird.

2 Zahl der Gästezimmer am 31. Juli

Diese Frage ist nur für den Berichtsmonat Juli auszufüllen. Bitte geben Sie hier die Gesamtzahl der Zimmer an, die am 31. Juli zur Beherbergung von Gästen zur Verfügung standen. Als Gästezimmer gilt eine aus einem Raum oder einer Gruppe von Räumen bestehende Einheit, die eine unteilbare Mieteinheit in einem Beherbergungsbetrieb bildet. In diesem Sinne wird eine Ferienwohnung als eine Einheit (ein Gästezimmer) gezählt.

3 Zahl der angebotenen Gästezimmertage

Bitte geben Sie hier das Produkt aus der Zahl der angebotenen Zimmer und der Zahl der geöffneten Tage des Betriebs im Berichtsmonat an.

Beispiel: Ein Betrieb hat 30 Tage geöffnet und an jedem dieser Tage alle seine 50 Gästezimmer angeboten.
Berechnung: 50 Gästezimmer x 30 Tage = 1500 angebotene Zimmertage

4 Zahl der belegten Gästezimmertage (Roomnights)

Bitte geben Sie hier die Gesamtzahl der belegten Zimmertage aller Gästezimmer im Berichtsmonat an.

Beispiel: Ein Betrieb hat im Berichtsmonat 50 Gästezimmer angeboten. Davon war Zimmer Nr. 1 an 25 Tagen belegt, Zimmer Nr. 2 an 20 Tagen, Zimmer Nr. 3 an 30 Tagen usw.

Berechnung: 25 + 20 + 30 + ... = Anzahl der belegten Zimmertage

5 Auslastung der Gästezimmer

Bitte geben Sie die Auslastung der Gästezimmer im Berichtsmonat in Prozent an. Sollte Ihnen diese Angabe nicht bereitstehen, ist die manuelle Erfassung der Angaben unter C2 und C3 erforderlich.

Berechnung: Belegte Zimmertage/angebotene Zimmertage x 100 = Auslastung der Gästezimmer

6 Angaben zu einer vorübergehenden Schließung beziehungsweise Wiedereröffnung des Betriebes

Zur Klärung der Berichtspflicht und zur Vermeidung von Rückfragen bitten wir Sie, uns Angaben über eine vorübergehende Schließung Ihres Betriebes, z. B. wegen Betriebsferien oder saisonbedingter Betriebsruhe, zu machen. Bitte geben Sie hier auch das Datum der beabsichtigten Wiedereröffnung an. Dies hat den Zweck, dass Sie in der Zwischenzeit nicht monatlich Fehlanzeige melden müssen.

7 Abmeldung

Falls der Betrieb gewerberechtlich ganz abgemeldet worden ist, bitten wir um die Übermittlung einer behördlichen Bestätigung, z. B. in Form der Gewerbeabmeldung an eine der angegebenen Kontaktmöglichkeiten.

8 Beherbergungsleistung im Berichtsmonat: Anzahl der Ankünfte und Übernachtungen

Bitte tragen Sie in der Spalte „Ankünfte“ die Zahl der im Berichtsmonat angekommenen Gäste ein. Die aus dem Vormonat noch anwesenden Gäste werden hier nicht berücksichtigt. Tagesgäste werden nicht erfasst.

In der Spalte „Übernachtungen“ tragen Sie bitte alle Übernachtungen ein, sowohl die der im Berichtsmonat angekommenen als auch der aus dem Vormonat noch anwesenden Gäste.

Beispiel: Familie Mustermann aus Wiesbaden kommt mit 3 Personen am 25. Juli an und reist am 6. August wieder ab. Dann sind folgende Zahlen einzutragen:

- Berichtsmonat Juli
Zeile Deutschland
3 Ankünfte und 21 Übernachtungen
(3 Gäste mit je 7 Übernachtungen)
- Berichtsmonat August
Zeile Deutschland
0 Ankünfte und 15 Übernachtungen
(3 Gäste mit je 5 Übernachtungen)

Sofern im Berichtsmonat keine Ankünfte und Übernachtungen zu verzeichnen waren, ist die Abgabe einer Fehlanzeige erforderlich.

9 Wohnsitz der Gäste

Entscheidend ist der ständige Wohnsitz oder ständige Aufenthaltsort der Gäste, unabhängig von deren Staatsangehörigkeit.

10 Einschließlich Liechtenstein

11 Albanien, Andorra, Bosnien und Herzegowina, Guernsey, Isle of Man, Jersey, Kosovo, Mazedonien, Moldawien, Monaco, Montenegro, San Marino, Serbien, Spitzbergen, Vatikanstadt, Weißrussland

- 12** Ägypten, Algerien, Angola, Äquatorialguinea, Äthiopien, Benin, Botswana, Burkina Faso, Burundi, Demokratische Republik Kongo, Dschibuti, Elfenbeinküste, Eritrea, Gabun, Gambia, Ghana, Guinea, Guinea-Bissau, Kamerun, Kap Verde, Kenia, Komoren, Kongo, Lesotho, Liberia, Libyen, Madagaskar, Malawi, Mali, Marokko, Mauretanien, Mauritius, Mayotte, Mosambik, Namibia, Niger, Nigeria, Ruanda, Sambia, São Tomé und Príncipe, Senegal, Seychellen, Sierra Leone, Simbabwe, Somalia, Süd Sudan, Sudan, Swasiland, Tansania, Togo, Tschad, Tunesien, Uganda, Westsahara, Zentralafrikanische Republik
- 13** Anguilla, Antigua und Barbuda, Aruba, Bahamas, Barbados, Belize, Cayman Inseln, Costa Rica, Dominica, Dominikanische Republik, El Salvador, Grenada, Guatemala, Haiti, Honduras, Jamaika, Jungferninseln, Kuba, Mexiko, Montserrat, Nicaragua, Panama, Puerto Rico, Saint-Barthélemy, Saint Kitts und Nevis, Saint Lucia, Saint Martin, Saint Vincent und die Grenadinen, Trinidad und Tobago, Turks- und Caicosinseln
- 14** Argentinien, Bolivien, Chile, Ecuador, Falklandinseln, Guyana, Kolumbien, Paraguay, Peru, Suriname, Uruguay, Venezuela
- 15** Bermuda, Grönland, Saint Pierre und Miquelon
- 16** Bahrain, Irak, Katar, Kuwait, Oman, Saudi-Arabien, Vereinigte Arabische Emirate
- 17** Afghanistan, Armenien, Aserbaidshan, Bangladesch, Bhutan, Brunei, Georgien, Indonesien, Iran, Jemen, Jordanien, Kambodscha, Kasachstan, Kirgisistan, Laos, Libanon, Macau, Malaysia, Malediven, Mongolei, Myanmar, Nepal, Nordkorea, Osttimor, Pakistan, Palästina, Philippinen, Singapur, Sri Lanka, Syrien, Tadschikistan, Thailand, Turkmenistan, Usbekistan, Vietnam
- 18** Amerikanisch Samoa, Antarktis, Cookinseln, Fidschi, Französisch-Polynesien, Französische Süd- und Antarktische Gebiete, Guam, Heard und McDonaldinseln, Kiribati, Kokosinseln, Marshallinseln, Mikronesien, Nauru, Neukaledonien, Neuseeland, Norfolkinsel, Niue, Nördliche Marianen, Palau, Papua-Neuguinea, Pitcairnsinseln, Salomonen, Samoa, Südgeorgien und die Südlichen Sandwichinseln, Tokelau, Tonga, Tuvalu, Vanuatu, Wallis und Futuna, Weihnachtsinsel

FÜR IHRE UNTERLAGEN

**Veröffentlichungen des Statistischen Landesamtes Sachsen-Anhalt
im Monat Februar 2025 erschienen**

Bestell-Nr. ¹	Kennziffer/ Periodizität	Titel	Preis Print (in EUR)
1 Z 0 03	Z	Statistisches Monatsheft 02/2025	5,50
@ 6 Z 0 03	Z	Statistisches Monatsheft 02/2025	-
@ 6 V 0 00	V	Verzeichnis der Veröffentlichungen 2025	-
@ 6 A 1 02	A I, II, III hj-01/24	Bevölkerung der Gemeinden Stand 30.06.2024 (auf Basis Zensus 2022)	-
@ 6 A 104	A I j/22-23	Bevölkerung nach Alter und Geschlecht: Land, kreisfreie Stadt, Landkreis Stand: 31.12.2022; 31.12.2023 (auf Basis Zensus 2022)	-
@ 6 A 119	A I j/22-23	Bevölkerung nach Altersgruppen und Geschlecht: Gemeinden Stand: 31.12.2023 (auf Basis Zensus 2022)	-
@ 6 B 6 01	B j/22	Gerichtliche Ehelösungen 1991 - 2022 (auf Basis Zensus 2022) - Excel-Datei	-
@ 6 B 6 01	B j/22	Gerichtliche Ehelösungen 1991 - 2023 (auf Basis Zensus 2022) - Excel-Datei	-
@ 6 C 3 01	C III j/24	Viehbestände: Rinder, Schweine Stand: 3. Mai 2024, endgültige Ergebnisse	-
@ 6 D 1 01	D I hl-01/24	Gewerbeanmeldungen und Gewerbeabmeldungen 1. Halbjahr 2024	-
@ 6 D 2 01	D II j/23	Auswertung aus dem Unternehmensregister Stichtag: 30.09.2024, Berichtsjahr 2023	-
@ 6 E 1 02	E I m-10/24	Tätige Personen, Umsatz im Verarbeitenden Gewerbe sowie im Bergbau und der Gewinnung von Steinen und Erden Oktober 2024, vorläufige Ergebnisse	-
@ 6 E 1 02	E I m-10/24	Tätige Personen, Umsatz im Verarbeitenden Gewerbe sowie im Bergbau und der Gewinnung von Steinen und Erden November 2024, vorläufige Ergebnisse	-
@ 6 E 1 09	E I vj-02/24	Produktion ausgewählter Erzeugnisse II. Quartal 2024	-
@ 6 E 1 09	E I vj-02/24	Produktion ausgewählter Erzeugnisse III. Quartal 2024	-
@ 6 E 2 01	E II m-11/24	Umsatz, tätige Personen, Auftragseingang und Auftragsbestand im Baugewerbe November 2024	-
@ 6 E 3 02	E III j/24	Ergebnisse der jährlichen Erhebung im Ausbaugewerbe Juni 2024, 2. Vierteljahr 2024	-
@ 3 E 4 03	E IV j/23	Erhebung über die Energieverwendung der Betriebe im Verarbeitenden Gewerbe sowie im Bergbau und in der Gewinnung von Steinen und Erden Jahr 2023	-
@ 6 G 4 01	G IV m-10/24	Gäste und Übernachtungen im Reiseverkehr, Beherbergungskapazität Oktober 2024, Januar bis Oktober 2024, Sommerhalbjahr 2024, vorläufige Ergebnisse	-
@ 6 G 4 01	G IV m-11/24	Gäste und Übernachtungen im Reiseverkehr, Beherbergungskapazität November 2024, Januar bis November 2024, vorläufige Ergebnisse	-
@ 6 H 1 01	H I m-07/24	Straßenverkehrsunfälle Juli 2024, vorläufige Ergebnisse	-
@ 6 H 2 01	H II m-09/24	Binnenschifffahrt September 2024	-
@ 6 H 2 01	H II m-10/24	Binnenschifffahrt Oktober 2024	-
@ 6 K 5 03	K V j/23	Angebote der Jugendarbeit Jahr 2023	-
@ 6 K 8 01	K VIII 2j/23	Ambulante Pflegedienste, stationäre Pflegeheime, Pflegegeld Jahr 2023	-
@ 6 L 4 06	L IV j/23	Vererben, Erben und Schenken; Ergebnisse der Erbschaft- und Schenkungsteuerstatistik Jahr 2023	-
@ 6 L 4 09	L IV j/20	Die Umsätze und ihre Besteuerung; Ergebnisse der Umsatzsteuerstatistik, Veranlagungen Jahr 2020	-
@ 6 Q 1 01	Q I 3j/22	Öffentliche Wasserversorgung und Abwasserentsorgung Jahr 2022	-
@ 6 Q 1 05	Q I 3j/22	Nichtöffentliche Wasserversorgung und Abwasserentsorgung Jahr 2022	-
@ 6 Q 2 01	Q II 3j/22	Abfallwirtschaft Jahr 2022	-
@ 6 Q 3 02	Q III j/22	Güter und Leistungen für den Umweltschutz Jahr 2022	-

¹ Seit Januar 2025 werden die statistischen Berichte des Statistischen Landesamtes Sachsen-Anhalt nicht mehr als Druckexemplare erscheinen und nur noch im Internet als PDF- sowie teilweise als Excel-Dateien unter <https://statistik.sachsen-anhalt.de/daten-und-veroeffentlichungen/> zum Download zur Verfügung stehen.

= Printversion der Veröffentlichung
 = Die mit diesem Symbol gekennzeichneten Veröffentlichungen sind als kostenfreie Datei im PDF- oder Excel-Format verfügbar und werden im Internet zum Download bereitgestellt.

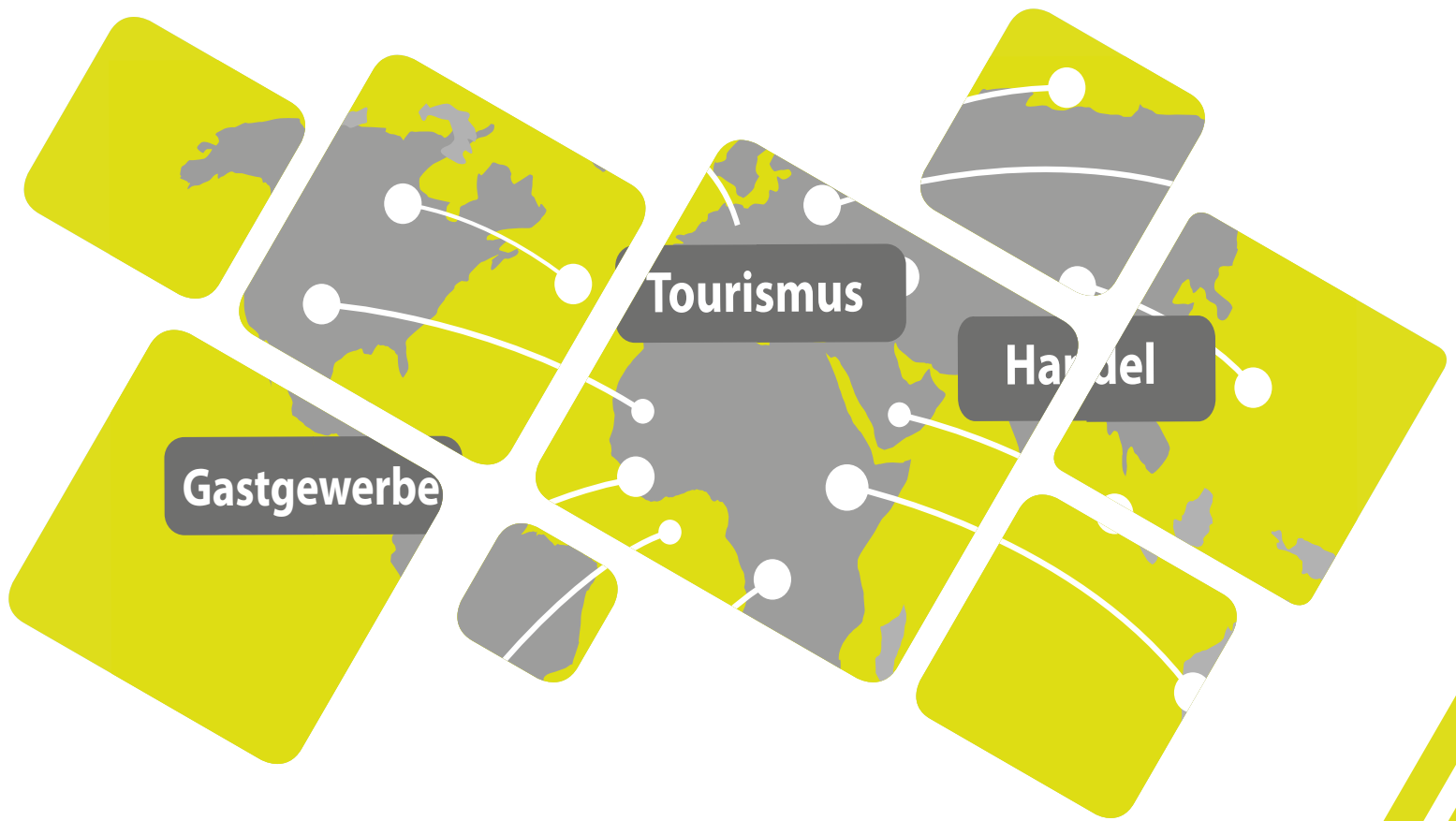

<https://statistik.sachsen-anhalt.de>

Bestellnummer: 3G401



G IV
m-12/24