

Tourismus, Gastgewerbe

Gäste und Übernachtungen
im Reiseverkehr,
Beherbergungskapazität

November 2024
Januar bis November 2024
Vorläufige Ergebnisse

2024

12 11 10 9 8 7 6 5 4 3 2 1



SACHSEN-ANHALT
Statistisches Landesamt

#moderndenken

Herausgabemonat Februar 2025

Inhaltliche Verantwortung:

Dezernat Handel, Gastgewerbe, Dienstleistung, Verkehr
Frau Pekel Telefon: 0345 2318-404

Pressesprecherin/Dezernatsleiterin Öffentlichkeitsarbeit:

Frau Richter-Grünewald Telefon: 0345 2318-702

Informations- und Auskunftsdienst:

Frau Hannemann Telefon: 0345 2318-777
Frau Booch Telefon: 0345 2318-715
Herr Friedl Telefon: 0345 2318-719
Telefax: 0345 2318-913
E-Mail: info@statistik.sachsen-anhalt.de

Internet: <https://statistik.sachsen-anhalt.de>
X (ehem. Twitter): [@StatistikLSA](https://twitter.com/StatistikLSA)
Mastodon: [@StatistikLSA@social.sachsen-anhalt.de](https://social.sachsen-anhalt.de/@StatistikLSA)
Bluesky: [@statistiklsa.bsky.social](https://bsky.app/profile/@statistiklsa.bsky.social)

Vertrieb: Telefon: 0345 2318-718
E-Mail: shop@statistik.sachsen-anhalt.de

**Bibliothek und
Besucherdienst:** Merseburger Straße 2
Montag - Freitag: 8.00 Uhr - 12.00 Uhr
Telefon: 0345 2318-714
E-Mail: bibliothek@statistik.sachsen-anhalt.de

Herausgabe: Statistisches Landesamt Sachsen-Anhalt
Öffentlichkeitsarbeit
Postfach 20 11 56
06012 Halle (Saale)

© © GeoBasis-DE / LVerGeo ST
dl-de/by-2-0 (www.govdata.de/dl-de/by-2-0)

Bezug: kostenfrei als PDF-Datei verfügbar - Bestell-Nr.: 6G401

Bildquelle: Pixabay.com/OpenClipart-Vectors

Statistischer Bericht



Tourismus, Gastgewerbe

Gäste und Übernachtungen
im Reiseverkehr,
Beherbergungskapazität

November 2024
Januar bis November 2024
Vorläufige Ergebnisse

Land Sachsen-Anhalt

Inhaltsverzeichnis

	Seite
Vorbemerkungen	4
<u>Grafische Darstellungen</u>	
Zuordnung der Kreise zu Reisegebieten im Land Sachsen-Anhalt	9
Ankünfte in den Beherbergungsbetrieben (einschl. Camping) in Sachsen-Anhalt seit November 2021	10
Übernachtungen in den Beherbergungsbetrieben (einschl. Camping) in Sachsen-Anhalt seit November 2021	10
Anteile der Betriebsarten an den Übernachtungen in den Beherbergungsbetrieben des Landes Sachsen-Anhalt im Monat November 2021	11
Stellplätze und Übernachtungen auf Campingplätzen in Sachsen-Anhalt seit November 2021	11
<u>Zeitreihen</u>	
1. Ergebnisse der Beherbergungsstatistik (einschl. Camping) Sachsen-Anhalts 1993 bis 2024	12
2. Ergebnisse der Beherbergungsstatistik (ohne Camping) Sachsen-Anhalts 1993 bis 2024	13
<u>Kreise</u>	
3. Beherbergungsbetriebe (einschl. Camping), Schlafgelegenheiten und Auslastung der Kapazitäten nach Kreisen im Monat November 2024, Januar bis November 2024	14
4. Ankünfte, Übernachtungen und Aufenthaltsdauer der Gäste in Beherbergungs- betrieben (einschl. Camping) nach Kreisen und zusammengefassten Gästegruppen im Monat November 2024, Januar bis November 2024	15
5. Ankünfte, Übernachtungen und Aufenthaltsdauer der Gäste in Beherbergungs- betrieben der Hotellerie (Hotels, Hotels garnis, Gasthöfe und Pensionen) nach Kreisen und zusammengefassten Gästegruppen im Monat November 2024, Januar bis November 2024	16
<u>Reisegebiete</u>	
6. Beherbergungsbetriebe (einschl. Camping), Schlafgelegenheiten und Auslastung der Kapazitäten nach Reisegebieten und Betriebsarten im Monat November 2024, Januar bis November 2024	17
7. Ankünfte, Übernachtungen und Aufenthaltsdauer der Gäste in Beherbergungs- betrieben (einschl. Camping) nach Reisegebieten, Betriebsarten und zusammen- gefassten Gästegruppen im Monat November 2024, Januar bis November 2024	20

	Seite
8. Ankünfte, Übernachtungen und Aufenthaltsdauer der Gäste in Beherbergungsbetrieben (einschl. Camping) nach Reisegebieten und Herkunftsländern im Monat November 2024, Januar bis November 2024	32
<u>Gemeinden</u>	
9. Beherbergungsbetriebe (einschl. Camping), darunter Hotels (ohne Hotels garnis), Schlafgelegenheiten und Auslastung der Kapazitäten für ausgewählte Gemeinden und touristische Zielorte im Monat November 2024, Januar bis November 2024	44
10. Ankünfte, Übernachtungen und Aufenthaltsdauer der Gäste in Beherbergungsbetrieben (einschl. Camping), darunter Hotels (ohne Hotels garnis) für ausgewählte Gemeinden und touristische Zielorte im Monat November 2024, Januar bis November 2024	47
<u>Gemeindegruppen</u>	
11. Beherbergungsbetriebe (einschl. Camping), Schlafgelegenheiten und Auslastung der Kapazitäten nach Gemeindegruppen im Monat November 2024, Januar bis November 2024	50
12. Ankünfte, Übernachtungen und Aufenthaltsdauer der Gäste in Beherbergungsbetrieben (einschl. Camping) nach Gemeindegruppen im Monat November 2024, Januar bis November 2024	50
<u>Stellplätze Camping</u>	
13. Campingplätze mit Urlaubscamping und deren Stellplatzkapazitäten nach Reisegebieten im Monat November 2024	51

Vorbemerkungen

Rechtsgrundlagen

Rechtsgrundlagen für die Durchführung der Monatserhebung im Tourismus sind

- das Beherbergungsgesetz (Beherb StatG) vom 22. Mai 2002 (BGBl. I S. 1642), zuletzt geändert durch Artikel 11 des Gesetzes vom 28. Juli 2015 (BGBl. I S. 1400) in Verbindung mit
- dem Bundesstatistikgesetz in der Fassung der Bekanntmachung vom 20. Oktober 2016 (BGBl. I S. 2394), das zuletzt durch Artikel 14 des Gesetzes vom 8. Mai 2024 (BGBl. 2024 I Nr. 152) geändert worden ist,
- der Verordnung (EU) Nr. 692/2011 des Europäischen Parlaments und des Rates über die europäische Tourismusstatistik und zur Aufhebung der Richtlinie 95/57/EG des Rates (ABl. L 192 vom 22.07.2011, S. 17).

Hiernach sind zu erfassen:

1. Zahl der Ankünfte und Übernachtungen von Gästen im Reiseverkehr; bei Gästen mit Wohnsitz oder gewöhnlichem Aufenthalt außerhalb Deutschlands wird auch das Herkunftsland erfragt.
2. Die Anzahl der im Berichtsmonat angebotenen Gästebetten sowie die Anzahl der Stellplätze auf Campingplätzen für Urlaubscamping.
3. Bei Hotels, Gasthöfen, Pensionen und Hotels garnis zusätzlich die Anzahl der Gästezimmer jeweils zum 31. Juli eines Jahres.
4. Bei Hotels, Gasthöfen, Pensionen und Hotels garnis mit mindestens 25 Zimmern die Anzahl der angebotenen und der belegten Gästezimmerstage.

Methodik

Beherbergung im Reiseverkehr:

Unterbringung von Personen, die sich nicht länger als ein Jahr ohne Unterbrechung an einem anderen Ort als ihrem gewöhnlichen Wohnsitz aufhalten. Der vorübergehende Ortswechsel kann durch Urlaub und Freizeitaktivitäten aber auch durch die Wahrnehmung privater und geschäftlicher Kontakte, den Besuch von Tagungen und Fortbildungsveranstaltungen, Maßnahmen zur Wiederherstellung der Gesundheit oder sonstige Gründe veranlasst sein.

Zum Berichtskreis der Monatserhebung im Tourismus gehören Betriebe, die nach Einrichtung und Zweckbestimmung dazu dienen, mindestens zehn Gäste gleichzeitig vorübergehend zu beherbergen. Bei Campingplätzen müssen mindestens zehn Stellplätze vorhanden sein. Bis zum Jahr 2011 waren Betriebe mit mindestens neun Schlafgelegenheiten einbezogen. Auskunftspflichtig sind die Inhaberinnen und Inhaber oder die Leiterinnen und Leiter des Beherbergungsbetriebes.

Erhebungsmerkmale

Ankünfte:

Zahl der Anmeldungen von Gästen in einem Beherbergungsbetrieb innerhalb des Berichtszeitraums, die zum vorübergehenden Aufenthalt eine Schlafgelegenheit belegten.

Durchschnittliche Aufenthaltsdauer:

Rechnerischer Wert, der sich aus dem Verhältnis der Übernachtungen zur Anzahl der Ankünfte ergibt. Sie kann zum Beispiel in Orten mit Vorsorge- und Rehabilitationskliniken (Reha-Kliniken) rechnerisch höher sein als die Zahl der Kalendertage des Berichtszeitraums, da sich in solchen Beherbergungsbetrieben manche Gäste und Patienten mehr als einen Kalendermonat aufhalten.

Berechnung der durchschnittlichen Aufenthaltsdauer:

$$\frac{\text{Übernachtungen}}{\text{Ankünfte}}$$

Durchschnittliche Auslastung:

Rechnerischer Wert, der die Inanspruchnahme der Schlafgelegenheiten in einem Berichtszeitraum ausdrückt. Die prozentuale Angabe wird ermittelt, indem die Zahl der Übernachtungen durch die so genannten „Bettentage“ geteilt wird. Letztere sind das Produkt aus angebotenen Schlafgelegenheiten und der Zahl der Tage, an denen die Betriebe im Berichtszeitraum tatsächlich geöffnet hatten.

Berechnung der durchschnittlichen Auslastung:

$$\left(\frac{\text{Übernachtungen}}{\text{angebotene Bettentage}} \right) \times 100$$

Gästezimmer:

Als Gästezimmer gilt eine Einheit, die aus einem Raum oder einer Gruppe von Räumen besteht, die eine unteilbare Mieteinheit in einem Beherbergungsbetrieb bilden. Bei den Gästezimmern kann es sich um Einzel-, Doppel- oder Mehrbettzimmer handeln, je nachdem, ob sie zur dauerhaften Beherbergung von einer, zwei oder mehr Personen eingerichtet sind. Die Zahl der Gästezimmer wird einmal im Jahr zum Stichtag 31. Juli erhoben. Gezählt werden die an diesem Stichtag tatsächlich zur Verfügung stehenden Gästezimmer. Zimmer, die von Mitarbeitern des Betriebes genutzt werden, zählen nicht als Gästezimmer.

Ein Appartement ist eine spezielle Art von Gästezimmer. Es besteht aus einem oder mehreren Räumen mit Küche, separatem Bad und/oder Toilette.

Herkunftsländer:

Für die Zuordnung ist grundsätzlich der ständige Wohnsitz oder gewöhnliche Aufenthalt der Gäste maßgebend, nicht dagegen deren Staatsangehörigkeit bzw. Nationalität.

Schlafgelegenheiten:

Anzahl der Betten, die in einem Betrieb zur Beherbergung von Gästen zur Verfügung stehen. Doppelbetten zählen dabei als zwei Schlafgelegenheiten. Im Campingbereich wird gemäß einer Vorgabe der Europäischen Kommission ein Stellplatz mit vier Schlafgelegenheiten gleichgesetzt.

Übernachtungen:

Zahl der Übernachtungen von Gästen, die im Berichtszeitraum in einem Beherbergungsbetrieb ankamen oder seit dem vorherigen Berichtszeitraum dort noch anwesend waren.

Gliederungsmerkmale

Betriebsarten:

Die fachliche Gliederung der Beherbergungsbetriebe erfolgt auf Grundlage der „Klassifikation der Wirtschaftszweige, Ausgabe 2008“ (WZ 2008). Die Beherbergungsstatistik erstreckt sich auf den Wirtschaftszweig Beherbergung nach Abteilung 55 der WZ 2008, auf Vorsorge- und Rehabilitationskliniken sowie Schulungsheime.

Unterschieden werden

Hotels, Gasthöfe, Pensionen (Hotellerie)

Hotels: Beherbergungsstätten, die allgemein zugänglich sind und in denen ein Restaurant – auch für Passanten – vorhanden ist. Außerdem stehen in der Regel weitere Einrichtungen oder Räume für unterschiedliche Zwecke (Konferenzen, Seminare, Sport, Freizeit, Erholung) zur Verfügung.

Hotels garnis: Beherbergungsstätten, die allgemein zugänglich sind und in denen als Mahlzeit höchstens ein Frühstück angeboten wird.

Gasthöfe: Beherbergungsstätten, die allgemein zugänglich sind und in denen, außer dem auch für Passanten zugänglichen Gastraum, in der Regel keine weiteren Aufenthaltsräume zur Verfügung stehen.

Pensionen: Beherbergungsstätten, die allgemein zugänglich sind und in denen Speisen und Getränke nur an Hausgäste abgegeben werden.

Ferienunterkünfte und ähnliche Beherbergungsstätten

Erholungs- und Ferienheime: Beherbergungsstätten, die nur bestimmten Personengruppen, z. B. Mitgliedern eines Vereins oder einer Organisation, Beschäftigten eines Unternehmens, Kindern, Müttern, Betreuten sozialer Einrichtungen zugänglich sind und in denen Speisen und Getränke nur an Hausgäste abgegeben werden.

Ferienzentren: Beherbergungsstätten, die allgemein zugänglich sind und dazu dienen, wahlweise unterschiedliche Wohn- und Aufenthaltsmöglichkeiten sowie gleichzeitig Freizeiteinrichtungen in Verbindung mit Einkaufsmöglichkeiten und persönlichen Dienstleistungen zum vorübergehenden Aufenthalt anbieten. Als Mindestausstattung gilt das Vorhandensein von Hotelunterkunft und anderen Wohngelegenheiten auch mit Kochgelegenheit, einer Gaststätte, von Einkaufsmöglichkeiten zur Deckung des täglichen Bedarfs und des Freizeitbedarfs sowie von Einrichtungen für persönliche Dienstleistungen, z. B. Massageeinrichtungen, Solarium, Sauna, Friseur und zur aktiven Freizeitgestaltung, wie z. B. Schwimmbad, Tennis-, Tischtennis-, Minigolf- oder Trimm-Dich-Anlagen.

Ferienhäuser, -wohnungen: Beherbergungsstätten, die allgemein zugänglich sind und in denen Speisen und Getränke nicht abgegeben werden, aber eine Kochgelegenheit vorhanden ist.

Jugendherbergen und Hütten: Beherbergungsstätten, die in der Regel eine einfache Ausstattung aufweisen und vorzugsweise Jugendlichen oder Angehörigen der sie tragenden Organisation, z. B. ein Wanderverein, zur Verfügung stehen. Speisen und Getränke werden nur an Hausgäste abgegeben.

Campingplätze: Abgegrenzte Gelände, die jedermann zum vorübergehenden Aufstellen von mitgebrachten Wohnwagen, Reise- bzw. Wohnmobilen oder Zelten zugänglich sind. Im Rahmen der Monatserhebung im Tourismus werden nur Campingplätze berücksichtigt, die Urlaubscamping anbieten, nicht aber so genannte Dauercampingplätze. Die Unterscheidung zwischen Urlaubs- und Dauercamping knüpft an die vertraglich vereinbarte Dauer der Campingplatzbenutzung an. Im Urlaubscamping wird der Stellplatz in der Regel für die Dauer von Tagen oder Wochen gemietet, im Dauercamping dagegen zumeist auf Monats- oder Jahresbasis.

Sonstige tourismusrelevante Unterkünfte

Vorsorge- und Rehabilitationskliniken: Beherbergungsbetriebe, die unter ärztlicher Leitung stehen und ausschließlich oder überwiegend Kurgästen zur Verfügung stehen. Als Kurgäste gelten Personen, die sich aufgrund einer ärztlichen Verordnung in der Klinik vorübergehend aufhalten. Das Ziel des Aufenthalts ist die Erhaltung oder Wiederherstellung der Gesundheit oder der Berufs- und Arbeitsfähigkeit sowie die Inanspruchnahme der allgemein angebotenen Kureinrichtungen außerhalb des Beherbergungsbetriebes.

Zu den Vorsorge- und Reha-Kliniken zählen auch Kinderheilstätten, Sanatorien, Kur- oder ähnliche Krankenhäuser (Fachabteilungen anderer Krankenhäuser).

Im Unterschied zur Krankenhausstatistik werden Vorsorge- und Reha-Kliniken in der Beherbergungsstatistik nur dann erfasst, wenn die dort untergebrachten Personen überwiegend in der Lage sind, während des vorübergehenden Aufenthalts die Klinik zu verlassen und die Tourismusangebote der Gemeinde in Anspruch zu nehmen.

Schulungsheime: Beherbergungsstätten mit einem Übernachtungsangebot die dazu dienen, Unterricht außerhalb des regulären Schul- und Hochschulsystems anzubieten und überwiegend der Erwachsenenbildung dienen.

Gemeindegruppen:

Zusammenfassung von Gemeinden oder Gemeindeteilen nach Art der staatlichen Anerkennung (z. B. als Mineral- und Moorbad, Luftkurort, Erholungsort), die aufgrund landesrechtlicher Vorschriften verliehen wurde. Gemeinden ohne Prädikat sind in der Gruppe „Sonstige Gemeinden“ enthalten.

Reisegebiete:

Gliederung nach nichtadministrativen Raumeinheiten, die in Zusammenarbeit mit dem zuständigen Ministerium des Landes erstellt wurde und sich im Wesentlichen an den Zuständigkeitsbereichen der regionalen Tourismusverbände und an naturräumlichen Gegebenheiten orientiert. Die aktuelle Zuordnung erfolgte im Juni 2009 rückwirkend zum 01.01.2009.

Winterhalbjahr/Sommerhalbjahr:

Das Sommerhalbjahr umfasst in der amtlichen Tourismusstatistik den Zeitraum von Mai bis Oktober. Entsprechend werden die Monate November bis April dem Winterhalbjahr zugeordnet.

Allgemeine Hinweise

Die Ergebnisse des jeweils laufenden Berichtsjahres sind **vorläufig**. Dabei werden Antwortausfälle meldepflichtiger Betriebe durch ein maschinelles Imputationsverfahren geschätzt. Durch Nach- und Korrekturmeldungen werden die Ergebnisse laufend rückwirkend aktualisiert. Mit Berichtsmontat Dezember sind alle Ergebnisse eines Berichtsjahres **endgültig**. Durch Rückkorrekturen kann die Summe der bereits veröffentlichten Monatsergebnisse vom aktuellen Ergebnis für den Jahresteil abweichen.

Ab 2014 erfolgte die Ausgliederung der Schullandheime und Schulungsheime aus der Betriebsart Erholungs- und Ferienheime und die Zuordnung zu den Betriebsarten Jugendherbergen und Hütten oder Schulungsheime.

Die Erhebungsbögen zur vorliegenden Statistik sind in der PDF-Ausgabe dieses Berichtes enthalten.

Zeichenerklärung

- = genau Null oder auf Null geändert
- . = Zahlenwert geheim zu halten
- x = Tabellenfach gesperrt, weil Aussagewert nicht sinnvoll (z.B. bei Vorjahresvergleichen ohne Basiswert oder programmtechnisch nicht möglich)
- ... = Angabe fällt später an
- ** = Veränderungsrate ist größer als 999 %

Zuordnung der kreisfreien Städte und Landkreise zu Reisegebieten im Land Sachsen-Anhalt

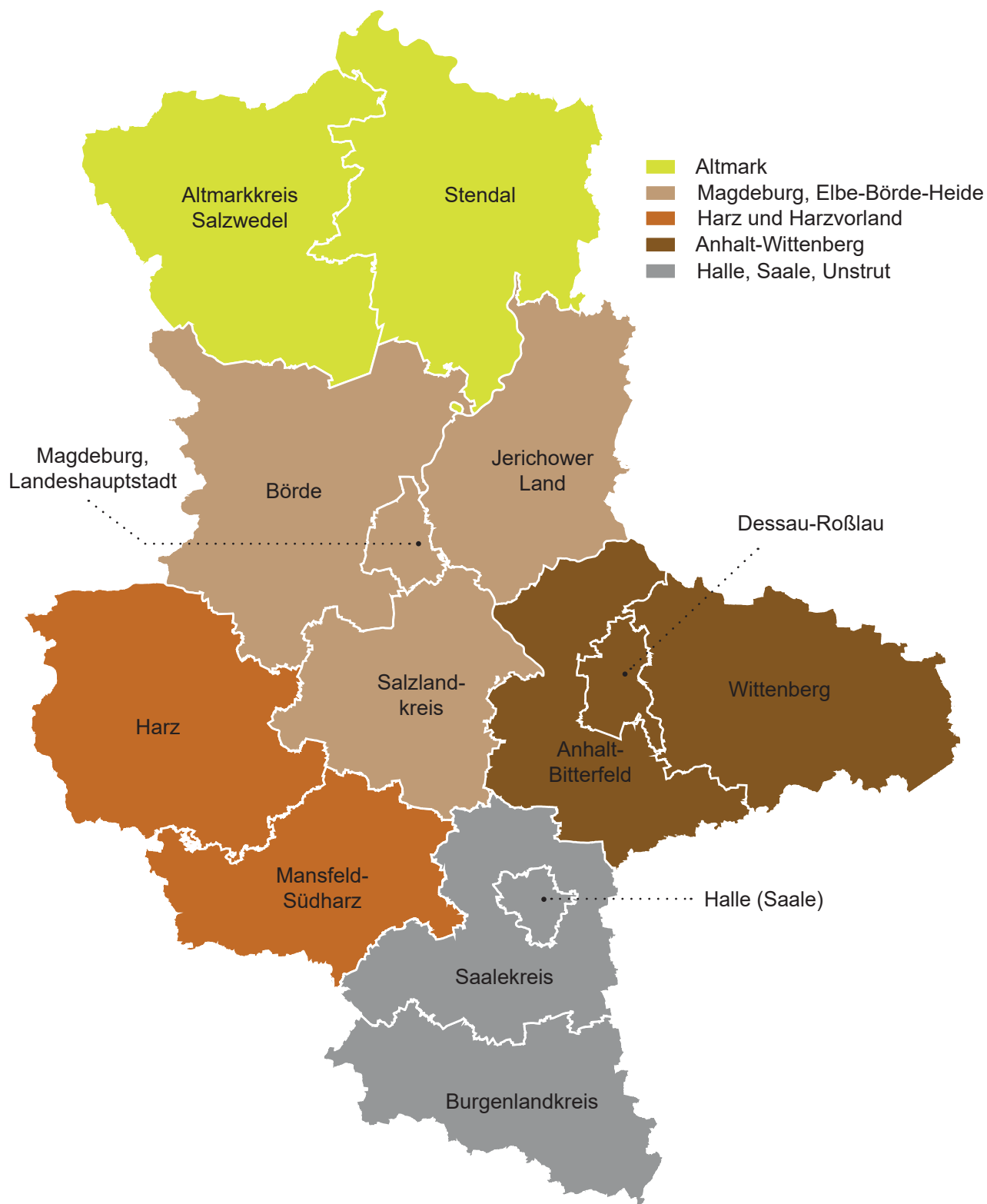

**Ankünfte in den Beherbergungsbetrieben einschließlich Camping
in Sachsen-Anhalt seit November 2021**

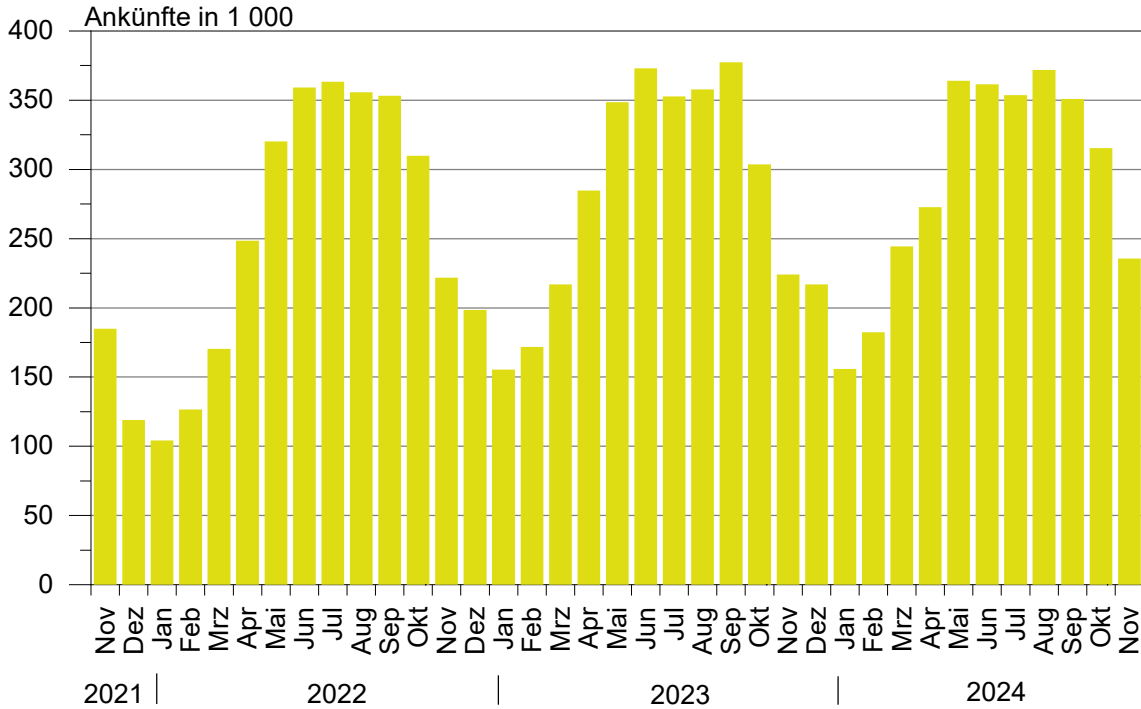

**Übernachtungen in den Beherbergungsbetrieben einschließlich Camping
in Sachsen-Anhalt seit November 2021**

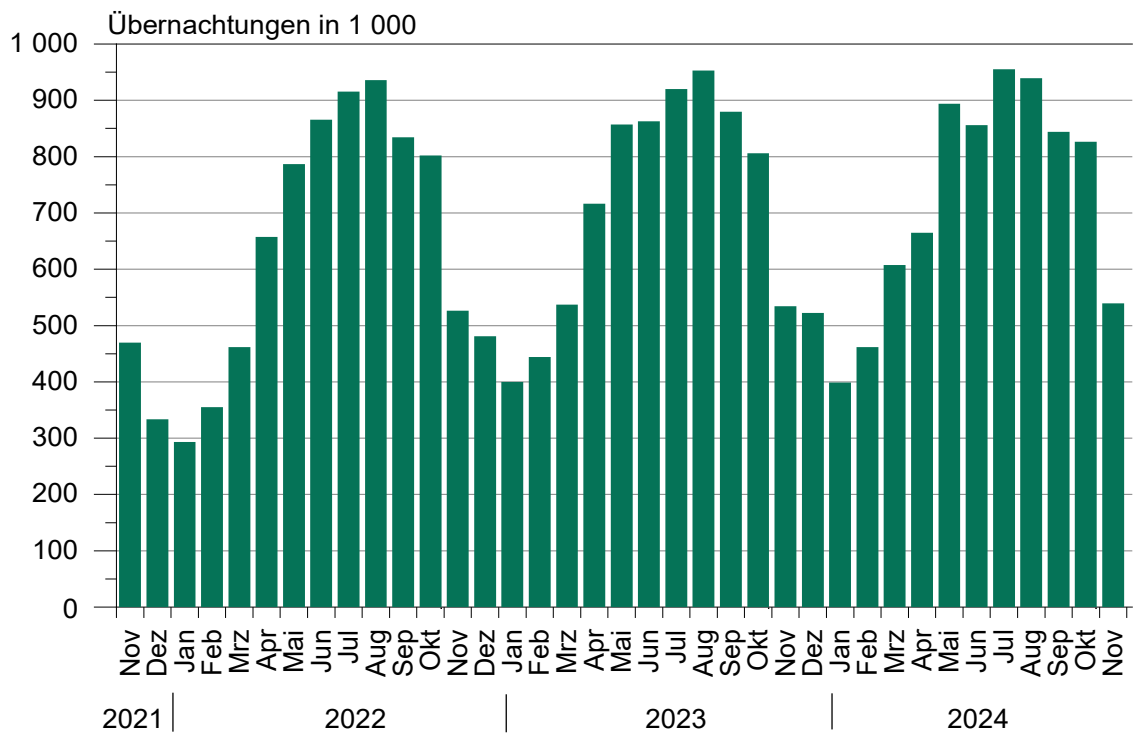

Anteile der Betriebsarten an den Übernachtungen in Beherbergungsbetrieben des Landes Sachsen-Anhalt im Monat November 2024

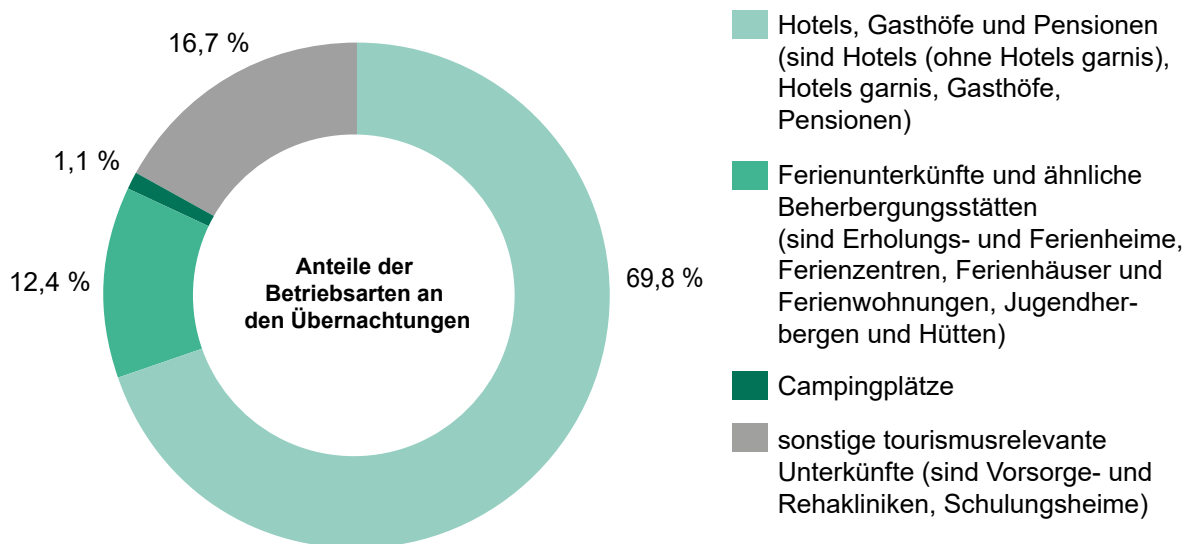

Stellplätze und Übernachtungen auf Campingplätzen in Sachsen-Anhalt seit November 2021

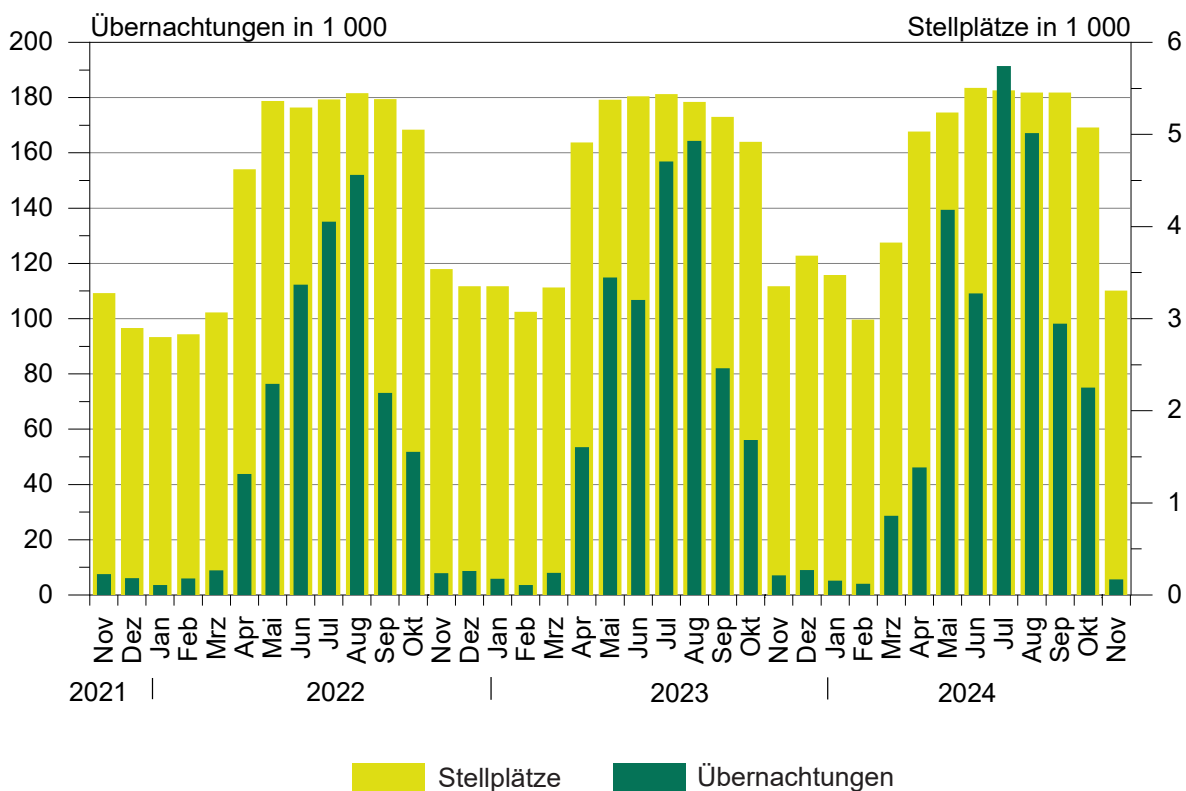

1. Ergebnisse der Beherbergungsstatistik (einschl. Camping) Sachsen-Anhalts 1993 bis 2024

Jahr ¹ ----- Monat	Geöffnete Betriebe	Angebote Schlafgelegenheiten ³	Durchschnittl. Auslastung der angebotenen Schlafgelegenheiten	Ankünfte	Übernachtungen	Durchschnittliche Aufenthaltsdauer
	Anzahl	Anzahl	%	Anzahl	Anzahl	Tage
1993	534	32 120	31,0	1 278 448	3 638 874	2,8
1994	776	43 225	29,1	1 661 695	4 586 336	2,8
1995	958	53 332	27,4	1 911 555	5 330 109	2,8
1996	985	55 718	27,4	2 020 138	5 569 740	2,8
1997	1 015	57 253	25,5	2 058 754	5 329 486	2,6
1998	1 025	58 703	25,0	2 139 981	5 366 764	2,5
1999	1 037	60 052	25,9	2 242 429	5 671 655	2,5
2000	1 052	61 016	25,5	2 255 209	5 688 586	2,5
2001	1 074	60 505	26,2	2 302 249	5 789 726	2,5
2002	1 049	58 600	26,1	2 190 160	5 584 831	2,5
2003	1 046	60 220	25,8	2 240 456	5 666 885	2,5
2004	1 040	60 783	25,9	2 348 778	5 874 270	2,5
2005	1 031	60 939	26,5	2 419 692	6 009 339	2,5
2006	1 060	61 913	26,5	2 568 144	6 414 065	2,5
2007	1 070	61 829	26,9	2 584 914	6 562 556	2,5
2008	1 072	62 230	27,0	2 641 801	6 699 594	2,5
2009	1 082	62 433	27,2	2 684 856	6 743 135	2,5
2010	1 068	61 314	27,7	2 777 136	6 857 027	2,5
2011	1 064	61 260	28,7	2 885 685	7 069 738	2,4
2012	1 013	60 562	29,9	2 953 302	7 353 676	2,5
2013	1 007	60 155	29,5	2 885 235	7 130 846	2,5
2014	1 008	60 668	30,8	3 014 492	7 433 263	2,5
2015	1 012	60 169	31,0	3 143 256	7 608 823	2,4
2016	1 031	63 438	31,7	3 212 557	7 791 717	2,4
2017	1 024	63 092	32,4	3 383 962	8 135 118	2,4
2018	1 053	64 117	32,5	3 432 686	8 234 898	2,4
2019	1 062	66 141	33,1	3 603 700	8 645 180	2,4
2020	805	49 363	25,5	2 234 259	5 973 768	2,7
2021	984	64 980	25,2	2 125 347	5 815 720	2,7
2022	989	66 768	30,5	3 135 928	7 911 728	2,5
2023 ²	1 000	68 128	32,0	3 358 493	8 357 082	2,5
Januar	965	65 835	19,9	155 034	399 384	2,6
Februar	973	65 195	24,2	170 725	440 693	2,6
März	992	66 772	26,3	215 085	532 938	2,5
April	1 061	74 752	32,2	284 734	715 776	2,5
Mai	1 065	76 112	35,5	348 731	838 196	2,4
Juni	1 082	77 192	36,8	368 172	851 837	2,3
Juli	1 082	77 077	38,2	347 599	909 227	2,6
August	1 074	76 530	39,9	353 507	942 456	2,7
September	1 067	75 487	38,2	369 949	863 470	2,3
Oktober	1 060	74 342	35,4	304 119	806 960	2,7
November	1 000	67 192	26,7	223 826	533 507	2,4
Dezember	1 000	68 128	25,3	217 012	522 638	2,4
2024 ²
Januar	953	64 841	19,8	151 190	389 461	2,6
Februar	948	63 788	25,1	182 655	462 822	2,5
März	988	68 149	29,0	240 831	599 339	2,5
April	1 042	74 126	29,8	268 777	655 876	2,4
Mai	1 060	76 391	37,4	359 907	883 387	2,5
Juni	1 067	77 550	36,1	353 970	838 976	2,4
Juli	1 065	77 471	38,0	343 080	911 527	2,7
August	1 055	77 046	38,7	371 538	924 806	2,5
September	1 064	77 143	35,9	350 527	828 975	2,4
Oktober	1 046	75 348	35,0	314 573	810 185	2,6
November	978	67 195	27,3	235 681	539 665	2,3
Dezember

¹ Betriebe und Schlafgelegenheiten jeweils Stand 31.12.² vorläufiges Ergebnis³ Doppelbetten zählen als 2 Schlafgelegenheiten. Für Camping wird 1 Stellplatz in 4 Schlafgelegenheiten umgerechnet.

2. Ergebnisse der Beherbergungsstatistik (ohne Camping) Sachsen-Anhalts 1993 bis 2024

Jahr ¹ ----- Monat	Geöffnete Betriebe	Angebotene Schlafgelegenheiten ³	Durchschnittl. Auslastung der angebotenen Schlafgelegenheiten	Ankünfte	Übernachtungen	Durchschnittliche Aufenthaltsdauer
	Anzahl	Anzahl	%	Anzahl	Anzahl	Tage
1993	523	26 124	36,8	1 190 601	3 367 559	2,8
1994	761	36 497	34,6	1 566 937	4 277 803	2,7
1995	942	45 128	33,2	1 811 003	5 007 498	2,8
1996	962	46 414	31,3	1 932 154	5 285 103	2,7
1997	992	48 021	28,7	1 975 694	5 063 247	2,6
1998	1 001	49 311	28,3	2 058 299	5 117 997	2,5
1999	1 014	49 668	30,0	2 148 827	5 397 178	2,5
2000	1 029	50 468	29,5	2 172 719	5 440 659	2,5
2001	1 051	50 537	29,9	2 214 457	5 552 933	2,5
2002	1 028	49 376	29,0	2 109 187	5 364 807	2,5
2003	1 023	50 440	29,5	2 142 285	5 407 056	2,5
2004	1 016	50 443	30,2	2 256 199	5 632 471	2,5
2005	1 007	50 599	30,9	2 324 562	5 765 201	2,5
2006	1 036	52 157	32,7	2 473 256	6 175 243	2,5
2007	1 042	51 957	32,8	2 491 592	6 318 556	2,5
2008	1 045	52 698	33,1	2 536 496	6 437 309	2,5
2009	1 054	53 101	32,9	2 563 953	6 444 477	2,5
2010	1 043	52 434	33,6	2 672 362	6 584 600	2,5
2011	1 042	52 784	34,7	2 771 521	6 787 242	2,4
2012	990	52 006	36,2	2 836 567	7 051 100	2,5
2013	985	51 799	35,7	2 779 653	6 858 500	2,5
2014	984	52 272	36,8	2 886 023	7 116 419	2,5
2015	987	51 417	36,8	2 996 924	7 257 677	2,4
2016	1 003	53 058	38,1	3 065 503	7 413 880	2,4
2017	993	53 496	39,0	3 215 807	7 726 130	2,4
2018	1 020	54 533	38,7	3 244 687	7 771 295	2,4
2019	1 026	55 981	39,7	3 391 297	8 127 784	2,4
2020	780	41 483	29,2	2 002 407	5 332 804	2,7
2021	947	53 384	29,7	1 939 090	5 284 801	2,7
2022	945	53 364	36,7	2 901 012	7 233 339	2,5
2023	949	53 396	38,5	3 089 986	7 600 621	2,5
Januar	922	52 759	24,5	153 456	393 568	2,6
Februar	931	52 899	29,6	169 276	437 076	2,6
März	944	53 492	32,1	211 542	525 013	2,5
April	985	55 096	40,3	266 666	661 770	2,5
Mai	983	55 268	42,7	310 235	731 065	2,4
Juni	995	55 536	44,8	324 572	745 389	2,3
Juli	995	55 325	44,2	293 196	754 345	2,6
August	989	55 118	45,7	302 590	778 175	2,6
September	985	54 879	47,5	335 719	782 562	2,3
Oktober	984	54 834	44,3	286 955	751 195	2,6
November	951	53 740	32,8	221 688	526 833	2,4
Dezember	949	53 396	31,6	214 091	513 630	2,4
2024 ²
Januar	909	52 265	24,2	150 217	385 166	2,6
Februar	905	51 824	30,6	180 912	458 756	2,5
März	930	52 841	35,2	230 759	571 980	2,5
April	965	54 122	37,7	252 674	610 853	2,4
Mai	975	54 839	43,9	313 670	745 821	2,4
Juni	979	55 522	43,9	314 213	731 167	2,3
Juli	978	55 475	43,4	291 078	743 485	2,6
August	969	55 226	45,1	318 399	772 451	2,4
September	978	55 323	45,0	320 128	745 852	2,3
Oktober	968	55 096	44,0	296 452	750 355	2,5
November	934	53 979	33,1	233 429	533 968	2,3
Dezember

¹ Betriebe und Betten jeweils Stand 31.12.² vorläufiges Ergebnis³ Doppelbetten zählen als zwei Schlafgelegenheiten

3. Beherbergungsbetriebe (einschl. Camping), Schlafgelegenheiten und Auslastung der Kapazitäten nach kreisfreien Städten und Landkreisen

Land	November 2024							Jan. bis November 2024
	Betriebe			in den Betrieben angebotene Schlafgelegenheiten ¹				durchschnittliche Auslastung
	insgesamt	darunter geöffnete		insgesamt	Veränderung gegenüber dem Vorjahresmonat	durchschnittliche Auslastung	nachrichtlich	
		zusammen	Veränderung gegenüber dem Vorjahresmonat				maximales Angebot an Schlafgelegenheiten der letzten 13 Monate	
Kreisfreie Stadt								
Landkreis								
	Anzahl		%	Anzahl		%	Anzahl	%
Sachsen-Anhalt insgesamt	1 127	978	-2,2	67 195	-	27,3	81 734	32,5
Dessau-Roßlau, Stadt	26	26	8,3	1 947	1,7	29,3	1 978	34,0
Halle (Saale), Stadt	42	38	11,8	2 932	3,6	41,0	3 330	40,6
Magdeburg, Landeshauptstadt	50	47	-	5 578	-0,3	39,4	6 603	35,5
Altmarkkreis Salzwedel	53	45	-10,0	2 825	-6,5	24,4	3 892	30,9
Anhalt-Bitterfeld	60	53	3,9	3 508	1,6	15,5	3 932	23,6
Börde	54	50	2,0	4 391	5,1	23,4	5 085	27,8
Burgenlandkreis	118	98	-1,0	5 456	-6,8	26,4	7 244	32,4
Harz	331	286	-5,9	19 246	-4,9	29,2	22 647	36,2
Jerichower Land	44	40	8,1	2 620	33,0	14,2	3 111	17,8
Mansfeld-Südharz	72	60	-4,8	3 385	0,6	18,8	3 908	28,1
Saalekreis	65	60	-10,4	4 247	3,0	22,1	4 583	29,1
Salzlandkreis	71	63	-1,6	3 318	1,4	29,7	4 388	36,1
Stendal	61	47	2,2	2 344	-11,2	27,5	4 164	29,8
Wittenberg	80	65	-	5 398	13,9	25,7	6 869	33,0

¹ Doppelbetten zählen als 2 Schlafgelegenheiten. Für Camping wird 1 Stellplatz in 4 Schlafgelegenheiten umgerechnet.

**4. Ankünfte, Übernachtungen und Aufenthaltsdauer der Gäste in Beherbergungsbetrieben (einschl. Camping)
nach kreisfreien Städten, Landkreisen und zusammengefassten Gästegruppen**

Land Kreisfreie Stadt/Landkreis ----- Ständiger Wohnsitz der Gäste Deutschland/Ausland	November 2024					Januar bis November 2024				
	Ankünfte		Übernachtungen		durch- schn. Aufent- halts- dauer	Ankünfte		Übernachtungen		durch- schn. Aufent- halts- dauer
	insge- samt	Veränd. gegen- über Vorj.- monat	insge- samt	Veränd. gegen- über Vorj.- monat		insge- samt	Veränd. gegen- über Vorj.- zeitr.	insge- samt	Veränd. gegen- über Vorj.- zeitr.	
	Anzahl	%	Anzahl	%	Tage	Anzahl	%	Anzahl	%	Tage
Sachsen-Anhalt insgesamt	235 681	5,3	539 665	1,2	2,3	3 172 729	1,0	7 845 019	0,1	2,5
Deutschland	222 233	6,7	508 357	3,5	2,3	2 937 636	1,3	7 308 621	0,4	2,5
Ausland	13 448	-13,8	31 308	-25,8	2,3	235 093	-2,2	536 398	-3,9	2,3
Dessau-Roßlau, Stadt	10 177	14,1	16 785	13,1	1,6	131 903	4,6	219 169	2,2	1,7
Deutschland	8 943	13,1	14 571	14,8	1,6	116 030	5,7	191 494	4,9	1,7
Ausland	1 234	22,1	2 214	2,8	1,8	15 873	-2,8	27 675	-13,2	1,7
Halle (Saale), Stadt	22 786	11,8	36 041	3,7	1,6	226 422	0,9	397 960	1,3	1,8
Deutschland	21 292	14,2	33 208	4,7	1,6	203 893	1,5	353 228	1,2	1,7
Ausland	1 494	-13,4	2 833	-6,3	1,9	22 529	-4,0	44 732	2,3	2,0
Magdeburg, Landeshauptstadt	39 373	6,6	65 986	4,5	1,7	414 693	3,3	724 884	0,8	1,7
Deutschland	36 067	9,8	59 554	8,6	1,7	367 757	3,9	637 225	1,2	1,7
Ausland	3 306	-19,2	6 432	-22,8	1,9	46 936	-0,9	87 659	-1,6	1,9
Altmarkkreis Salzwedel	5 531	-1,6	20 634	-1,9	3,7	93 024	0,2	332 794	1,7	3,6
Deutschland	5 362	-0,9	20 323	0,6	3,8	90 347	0,6	324 892	2,4	3,6
Ausland	169	-19,9	311	-62,5	1,8	2 677	-9,9	7 902	-20,5	3,0
Anhalt-Bitterfeld	7 508	-0,2	16 318	0,8	2,2	125 590	10,3	285 568	9,7	2,3
Deutschland	6 968	-1,2	14 696	-2,8	2,1	112 319	10,7	260 715	8,6	2,3
Ausland	540	15,6	1 622	51,7	3,0	13 271	6,8	24 853	23,0	1,9
Börde	10 450	5,4	30 849	-3,1	3,0	140 948	3,6	431 178	3,4	3,1
Deutschland	9 272	3,3	28 001	-5,0	3,0	125 487	3,0	396 923	2,8	3,2
Ausland	1 178	25,7	2 848	20,3	2,4	15 461	8,2	34 255	10,0	2,2
Burgenlandkreis	15 048	3,3	42 715	-2,7	2,8	246 126	-1,7	688 110	-3,8	2,8
Deutschland	14 545	4,1	40 622	-2,5	2,8	233 941	-1,5	658 280	-4,2	2,8
Ausland	503	-15,3	2 093	-5,0	4,2	12 185	-4,8	29 830	6,5	2,4
Harz	64 197	6,1	163 846	5,5	2,6	865 964	-0,6	2 456 661	-1,3	2,8
Deutschland	62 699	7,8	160 035	7,0	2,6	828 140	-0,4	2 351 001	-1,2	2,8
Ausland	1 498	-35,9	3 811	-34,4	2,5	37 824	-4,6	105 660	-2,0	2,8
Jerichower Land	4 545	-14,5	8 758	-15,1	1,9	73 785	-10,4	157 998	-18,2	2,1
Deutschland	4 348	-12,8	8 374	-14,4	1,9	70 044	-7,0	151 228	-9,1	2,2
Ausland	197	-40,1	384	-27,1	1,9	3 741	-46,7	6 770	-74,6	1,8
Mansfeld-Südharz	9 808	4,4	19 115	4,3	1,9	146 270	-	327 300	-1,0	2,2
Deutschland	9 494	4,6	18 501	4,2	1,9	140 333	0,1	314 327	-1,3	2,2
Ausland	314	-0,9	614	5,7	2,0	5 937	-0,7	12 973	7,2	2,2
Saalekreis	14 419	9,9	28 101	3,4	1,9	204 587	6,8	410 448	4,0	2,0
Deutschland	12 967	10,8	24 716	5,7	1,9	180 686	7,7	361 393	4,5	2,0
Ausland	1 452	2,1	3 385	-10,9	2,3	23 901	0,2	49 055	0,7	2,1
Salzlandkreis	9 134	-6,1	29 597	-16,0	3,2	134 403	-7,6	434 214	0,2	3,2
Deutschland	8 536	-2,9	28 121	-3,8	3,3	123 627	-7,4	392 775	0,3	3,2
Ausland	598	-36,0	1 476	-75,4	2,5	10 776	-10,3	41 439	-0,8	3,8
Stendal	9 753	0,8	19 367	-7,4	2,0	145 516	2,2	315 696	6,0	2,2
Deutschland	9 473	2,2	18 108	1,4	1,9	139 608	1,9	291 355	8,2	2,1
Ausland	280	-31,0	1 259	-58,8	4,5	5 908	9,6	24 341	-14,5	4,1
Wittenberg	12 952	5,6	41 553	2,5	3,2	223 498	2,8	663 039	1,9	3,0
Deutschland	12 267	7,2	39 527	3,8	3,2	205 424	2,5	623 785	1,9	3,0
Ausland	685	-16,5	2 026	-17,5	3,0	18 074	7,1	39 254	1,0	2,2

5. Ankünfte, Übernachtungen und Aufenthaltsdauer der Gäste in Beherbergungsbetrieben der Hotellerie (Hotels, Hotels garnis, Gasthöfe und Pensionen) nach kreisfreien Städten, Landkreisen und zusammengefassten Gästegruppen

Land Kreisfreie Stadt/Landkreis ----- Ständiger Wohnsitz der Gäste Deutschland/Ausland	November 2024					Januar bis November 2024				
	Ankünfte		Übernachtungen		durch- schn. Aufent- halts- dauer	Ankünfte		Übernachtungen		durch- schn. Aufent- halts- dauer
	insge- samt	Veränd. gegen- über Vorj.- monat	insge- samt	Veränd. gegen- über Vorj.- monat		insge- samt	Veränd. gegen- über Vorj.- zeitr.	insge- samt	Veränd. gegen- über Vorj.- zeitr.	
	Anzahl	%	Anzahl	%	Tage	Anzahl	%	Anzahl	%	Tage
Sachsen-Anhalt insgesamt	202 752	5,6	376 944	2,4	1,9	2 405 872	1,1	4 709 019	0,1	2,0
Deutschland	189 963	7,2	351 160	5,3	1,8	2 201 873	1,3	4 303 694	-	2,0
Ausland	12 789	-13,0	25 784	-25,5	2,0	203 999	-1,2	405 325	1,4	2,0
Dessau-Roßlau, Stadt	9 294	18,1	14 314	16,9	1,5	120 805	6,0	190 089	5,9	1,6
Deutschland	8 071	17,2	12 374	16,9	1,5	105 354	7,1	165 616	6,5	1,6
Ausland	1 223	24,4	1 940	17,4	1,6	15 451	-0,7	24 473	2,3	1,6
Halle (Saale), Stadt	20 393	9,0	30 030	5,6	1,5	198 831	-1,7	313 405	-0,8	1,6
Deutschland	19 069	12,1	27 828	8,5	1,5	177 992	-1,0	277 634	-0,1	1,6
Ausland	1 324	-21,7	2 202	-20,7	1,7	20 839	-7,4	35 771	-5,9	1,7
Magdeburg, Landeshauptstadt	37 053	8,6	61 186	7,0	1,7	370 352	3,0	622 843	-0,1	1,7
Deutschland	33 859	11,4	55 307	10,6	1,6	327 137	3,5	551 792	0,4	1,7
Ausland	3 194	-14,8	5 879	-17,8	1,8	43 215	-0,8	71 051	-4,1	1,6
Altmarkkreis Salzwedel	4 257	-5,8	8 289	-11,3	1,9	55 888	1,5	115 395	-0,8	2,1
Deutschland	4 088	-5,1	7 978	-6,3	2,0	53 457	2,2	108 101	1,2	2,0
Ausland	169	-19,9	311	-62,5	1,8	2 431	-11,3	7 294	-23,2	3,0
Anhalt-Bitterfeld	6 934	0,3	15 070	19,2	2,2	91 765	10,4	185 224	13,6	2,0
Deutschland	6 404	-1,3	13 524	15,1	2,1	80 069	10,8	163 898	12,0	2,0
Ausland	530	25,3	1 546	74,5	2,9	11 696	8,1	21 326	27,6	1,8
Börde	9 317	6,7	17 269	-3,1	1,9	105 125	2,2	190 937	1,9	1,8
Deutschland	8 190	4,6	14 926	-5,4	1,8	91 492	1,3	166 585	0,3	1,8
Ausland	1 127	24,4	2 343	14,7	2,1	13 633	8,9	24 352	14,4	1,8
Burgenlandkreis	11 449	4,6	20 833	3,5	1,8	164 140	-1,4	311 629	-0,6	1,9
Deutschland	11 029	6,0	19 844	8,9	1,8	154 137	-1,0	290 224	-0,1	1,9
Ausland	420	-22,8	989	-47,7	2,4	10 003	-8,5	21 405	-7,8	2,1
Harz	51 098	5,5	111 613	4,4	2,2	614 564	-1,2	1 464 698	-3,0	2,4
Deutschland	49 706	7,5	108 596	6,0	2,2	585 823	-0,9	1 398 564	-3,0	2,4
Ausland	1 392	-35,7	3 017	-32,0	2,2	28 741	-6,4	66 134	-3,4	2,3
Jerichower Land	4 194	-14,9	7 581	-16,9	1,8	57 164	-6,2	105 711	-6,4	1,8
Deutschland	3 998	-13,1	7 204	-16,2	1,8	53 954	-6,2	100 182	-7,1	1,9
Ausland	196	-40,4	377	-28,5	1,9	3 210	-5,6	5 529	7,0	1,7
Mansfeld-Südharz	8 469	3,7	15 711	0,9	1,9	102 023	-1,0	209 215	-0,4	2,1
Deutschland	8 160	3,8	15 106	0,5	1,9	97 333	-0,9	198 592	-0,8	2,0
Ausland	309	0,7	605	13,3	2,0	4 690	-3,7	10 623	7,0	2,3
Saalekreis	14 171	10,9	27 279	3,7	1,9	177 658	8,1	342 715	4,4	1,9
Deutschland	12 722	11,8	23 908	6,0	1,9	155 388	9,2	296 328	5,0	1,9
Ausland	1 449	3,4	3 371	-10,2	2,3	22 270	0,9	46 387	1,1	2,1
Salzlandkreis	8 285	-4,7	15 894	-22,8	1,9	106 781	-5,3	217 940	0,3	2,0
Deutschland	7 703	-1,4	14 704	-5,9	1,9	98 292	-5,3	185 545	-2,8	1,9
Ausland	582	-33,9	1 190	-76,0	2,0	8 489	-5,3	32 395	23,3	3,8
Stendal	7 399	-2,3	13 296	-8,9	1,8	96 515	1,1	177 598	2,3	1,8
Deutschland	7 176	-1,0	12 764	-3,2	1,8	92 375	0,9	168 124	2,2	1,8
Ausland	223	-31,4	532	-62,1	2,4	4 140	6,4	9 474	3,7	2,3
Wittenberg	10 439	8,6	18 579	8,2	1,8	144 261	4,4	261 620	4,1	1,8
Deutschland	9 788	10,9	17 097	10,9	1,7	129 070	3,9	232 509	4,2	1,8
Ausland	651	-17,2	1 482	-15,3	2,3	15 191	9,4	29 111	3,4	1,9

6. Beherbergungsbetriebe (einschl. Camping), Schlafgelegenheiten und Auslastung der Kapazitäten nach Reisegebieten und Betriebsarten

Land	November 2024							Jan. bis November 2024
	Betriebe			in den Betrieben angebotene Schlafgelegenheiten ¹				durchschnittliche Auslastung
	Reisegebiet	darunter geöffnete		insgesamt	Veränderung gegenüber dem Vorjahresmonat	durchschnittliche Auslastung	nachrichtlich maximales Angebot an Schlafgelegenheiten der letzten 13 Monate	
		insgesamt	zusammen					
Betriebsart	Anzahl	%	Anzahl	%	Anzahl	%		
Sachsen-Anhalt								
Betriebe insgesamt	1 127	978	-2,2	67 195	-	27,3	81 734	32,5
Hotels, Gasthöfe, Pensionen	771	705	-3,0	37 712	-0,3	33,5	40 852	37,4
Hotels (ohne Hotels garnis)	393	361	-3,0	27 627	-0,6	35,1	29 603	38,9
Hotels garnis	94	88	3,5	4 651	5,9	36,9	5 209	39,2
Gasthöfe	79	72	-4,0	1 570	-1,9	22,0	1 705	28,8
Pensionen	205	184	-5,6	3 864	-4,6	22,9	4 335	28,7
Ferienunterkünfte und ähnliche Beherbergungsstätten	241	203	2,5	12 328	2,9	18,2	14 305	31,5
Erholungs- und Ferienheime	15	13	-7,1	1 019	-5,6	22,4	1 126	36,3
Ferienzentren	19	14	-	2 870	-0,5	19,9	3 581	39,1
Ferienhäuser und Ferienwohnungen	145	120	4,3	4 262	10,2	16,6	5 037	27,9
Jugendherbergen und Hütten	62	56	1,8	4 177	0,7	17,7	4 561	28,7
Campingplätze	89	44	-10,2	13 216	-1,8	1,6	22 616	13,1
Sonstige tourismusrelevante Unterkünfte	26	26	-	3 939	0,4	76,1	3 961	77,5
Vorsorge- und Reha-Kliniken	14	14	-	3 341	-	86,2	3 361	87,0
Schulungsheime	12	12	-	598	2,7	20,0	600	24,3
Harz und Harzvorland								
Betriebe zusammen	403	346	-5,7	22 631	-4,1	27,6	26 555	35,0
Hotels, Gasthöfe, Pensionen	260	231	-6,1	12 055	-3,1	35,6	13 420	41,3
Hotels (ohne Hotels garnis)	144	130	-3,7	9 345	-1,9	38,5	10 207	44,1
Hotels garnis	29	27	-	1 029	-4,4	28,8	1 292	38,4
Gasthöfe	26	23	-8,0	478	-2,6	25,0	534	32,5
Pensionen	61	51	-13,6	1 203	-10,8	22,1	1 387	26,3
Ferienunterkünfte und ähnliche Beherbergungsstätten	119	100	-2,9	6 155	-1,0	19,6	7 070	34,3
Erholungs- und Ferienheime	7	6	-14,3	407	-7,1	25,7	433	36,3
Ferienzentren	11	7	-	1 738	-0,6	25,4	2 201	45,4
Ferienhäuser und Ferienwohnungen	76	65	-4,4	2 369	-1,7	13,4	2 661	26,9
Jugendherbergen und Hütten	25	22	4,8	1 641	1,1	20,9	1 775	32,7
Campingplätze	18	9	-25,0	3 568	-13,1	1,6	5 212	13,5
Sonstige tourismusrelevante Unterkünfte	6	6	-	853	2,2	70,1	853	67,2
Vorsorge- und Reha-Kliniken	2	2	-
Schulungsheime	4	4	-

¹ Doppelbetten zählen als 2 Schlafgelegenheiten. Für Camping wird 1 Stellplatz in 4 Schlafgelegenheiten umgerechnet.

**Noch 6. Beherbergungsbetriebe (einschl. Camping), Schlafgelegenheiten und Auslastung der Kapazitäten
nach Reisegebieten und Betriebsarten**

Land Reisegebiet ----- Betriebsart	November 2024						Jan. bis November 2024	
	Betriebe			in den Betrieben angebotene Schlafgelegenheiten ¹			durch- schnitt- liche Aus- lastung	
	ins- gesamt	darunter geöffnete		ins- gesamt	Verände- rung ge- genüber dem Vor- jahres- monat	durch- schnitt- liche Aus- lastung		nachrichtlich
		zu- sammen	Verände- rung ge- genüber dem Vor- jahres- monat					maximales Angebot an Schlafge- legenheiten der letzten 13 Monate
Anzahl		%	Anzahl	%		Anzahl	%	
	Halle, Saale, Unstrut							
Betriebe zusammen	225	196	-2,0	12 635	-1,3	28,3	15 157	33,2
Hotels, Gasthöfe, Pensionen	165	150	-3,2	8 064	-1,4	32,5	8 863	36,0
Hotels (ohne Hotels garnis)	81	73	-3,9	5 525	-4,6	31,9	6 039	35,9
Hotels garnis	23	21	10,5	1 486	15,2	42,6	1 670	41,2
Gasthöfe	18	16	-5,9	357	-1,9	20,1	399	30,7
Pensionen	43	40	-7,0	696	-4,7	22,7	755	29,6
Ferienunterkünfte und ähnliche								
Beherbergungsstätten	36	32	6,7
Erholungs- und Ferienheime	2	2	-
Ferienzentren	1	1	-
Ferienhäuser und Ferien- wohnungen	20	16	14,3
Jugendherbergen und Hütten	13	13	-	1 169	1,2	14,3	1 172	27,5
Campingplätze	17	7	-12,5	1 768	-11,4	1,3	3 408	15,9
Sonstige tourismusrelevante								
Unterkünfte	7	7	-
Vorsorge- und Reha-Kliniken	4	4	-	710	-	77,0	710	80,5
Schulungsheime	3	3	-
	Anhalt-Wittenberg							
Betriebe zusammen	166	144	2,9	10 853	7,4	23,0	12 779	30,2
Hotels, Gasthöfe, Pensionen	114	105	1,9	5 484	4,1	29,4	5 865	35,0
Hotels (ohne Hotels garnis)	54	50	4,2	4 055	6,4	31,3	4 278	37,5
Hotels garnis	15	14	-	594	-2,0	29,0	636	33,6
Gasthöfe	11	11	-	206	-3,3	14,4	213	16,6
Pensionen	34	30	-	629	-1,3	22,4	738	27,3
Ferienunterkünfte und ähnliche								
Beherbergungsstätten	34	25	4,2
Erholungs- und Ferienheime	1	1	-
Ferienzentren	1	1	-
Ferienhäuser und Ferien- wohnungen	22	15	7,1
Jugendherbergen und Hütten	10	8	-	599	-	19,5	769	29,2
Campingplätze	15	11	10,0	3 184	19,5	1,2	4 204	13,9
Sonstige tourismusrelevante								
Unterkünfte	3	3	-
Vorsorge- und Reha-Kliniken	2	2	-
Schulungsheime	1	1	-

¹ Doppelbetten zählen als 2 Schlafgelegenheiten. Für Camping wird 1 Stellplatz in 4 Schlafgelegenheiten umgerechnet.

**Noch 6. Beherbergungsbetriebe (einschl. Camping), Schlafgelegenheiten und Auslastung der Kapazitäten
nach Reisegebieten und Betriebsarten**

Land Reisegebiet ----- Betriebsart	November 2024							Jan. bis November 2024
	Betriebe			in den Betrieben angebotene Schlafgelegenheiten ¹				durch- schnitt- liche Aus- lastung
	ins- gesamt	darunter geöffnete		ins- gesamt	Verände- rung ge- genüber dem Vor- jahres- monat	durch- schnitt- liche Aus- lastung	nachrichtlich	
		zu- sammen	Verände- rung ge- genüber dem Vor- jahres- monat				maximales Angebot an Schlafge- legenheiten der letzten 13 Monate	
Anzahl		%	Anzahl	%		Anzahl	%	
	Magdeburg, Elbe-Börde-Heide							
Betriebe zusammen	219	200	1,5	15 907	6,0	29,4	19 187	30,8
Hotels, Gasthöfe, Pensionen	158	153	0,7	9 605	3,2	35,4	9 847	35,8
Hotels (ohne Hotels garnis)	79	77	-1,3	7 189	2,6	35,9	7 309	35,6
Hotels garnis	20	19	5,6	1 300	9,2	43,0	1 369	43,4
Gasthöfe	15	14	-	329	0,3	18,9	343	22,7
Pensionen	44	43	2,4	787	0,1	25,1	826	30,4
Ferienunterkünfte und ähnliche Beherbergungsstätten	30	27	3,8	1 428	-	16,0	1 600	28,3
Erholungs- und Ferienheime	4	3	-
Ferienzentren	2	2	-
Ferienhäuser und Ferien- wohnungen	14	13	8,3	359	10,1	20,4	373	34,2
Jugendherbergen und Hütten	10	9	-	528	-0,8	16,9	605	25,3
Campingplätze	23	12	9,1	3 760	19,0	1,7	6 604	11,4
Sonstige tourismusrelevante Unterkünfte	8	8	-	1 114	-0,2	74,5	1 136	76,3
Vorsorge- und Reha-Kliniken	4	4	-	862	-	91,7	882	91,1
Schulungsheime	4	4	-	252	-0,8	15,8	254	25,9
	Altmark							
Betriebe zusammen	114	92	-4,2	5 169	-8,7	25,8	8 056	30,3
Hotels, Gasthöfe, Pensionen	74	66	-7,0	2 504	-5,2	28,7	2 857	34,2
Hotels (ohne Hotels garnis)	35	31	-11,4	1 513	-8,8	31,8	1 770	36,5
Hotels garnis	7	7	-	242	5,2	21,5	242	21,9
Gasthöfe	9	8	-	200	-2,0	31,2	216	38,9
Pensionen	23	20	-4,8	549	-	22,6	629	31,8
Ferienunterkünfte und ähnliche Beherbergungsstätten	22	19	26,7
Erholungs- und Ferienheime	1	1	-
Ferienzentren	4	3	-
Ferienhäuser und Ferien- wohnungen	13	11	57,1	507	86,4	21,0	541	28,9
Jugendherbergen und Hütten	4	4	-	240	-	8,6	240	13,5
Campingplätze	16	5	-37,5	936	-38,6	2,6	3 188	11,4
Sonstige tourismusrelevante Unterkünfte	2	2	-
Vorsorge- und Reha-Kliniken	2	2	-
Schulungsheime	-	-	-	-	-	-	-	-

¹ Doppelbetten zählen als 2 Schlafgelegenheiten. Für Camping wird 1 Stellplatz in 4 Schlafgelegenheiten umgerechnet.

**7. Ankünfte, Übernachtungen und Aufenthaltsdauer der Gäste in Beherbergungsbetrieben (einschl. Camping)
nach Reisegebieten, Betriebsarten und zusammengefassten Gästegruppen**

Land, Reisegebiet ----- Betriebsart ----- Ständiger Wohnsitz der Gäste Deutschland/Ausland	November 2024					Januar bis November 2024				
	Ankünfte		Übernachtungen		durch- schn. Aufent- halts- dauer	Ankünfte		Übernachtungen		durch- schn. Aufent- halts- dauer
	insge- samt	Veränd. gegen- über Vorj.- monat	insge- samt	Veränd. gegen- über Vorj.- monat		insge- samt	Veränd. gegen- über Vorj.- zeitr.	insge- samt	Veränd. gegen- über Vorj.- zeitr.	
	Anzahl	%	Anzahl	%	Tage	Anzahl	%	Anzahl	%	Tage
	Sachsen-Anhalt									
Betriebe insgesamt	235 681	5,3	539 665	1,2	2,3	3 172 729	1,0	7 845 019	0,1	2,5
Deutschland	222 233	6,7	508 357	3,5	2,3	2 937 636	1,3	7 308 621	0,4	2,5
Ausland	13 448	-13,8	31 308	-25,8	2,3	235 093	-2,2	536 398	-3,9	2,3
Hotels, Gasthöfe, Pensionen	202 752	5,6	376 944	2,4	1,9	2 405 872	1,1	4 709 019	0,1	2,0
Deutschland	189 963	7,2	351 160	5,3	1,8	2 201 873	1,3	4 303 694	-	2,0
Ausland	12 789	-13,0	25 784	-25,5	2,0	203 999	-1,2	405 325	1,4	2,0
Hotels (ohne Hotels garnis)	155 511	3,6	289 061	2,1	1,9	1 836 074	0,4	3 568 005	-0,2	1,9
Deutschland	145 917	5,6	270 454	4,5	1,9	1 675 695	0,7	3 279 410	0,1	2,0
Ausland	9 594	-18,9	18 607	-23,6	1,9	160 379	-3,0	288 595	-4,0	1,8
Hotels garnis	30 894	18,6	51 157	13,0	1,7	337 044	7,3	602 893	4,4	1,8
Deutschland	28 432	17,7	46 817	12,8	1,6	305 734	7,2	546 470	3,8	1,8
Ausland	2 462	29,5	4 340	16,2	1,8	31 310	8,6	56 423	11,5	1,8
Gasthöfe	5 424	-9,4	10 176	-13,1	1,9	79 953	0,9	155 667	-3,8	1,9
Deutschland	5 210	-8,9	9 566	-13,1	1,8	76 369	0,9	148 210	-4,0	1,9
Ausland	214	-19,5	610	-14,2	2,9	3 584	1,2	7 457	0,1	2,1
Pensionen	10 923	10,6	26 550	-5,0	2,4	152 801	-2,8	382 454	-1,3	2,5
Deutschland	10 404	13,4	24 323	9,8	2,3	144 075	-2,9	329 604	-4,8	2,3
Ausland	519	-26,0	2 227	-61,6	4,3	8 726	0,2	52 850	28,2	6,1

**Noch 7. Ankünfte, Übernachtungen und Aufenthaltsdauer der Gäste in Beherbergungsbetrieben (einschl. Camping)
nach Reisegebieten, Betriebsarten und zusammengefassten Gästegruppen**

Land, Reisegebiet ----- Betriebsart ----- Ständiger Wohnsitz der Gäste Deutschland/Ausland	November 2024					Januar bis November 2024				
	Ankünfte		Übernachtungen		durch- schn. Aufent- halts- dauer	Ankünfte		Übernachtungen		durch- schn. Aufent- halts- dauer
	insge- samt	Veränd. gegen- über Vorj.- monat	insge- samt	Veränd. gegen- über Vorj.- monat		insge- samt	Veränd. gegen- über Vorj.- zeitr.	insge- samt	Veränd. gegen- über Vorj.- zeitr.	
	Anzahl	%	Anzahl	%	Tage	Anzahl	%	Anzahl	%	Tage
Sachsen-Anhalt										
Ferienunterkünfte u. ähnliche										
Beherbergungsstätten	25 027	7,3	67 045	0,4	2,7	429 128	0,2	1 319 079	-4,8	3,1
Deutschland	24 407	8,4	61 620	3,8	2,5	414 802	0,2	1 225 861	-4,7	3,0
Ausland	620	-23,5	5 425	-26,7	8,8	14 326	-0,1	93 218	-6,4	6,5
Erholungs- und Ferienheime	3 066	-9,0	6 843	-16,7	2,2	45 918	-2,6	124 700	-5,5	2,7
Deutschland	3 057	-9,2	6 819	-16,8	2,2	45 612	-2,3	123 897	-5,0	2,7
Ausland	9	125,0	24	26,3	2,7	306	-35,3	803	-48,6	2,6
Ferienzentren	6 743	16,9	17 096	8,6	2,5	123 852	-3,3	391 975	-9,6	3,2
Deutschland	6 669	16,6	16 724	7,5	2,5	121 417	-3,6	380 449	-10,3	3,1
Ausland	74	48,0	372	101,1	5,0	2 435	18,1	11 526	23,0	4,7
Ferienhäuser, -wohnungen	6 774	34,4	20 987	4,2	3,1	113 535	8,7	395 683	-2,9	3,5
Deutschland	6 353	38,7	16 971	16,3	2,7	105 577	8,7	336 587	-1,8	3,2
Ausland	421	-8,3	4 016	-27,5	9,5	7 958	10,0	59 096	-8,9	7,4
Jugendherbergen, Hütten	8 444	-7,7	22 119	-2,4	2,6	145 823	-1,9	406 721	-1,5	2,8
Deutschland	8 328	-5,9	21 106	0,5	2,5	142 196	-1,3	384 928	-1,1	2,7
Ausland	116	-60,9	1 013	-38,9	8,7	3 627	-20,7	21 793	-8,3	6,0
Campingplätze	2 252	5,3	5 697	-14,6	2,5	270 798	2,0	795 165	6,4	2,9
Deutschland	2 221	6,0	5 611	-14,6	2,5	254 119	3,2	757 436	9,9	3,0
Ausland	31	-27,9	86	-18,1	2,8	16 679	-13,8	37 729	-35,3	2,3
Sonstige tourismusrelevante										
Unterkünfte	5 650	-11,3	89 979	-2,2	15,9	66 931	-1,2	1 021 756	2,4	15,3
Deutschland	5 642	-10,8	89 966	-2,1	15,9	66 842	-0,9	1 021 630	2,4	15,3
Ausland	8	-81,8	13	-86,7	1,6	89	-69,9	126	-79,4	1,4
Vorsorge- u. Reha-Kliniken	4 047	-6,7	86 393	-0,6	21,3	45 918	-	973 083	2,6	21,2
Deutschland	4 047	-6,7	86 393	-0,6	21,3	45 918	-	973 083	2,6	21,2
Ausland	-	-	-	-	-	-	-	-	-	-
Schulungsheime	1 603	-21,2	3 586	-29,6	2,2	21 013	-3,7	48 673	-1,9	2,3
Deutschland	1 595	-19,8	3 573	-28,5	2,2	20 924	-2,8	48 547	-0,9	2,3
Ausland	8	-81,8	13	-86,7	1,6	89	-69,9	126	-79,4	1,4

**Noch 7. Ankünfte, Übernachtungen und Aufenthaltsdauer der Gäste in Beherbergungsbetrieben (einschl. Camping)
nach Reisegebieten, Betriebsarten und zusammengefassten Gästegruppen**

Land, Reisegebiet ----- Betriebsart ----- Ständiger Wohnsitz der Gäste Deutschland/Ausland	November 2024					Januar bis November 2024				
	Ankünfte		Übernachtungen		durch- schn. Aufent- halts- dauer	Ankünfte		Übernachtungen		durch- schn. Aufent- halts- dauer
	insge- samt	Veränd. gegen- über Vorj.- monat	insge- samt	Veränd. gegen- über Vorj.- monat		insge- samt	Veränd. gegen- über Vorj.- zeitr.	insge- samt	Veränd. gegen- über Vorj.- zeitr.	
	Anzahl	%	Anzahl	%	Tage	Anzahl	%	Anzahl	%	Tage
	Harz und Harzvorland									
Betriebe zusammen	74 005	5,9	182 961	5,4	2,5	1 012 234	-0,5	2 783 961	-1,2	2,8
Deutschland	72 193	7,4	178 536	6,7	2,5	968 473	-0,3	2 665 328	-1,3	2,8
Ausland	1 812	-31,8	4 425	-30,7	2,4	43 761	-4,1	118 633	-1,0	2,7
Hotels, Gasthöfe, Pensionen	59 567	5,3	127 324	3,9	2,1	716 587	-1,2	1 673 913	-2,7	2,3
Deutschland	57 866	6,9	123 702	5,3	2,1	683 156	-0,9	1 597 156	-2,7	2,3
Ausland	1 701	-31,2	3 622	-27,2	2,1	33 431	-6,0	76 757	-2,1	2,3
Hotels (ohne Hotels garnis)	49 988	4,6	107 320	3,1	2,1	585 964	0,4	1 379 639	-1,3	2,4
Deutschland	48 544	6,5	104 269	4,6	2,1	559 458	0,9	1 318 912	-1,1	2,4
Ausland	1 444	-34,0	3 051	-29,9	2,1	26 506	-9,2	60 727	-5,0	2,3
Hotels garnis	4 459	-0,3	8 675	-2,6	1,9	59 228	-12,2	130 182	-12,7	2,2
Deutschland	4 330	0,4	8 467	-1,6	2,0	55 513	-13,3	121 956	-14,3	2,2
Ausland	129	-19,9	208	-30,9	1,6	3 715	9,9	8 226	19,3	2,2
Gasthöfe	1 788	14,5	3 397	-3,8	1,9	25 588	5,0	53 401	2,0	2,1
Deutschland	1 732	15,9	3 239	-4,3	1,9	24 106	4,6	50 488	1,8	2,1
Ausland	56	-17,6	158	7,5	2,8	1 482	10,1	2 913	5,9	2,0
Pensionen	3 332	19,9	7 932	32,7	2,4	45 807	-7,7	110 691	-8,6	2,4
Deutschland	3 260	19,8	7 727	33,0	2,4	44 079	-8,1	105 800	-9,0	2,4
Ausland	72	26,3	205	20,6	2,8	1 728	4,1	4 891	1,1	2,8

**Noch 7. Ankünfte, Übernachtungen und Aufenthaltsdauer der Gäste in Beherbergungsbetrieben (einschl. Camping)
nach Reisegebieten, Betriebsarten und zusammengefassten Gästegruppen**

Land, Reisegebiet ----- Betriebsart ----- Ständiger Wohnsitz der Gäste Deutschland/Ausland	November 2024					Januar bis November 2024				
	Ankünfte		Übernachtungen		durch- schn. Aufent- halts- dauer	Ankünfte		Übernachtungen		durch- schn. Aufent- halts- dauer
	insge- samt	Veränd. gegen- über Vorj.- monat	insge- samt	Veränd. gegen- über Vorj.- monat		insge- samt	Veränd. gegen- über Vorj.- zeitr.	insge- samt	Veränd. gegen- über Vorj.- zeitr.	
	Anzahl	%	Anzahl	%	Tage	Anzahl	%	Anzahl	%	Tage
	Halle, Saale, Unstrut									
Betriebe zusammen	52 253	8,7	106 857	1,0	2,0	677 135	1,6	1 496 518	-0,4	2,2
Deutschland	48 804	10,1	98 546	1,8	2,0	618 520	2,1	1 372 901	-0,6	2,2
Ausland	3 449	-7,8	8 311	-7,9	2,4	58 615	-2,5	123 617	2,6	2,1
Hotels, Gasthöfe, Pensionen	46 013	8,4	78 142	4,4	1,7	540 629	1,4	967 749	1,0	1,8
Deutschland	42 820	10,4	71 580	7,7	1,7	487 517	2,1	864 186	1,6	1,8
Ausland	3 193	-12,2	6 562	-22,1	2,1	53 112	-4,3	103 563	-3,3	1,9
Hotels (ohne Hotels garnis)	30 615	-1,5	52 263	0,6	1,7	379 358	-3,2	661 398	-1,8	1,7
Deutschland	28 427	0,8	47 944	3,0	1,7	338 737	-2,5	589 380	-1,1	1,7
Ausland	2 188	-24,2	4 319	-19,8	2,0	40 621	-8,9	72 018	-7,3	1,8
Hotels garnis	12 077	52,5	18 981	33,2	1,6	113 230	22,5	197 809	17,7	1,7
Deutschland	11 219	52,3	17 438	35,6	1,6	102 882	22,7	177 498	17,5	1,7
Ausland	858	54,6	1 543	10,7	1,8	10 348	21,3	20 311	19,8	2,0
Gasthöfe	1 224	-19,5	2 154	-19,2	1,8	19 700	-4,7	39 576	-9,5	2,0
Deutschland	1 186	-19,0	2 027	-18,1	1,7	19 278	-4,2	38 228	-9,8	2,0
Ausland	38	-33,3	127	-33,9	3,3	422	-24,0	1 348	1,7	3,2
Pensionen	2 097	10,8	4 744	-21,2	2,3	28 341	0,4	68 966	-4,5	2,4
Deutschland	1 988	13,5	4 171	-8,6	2,1	26 620	0,9	59 080	-3,3	2,2
Ausland	109	-22,7	573	-60,6	5,3	1 721	-6,8	9 886	-11,3	5,7

**Noch 7. Ankünfte, Übernachtungen und Aufenthaltsdauer der Gäste in Beherbergungsbetrieben (einschl. Camping)
nach Reisegebieten, Betriebsarten und zusammengefassten Gästegruppen**

Land, Reisegebiet ----- Betriebsart ----- Ständiger Wohnsitz der Gäste Deutschland/Ausland	November 2024					Januar bis November 2024				
	Ankünfte		Übernachtungen		durch- schn. Aufent- halts- dauer	Ankünfte		Übernachtungen		durch- schn. Aufent- halts- dauer
	insge- samt	Veränd. gegen- über Vorj.- monat	insge- samt	Veränd. gegen- über Vorj.- monat		insge- samt	Veränd. gegen- über Vorj.- zeitr.	insge- samt	Veränd. gegen- über Vorj.- zeitr.	
	Anzahl	%	Anzahl	%	Tage	Anzahl	%	Anzahl	%	Tage
	Anhalt-Wittenberg									
Betriebe zusammen	30 637	6,8	74 656	4,3	2,4	480 991	5,2	1 167 776	3,7	2,4
Deutschland	28 178	6,7	68 794	4,4	2,4	433 773	5,4	1 075 994	4,0	2,5
Ausland	2 459	7,0	5 862	3,2	2,4	47 218	3,5	91 782	0,9	1,9
Hotels, Gasthöfe, Pensionen	26 667	9,3	47 963	14,1	1,8	356 831	6,4	636 933	7,2	1,8
Deutschland	24 263	9,3	42 995	13,9	1,8	314 493	6,6	562 023	7,0	1,8
Ausland	2 404	9,7	4 968	15,8	2,1	42 338	5,1	74 910	8,9	1,8
Hotels (ohne Hotels garnis)	22 502	10,4	37 683	14,6	1,7	290 820	7,1	497 988	8,7	1,7
Deutschland	20 573	9,9	34 337	14,7	1,7	255 727	6,9	441 973	8,9	1,7
Ausland	1 929	15,5	3 346	13,5	1,7	35 093	8,9	56 015	7,1	1,6
Hotels garnis	2 411	5,2	5 170	11,3	2,1	37 071	10,8	67 363	7,4	1,8
Deutschland	2 089	7,1	4 423	10,5	2,1	31 976	14,9	59 023	8,3	1,8
Ausland	322	-5,8	747	15,8	2,3	5 095	-9,6	8 340	1,3	1,6
Gasthöfe	459	3,4	887	10,9	1,9	7 014	8,7	11 689	3,7	1,7
Deutschland	431	3,6	740	6,8	1,7	6 618	8,7	10 586	1,5	1,6
Ausland	28	-	147	37,4	5,3	396	9,1	1103	30,4	2,8
Pensionen	1 295	2,2	4 223	13,3	3,3	21 926	-8,2	59 893	-2,8	2,7
Deutschland	1 170	4,9	3 495	11,3	3,0	20 172	-7,5	50 441	-7,0	2,5
Ausland	125	-17,8	728	23,6	5,8	1 754	-14,9	9 452	27,8	5,4

**Noch 7. Ankünfte, Übernachtungen und Aufenthaltsdauer der Gäste in Beherbergungsbetrieben (einschl. Camping)
nach Reisegebieten, Betriebsarten und zusammengefassten Gästegruppen**

Land, Reisegebiet ----- Betriebsart ----- Ständiger Wohnsitz der Gäste Deutschland/Ausland	November 2024					Januar bis November 2024				
	Ankünfte		Übernachtungen		durch- schn. Aufent- halts- dauer	Ankünfte		Übernachtungen		durch- schn. Aufent- halts- dauer
	insge- samt	Veränd. gegen- über Vorj.- monat	insge- samt	Veränd. gegen- über Vorj.- monat		insge- samt	Veränd. gegen- über Vorj.- zeitr.	insge- samt	Veränd. gegen- über Vorj.- zeitr.	
	Anzahl	%	Anzahl	%	Tage	Anzahl	%	Anzahl	%	Tage
	Magdeburg, Elbe-Börde-Heide									
Betriebe zusammen	63 502	2,6	135 190	-3,8	2,1	763 829	-0,2	1 748 274	-0,8	2,3
Deutschland	58 223	4,7	124 050	0,6	2,1	686 915	0,3	1 578 151	0,3	2,3
Ausland	5 279	-16,1	11 140	-35,3	2,1	76 914	-4,7	170 123	-9,8	2,2
Hotels, Gasthöfe, Pensionen	58 849	4,2	101 930	-2,6	1,7	639 422	0,5	1 137 431	-0,3	1,8
Deutschland	53 750	6,2	92 141	2,4	1,7	570 875	0,6	1 004 104	-1,0	1,8
Ausland	5 099	-13,1	9 789	-33,3	1,9	68 547	0,1	133 327	5,1	1,9
Hotels (ohne Hotels garnis)	44 237	4,4	77 365	-1,1	1,7	479 483	-0,8	841 677	-2,4	1,8
Deutschland	40 434	7,5	69 942	3,3	1,7	425 156	-0,7	750 025	-2,1	1,8
Ausland	3 803	-20,5	7 423	-29,6	2,0	54 327	-1,8	91 652	-4,8	1,7
Hotels garnis	11 118	6,1	16 767	5,7	1,5	118 333	6,5	190 093	6,0	1,6
Deutschland	10 023	3,6	15 066	3,4	1,5	106 903	6,6	172 100	6,3	1,6
Ausland	1 095	37,2	1 701	32,3	1,6	11 430	5,8	17 993	2,6	1,6
Gasthöfe	997	-21,1	1 864	-24,7	1,9	13 061	-5,9	25 283	-10,5	1,9
Deutschland	936	-22,8	1 726	-25,4	1,8	12 324	-6,5	24 027	-10,3	1,9
Ausland	61	17,3	138	-15,9	2,3	737	5,0	1 256	-13,8	1,7
Pensionen	2 497	5,4	5 934	-27,0	2,4	28 545	3,0	80 378	12,8	2,8
Deutschland	2 357	10,1	5 407	-0,5	2,3	26 492	1,6	57 952	-3,0	2,2
Ausland	140	-39,1	527	-80,5	3,8	2 053	24,8	22 426	94,7	10,9

**Noch 7. Ankünfte, Übernachtungen und Aufenthaltsdauer der Gäste in Beherbergungsbetrieben (einschl. Camping)
nach Reisegebieten, Betriebsarten und zusammengefassten Gästegruppen**

Land, Reisegebiet ----- Betriebsart ----- Ständiger Wohnsitz der Gäste Deutschland/Ausland	November 2024					Januar bis November 2024				
	Ankünfte		Übernachtungen		durch- schn. Aufent- halts- dauer	Ankünfte		Übernachtungen		durch- schn. Aufent- halts- dauer
	insge- samt	Veränd. gegen- über Vorj.- monat	insge- samt	Veränd. gegen- über Vorj.- monat		insge- samt	Veränd. gegen- über Vorj.- zeitr.	insge- samt	Veränd. gegen- über Vorj.- zeitr.	
	Anzahl	%	Anzahl	%	Tage	Anzahl	%	Anzahl	%	Tage
	Magdeburg, Elbe-Börde-Heide									
Ferienunterkünfte u. ähnliche Beherbergungsstätten	2 465	-8,2	6 718	-8,7	2,7	44 823	0,3	139 917	-4,1	3,1
Deutschland	2 305	-0,3	5 418	9,9	2,4	41 113	1,2	112 000	-3,4	2,7
Ausland	160	-57,1	1 300	-46,4	8,1	3 710	-8,5	27 917	-6,9	7,5
Erholungs- und Ferienheime
Deutschland
Ausland
Ferienzentren
Deutschland
Ausland
Ferienhäuser, -wohnungen	707	-16,7	2 041	-41,1	2,9	10 735	11,9	40 399	-4,8	3,8
Deutschland	601	-8,0	1 237	-9,1	2,1	8 053	19,2	18 197	-0,6	2,3
Ausland	106	-45,9	804	-61,8	7,6	2 682	-5,6	22 202	-8,1	8,3
Jugendherbergen, Hütten	1 182	-4,8	2 674	7,7	2,3	19 921	0,4	49 183	1,4	2,5
Deutschland	1 157	7,4	2 445	10,6	2,1	19 055	0,3	44 357	0,7	2,3
Ausland	25	-84,8	229	-15,8	9,2	866	3,1	4 826	8,4	5,6
Campingplätze	700	1,9	1 634	-5,7	2,3	60 145	-5,8	186 347	-5,2	3,1
Deutschland	688	2,2	1 596	-5,4	2,3	55 577	-0,6	177 594	7,5	3,2
Ausland	12	-14,3	38	-17,4	3,2	4 568	-42,3	8 753	-72,1	1,9
Sonstige tourismusrelevante Unterkünfte	1 488	-26,0	24 908	-7,0	16,7	19 439	-6,2	284 579	2,0	14,6
Deutschland	1 480	-24,9	24 895	-6,7	16,8	19 350	-5,4	284 453	2,1	14,7
Ausland	8	-78,9	13	-82,4	1,6	89	-68,1	126	-75,4	1,4
Vorsorge- u. Reha-Kliniken	899	-18,1	23 713	-4,2	26,4	10 243	-8,4	262 584	1,2	25,6
Deutschland	899	-18,1	23 713	-4,2	26,4	10 243	-8,4	262 584	1,2	25,6
Ausland	-	-	-	-	-	-	-	-	-	-
Schulungsheime	589	-35,4	1 195	-40,9	2,0	9 196	-3,7	21 995	12,7	2,4
Deutschland	581	-33,5	1 182	-39,3	2,0	9 107	-1,7	21 869	15,1	2,4
Ausland	8	-78,9	13	-82,4	1,6	89	-68,1	126	-75,4	1,4

**Noch 7. Ankünfte, Übernachtungen und Aufenthaltsdauer der Gäste in Beherbergungsbetrieben (einschl. Camping)
nach Reisegebieten, Betriebsarten und zusammengefassten Gästegruppen**

Land, Reisegebiet ----- Betriebsart ----- Ständiger Wohnsitz der Gäste Deutschland/Ausland	November 2024					Januar bis November 2024				
	Ankünfte		Übernachtungen		durch- schn. Aufent- halts- dauer	Ankünfte		Übernachtungen		durch- schn. Aufent- halts- dauer
	insge- samt	Veränd. gegen- über Vorj.- monat	insge- samt	Veränd. gegen- über Vorj.- monat		insge- samt	Veränd. gegen- über Vorj.- zeitr.	insge- samt	Veränd. gegen- über Vorj.- zeitr.	
	Anzahl	%	Anzahl	%	Tage	Anzahl	%	Anzahl	%	Tage
	Altmark									
Betriebe zusammen	15 284	-0,1	40 001	-4,6	2,6	238 540	1,4	648 490	3,8	2,7
Deutschland	14 835	1,1	38 431	1,0	2,6	229 955	1,4	616 247	5,1	2,7
Ausland	449	-27,2	1 570	-59,6	3,5	8 585	2,7	32 243	-16,0	3,8
Hotels, Gasthöfe, Pensionen	11 656	-3,6	21 585	-9,8	1,9	152 403	1,3	292 993	1,1	1,9
Deutschland	11 264	-2,5	20 742	-4,4	1,8	145 832	1,4	276 225	1,8	1,9
Ausland	392	-26,9	843	-62,2	2,2	6 571	-0,9	16 768	-10,0	2,6
Hotels (ohne Hotels garnis)	8 169	-3,1	14 430	-9,9	1,8	100 449	1,2	187 303	1,6	1,9
Deutschland	7 939	-2,3	13 962	-6,2	1,8	96 617	1,5	179 120	2,9	1,9
Ausland	230	-25,6	468	-58,5	2,0	3 832	-5,8	8 183	-20,3	2,1
Hotels garnis	829	-7,0	1 564	-1,5	1,9	9 182	-4,8	17 446	-3,2	1,9
Deutschland	771	-8,9	1 423	-3,8	1,8	8 460	-7,6	15 893	-6,8	1,9
Ausland	58	28,9	141	29,4	2,4	722	46,7	1 553	58,6	2,2
Gasthöfe	956	-20,0	1 874	-16,3	2,0	14 590	5,3	25 718	-2,2	1,8
Deutschland	925	-18,4	1 834	-14,3	2,0	14 043	5,7	24 881	-1,4	1,8
Ausland	31	-49,2	40	-60,4	1,3	547	-4,9	837	-21,6	1,5
Pensionen	1 702	8,5	3 717	-9,3	2,2	28 182	1,6	62 526	1,9	2,2
Deutschland	1 629	12,5	3 523	10,0	2,2	26 712	1,8	56 331	2,4	2,1
Ausland	73	-39,7	194	-78,3	2,7	1 470	-1,9	6 195	-2,1	4,2

**8. Ankünfte, Übernachtungen und Aufenthaltsdauer der Gäste in Beherbergungsbetrieben (einschl. Camping)
nach Reisegebieten und Herkunftsländern**

Land Reisegebiet ----- Herkunftsland	November 2024					Januar bis November 2024				
	Ankünfte		Übernachtungen		durch- schn. Aufent- halts- dauer	Ankünfte		Übernachtungen		durch- schn. Aufent- halts- dauer
	insge- sammt	Veränd. gegen- über Vorj.- monat	insge- sammt	Veränd. gegen- über Vorj.- monat		insge- sammt	Veränd. gegen- über Vorj.- zeitr.	insge- sammt	Veränd. gegen- über Vorj.- zeitr.	
	Anzahl	%	Anzahl	%	Tage	Anzahl	%	Anzahl	%	Tage
	Sachsen-Anhalt									
Insgesamt	235 681	5,3	539 665	1,2	2,3	3 172 729	1,0	7 845 019	0,1	2,5
Deutschland	222 233	6,7	508 357	3,5	2,3	2 937 636	1,3	7 308 621	0,4	2,5
Ausland	13 448	-13,8	31 308	-25,8	2,3	235 093	-2,2	536 398	-3,9	2,3
Europa	11 082	-20,7	27 058	-29,9	2,4	210 711	-2,8	491 114	-4,1	2,3
Belgien	382	4,4	799	-47,1	2,1	5 901	-4,9	11 153	-13,8	1,9
Bulgarien	58	-32,6	114	-86,3	2,0	881	-24,8	2 846	-69,6	3,2
Dänemark	496	-20,3	1 041	-39,6	2,1	30 038	-4,4	58 769	-1,9	2,0
Estland	27	-54,2	61	-49,6	2,3	441	-8,7	795	-0,3	1,8
Finnland	96	-55,6	239	-43,4	2,5	1 977	-13,2	4 021	0,3	2,0
Frankreich	337	-23,8	677	-15,7	2,0	5 665	-16,1	10 130	-47,5	1,8
Griechenland	58	65,7	159	112,0	2,7	597	57,5	1 048	20,9	1,8
Irland	58	31,8	99	17,9	1,7	817	-2,6	1 671	7,4	2,0
Island	7	75,0	17	112,5	2,4	248	17,0	745	-2,4	3,0
Italien	373	-30,8	870	-19,3	2,3	5 752	-7,9	11 086	-18,7	1,9
Kroatien	68	17,2	184	-17,5	2,7	1 159	59,0	4 012	11,9	3,5
Lettland	66	-30,5	87	-42,8	1,3	887	4,5	1 786	19,9	2,0
Litauen	126	-55,9	193	-56,4	1,5	2 099	-21,9	3 347	-30,3	1,6
Luxemburg	40	-45,2	78	-43,1	2,0	724	-5,2	1 365	-4,4	1,9
Malta	9	50,0	10	-52,4	1,1	50	-32,4	100	-32,9	2,0
Niederlande	1 485	15,5	2 950	10,4	2,0	36 959	9,0	77 166	12,5	2,1
Norwegen	97	-43,6	198	-49,6	2,0	3 167	-4,5	4 802	-6,0	1,5
Österreich	1 065	1,7	2 087	-8,3	2,0	14 200	-1,0	28 514	0,3	2,0
Polen	2 103	-24,1	6 499	-40,3	3,1	28 178	-0,7	105 216	12,6	3,7
Portugal	78	-39,5	539	112,2	6,9	1 000	-0,5	5 938	47,5	5,9
Rumänien	212	-6,2	1 036	27,1	4,9	2 340	-9,4	11 818	-11,4	5,1
Russische Föderation	33	-68,0	54	-73,7	1,6	811	-6,2	1 413	-8,8	1,7
Schweden	253	3,7	429	-3,4	1,7	13 175	11,5	18 757	9,1	1,4
Schweiz	649	2,4	1 341	9,2	2,1	13 106	-0,5	25 260	-2,8	1,9
Slowakei	250	-25,1	1 067	-13,1	4,3	3 094	-0,4	10 958	-9,4	3,5
Slowenien	92	-27,6	436	-48,2	4,7	962	-20,4	4 862	-31,1	5,1
Spanien	223	-3,5	813	-34,9	3,6	2 900	-31,7	10 911	-33,9	3,8
Tschechische Republik	559	-36,8	1 453	-36,6	2,6	6 951	-7,8	16 735	-7,7	2,4
Türkei	42	-58,8	91	-60,3	2,2	784	-11,1	1 744	-2,1	2,2
Ukraine	219	-55,4	336	-64,3	1,5	3 363	-3,3	8 550	27,2	2,5
Ungarn	191	-21,7	524	-49,9	2,7	2 144	-22,5	7 065	-33,3	3,3
Vereinigtes Königreich	490	-0,4	902	-12,4	1,8	8 841	-1,6	16 886	-17,9	1,9
Zypern	2	-	2	-33,3	1,0	66	-20,5	116	-26,1	1,8
Sonstige europäische Länder	838	-45,1	1 673	-42,6	2,0	11 434	-18,1	21 529	-18,6	1,9

**Noch 8. Ankünfte, Übernachtungen und Aufenthaltsdauer der Gäste in Beherbergungsbetrieben (einschl. Camping)
nach Reisegebieten und Herkunftsländern**

Land Reisegebiet ----- Herkunftsland	November 2024					Januar bis November 2024				
	Ankünfte		Übernachtungen		durch- schn. Aufent- halts- dauer	Ankünfte		Übernachtungen		durch- schn. Aufent- halts- dauer
	insge- sam	Veränd. gegen- über Vorj.- monat	insge- sam	Veränd. gegen- über Vorj.- monat		insge- sam	Veränd. gegen- über Vorj.- zeitr.	insge- sam	Veränd. gegen- über Vorj.- zeitr.	
	Anzahl	%	Anzahl	%	Tage	Anzahl	%	Anzahl	%	Tage
	Sachsen-Anhalt									
Afrika	45	-4,3	137	-50,2	3,0	758	8,0	1 704	3,9	2,2
Südafrika	1	-90,9	2	-86,7	2,0	128	10,3	282	39,6	2,2
Sonstige afrikanische Länder	44	22,2	135	-48,1	3,1	630	7,5	1 422	-1,1	2,3
Asien	645	10,6	1 367	28,1	2,1	7 750	11,6	14 407	13,3	1,9
Arabische Golfstaaten	38	-19,1	92	31,4	2,4	508	5,8	981	15,5	1,9
China (einschl. Hongkong)	151	36,0	263	22,9	1,7	1 583	27,3	3 202	47,2	2,0
Indien	61	177,3	115	88,5	1,9	502	32,8	1 177	48,1	2,3
Israel	39	34,5	75	47,1	1,9	558	-14,3	1 108	-20,1	2,0
Japan	97	76,4	310	179,3	3,2	738	1,1	1 444	13,1	2,0
Korea, Republik	92	162,9	101	53,0	1,1	1 567	62,9	2 129	45,9	1,4
Taiwan	15	7,1	40	90,5	2,7	280	32,7	549	79,4	2,0
Sonstige asiatische Länder	152	-43,7	371	-21,6	2,4	2 014	-11,9	3 817	-14,5	1,9
Amerika	780	19,1	1 433	-11,5	1,8	10 560	5,8	20 365	-3,7	1,9
Kanada	80	42,9	179	51,7	2,2	784	-10,4	1 730	-3,1	2,2
Vereinigte Staaten	550	4,2	975	-25,7	1,8	8 006	6,3	14 675	-8,6	1,8
Sonstige nordamerik. Länder	6	-	17	-	2,8	106	-17,8	211	-53,0	2,0
Mittelamerika/Karibik	31	34,8	57	-42,4	1,8	701	48,2	1 574	49,2	2,2
Brasilien	75	167,9	133	160,8	1,8	494	6,5	1 097	38,9	2,2
Sonstige südamerik. Länder	38	90,0	72	84,6	1,9	469	-7,1	1 078	5,7	2,3
Australien, Ozeanien	32	-39,6	60	-60,8	1,9	1 302	9,1	2 286	8,5	1,8
Australien	18	-58,1	46	-60,7	2,6	1 083	14,5	1 864	6,0	1,7
Neuseeland, Ozeanien	14	40,0	14	-61,1	1,0	219	-11,3	422	20,9	1,9
Ohne Angaben	864	199,0	1 253	145,7	1,5	4 012	-17,7	6 522	-22,4	1,6

**Noch 8. Ankünfte, Übernachtungen und Aufenthaltsdauer der Gäste in Beherbergungsbetrieben (einschl. Camping)
nach Reisegebieten und Herkunftsländern**

Land Reisegebiet ----- Herkunftsland	November 2024					Januar bis November 2024				
	Ankünfte		Übernachtungen		durch- schn. Aufent- halts- dauer	Ankünfte		Übernachtungen		durch- schn. Aufent- halts- dauer
	insge- samt	Veränd. gegen- über Vorj.- monat	insge- samt	Veränd. gegen- über Vorj.- monat		insge- samt	Veränd. gegen- über Vorj.- zeitr.	insge- samt	Veränd. gegen- über Vorj.- zeitr.	
	Anzahl	%	Anzahl	%	Tage	Anzahl	%	Anzahl	%	Tage
	Harz und Harzvorland									
Zusammen	74 005	5,9	182 961	5,4	2,5	1 012 234	-0,5	2 783 961	-1,2	2,8
Deutschland	72 193	7,4	178 536	6,7	2,5	968 473	-0,3	2 665 328	-1,3	2,8
Ausland	1 812	-31,8	4 425	-30,7	2,4	43 761	-4,1	118 633	-1,0	2,7
Europa	1 375	-41,1	3 417	-39,9	2,5	39 449	-4,5	109 992	-0,7	2,8
Belgien	45	18,4	121	49,4	2,7	1 281	-8,2	3 142	-7,1	2,5
Bulgarien	1	-85,7	3	-85,0	3,0	49	-67,1	121	-79,1	2,5
Dänemark	178	1,1	440	-6,0	2,5	10 651	-0,6	31 667	4,6	3,0
Estland	2	-84,6	2	-91,7	1,0	72	14,3	131	5,6	1,8
Finnland	4	-50,0	4	-63,6	1,0	223	-19,5	368	-26,4	1,7
Frankreich	28	-30,0	46	-34,3	1,6	639	-2,0	1 268	-3,6	2,0
Griechenland	6	500,0	12	**	2,0	37	60,9	76	1,3	2,1
Irland	5	150,0	6	50,0	1,2	86	-34,4	177	-39,8	2,1
Island	2	-	2	-	1,0	25	-44,4	42	-69,6	1,7
Italien	57	-20,8	89	-40,7	1,6	666	5,5	1 602	-17,7	2,4
Kroatien	7	250,0	26	225,0	3,7	42	5,0	111	-31,9	2,6
Lettland	8	-27,3	8	-60,0	1,0	125	43,7	390	30,0	3,1
Litauen	10	-47,4	10	-82,5	1,0	183	1,7	627	16,3	3,4
Luxemburg	9	80,0	16	45,5	1,8	172	-8,5	444	-6,7	2,6
Malta	-	-100,0	-	-100,0	-	13	-	37	32,1	2,8
Niederlande	237	-25,7	572	-28,4	2,4	10 424	5,7	31 092	14,8	3,0
Norwegen	19	-24,0	30	-42,3	1,6	532	-22,7	939	-28,8	1,8
Österreich	115	-22,8	250	-22,1	2,2	1 897	-20,5	4 609	-22,5	2,4
Polen	193	-23,7	494	-15,4	2,6	2 530	3,2	6 584	-0,8	2,6
Portugal	7	-	16	128,6	2,3	69	-25,0	305	93,0	4,4
Rumänien	12	-36,8	133	155,8	11,1	205	-2,4	968	93,6	4,7
Russische Föderation	6	-81,3	10	-87,5	1,7	112	-62,9	158	-61,7	1,4
Schweden	24	-42,9	41	-48,1	1,7	1 456	-1,5	2 611	1,4	1,8
Schweiz	123	20,6	261	22,5	2,1	2 893	13,1	6 843	19,8	2,4
Slowakei	23	-30,3	48	-4,0	2,1	458	38,8	1 150	73,2	2,5
Slowenien	5	-37,5	8	-57,9	1,6	73	-3,9	266	46,2	3,6
Spanien	36	-57,1	347	-63,1	9,6	562	-26,4	5 546	-32,5	9,9
Tschechische Republik	39	-63,2	62	-69,5	1,6	760	-22,1	1 456	-25,9	1,9
Türkei	7	-61,1	14	-68,9	2,0	87	27,9	183	40,8	2,1
Ukraine	26	-55,2	35	-56,8	1,3	341	11,8	578	14,5	1,7
Ungarn	22	-24,1	79	-17,7	3,6	203	-30,0	637	-9,3	3,1
Vereinigtes Königreich	55	-30,4	135	-2,9	2,5	1 854	-8,4	4 577	-3,1	2,5
Zypern	-	-	-	-	-	15	-53,1	43	-20,4	2,9
Sonstige europäische Länder	64	-88,9	97	-90,1	1,5	714	-60,6	1 244	-60,4	1,7

**Noch 8. Ankünfte, Übernachtungen und Aufenthaltsdauer der Gäste in Beherbergungsbetrieben (einschl. Camping)
nach Reisegebieten und Herkunftsländern**

Land Reisegebiet ----- Herkunftsland	November 2024					Januar bis November 2024				
	Ankünfte		Übernachtungen		durch- schn. Aufent- halts- dauer	Ankünfte		Übernachtungen		durch- schn. Aufent- halts- dauer
	insge- samt	Veränd. gegen- über Vorj.- monat	insge- samt	Veränd. gegen- über Vorj.- monat		insge- samt	Veränd. gegen- über Vorj.- zeitr.	insge- samt	Veränd. gegen- über Vorj.- zeitr.	
	Anzahl	%	Anzahl	%	Tage	Anzahl	%	Anzahl	%	Tage
	Harz und Harzvorland									
Afrika	9	80,0	20	-23,1	2,2	72	-12,2	143	-21,9	2,0
Südafrika	-	-	-	-	-	22	37,5	43	-21,8	2,0
Sonstige afrikanische Länder	9	80,0	20	- 23	2,2	50	-24,2	100	-21,9	2,0
Asien	110	-12,7	367	57,5	3,3	1 097	-8,1	2 442	-6,5	2,2
Arabische Golfstaaten	11	120	23	91,7	2,1	62	82,4	144	84,6	2,3
China (einschl. Hongkong)	15	-40,0	64	-23,8	4,3	247	-	674	9,4	2,7
Indien	9	80,0	10	66,7	1,1	76	76,7	149	8,8	2,0
Israel	7	-36,4	13	-35,0	1,9	175	-17,1	356	-37,3	2,0
Japan	41	**	189	**	4,6	169	40,8	417	93,1	2,5
Korea, Republik	3	50,0	8	100,0	2,7	86	48,3	188	27,9	2,2
Taiwan	9	12,5	24	60,0	2,7	107	-14,4	179	5,3	1,7
Sonstige asiatische Länder	15	-78,3	36	-60,4	2,4	175	-50,8	335	-50,8	1,9
Amerika	123	20,6	242	23,5	2,0	1 748	-0,7	3 511	-1,8	2,0
Kanada	11	57,1	19	46,2	1,7	187	-1,6	383	1,6	2,0
Vereinigte Staaten	83	9,2	156	6,8	1,9	1 254	5,1	2 521	1,8	2,0
Sonstige nordamerik. Länder	4	-	12	-	3,0	10	-	22	-	2,2
Mittelamerika/Karibik	8	300,0	11	57,1	1,4	87	-17,1	181	-22,0	2,1
Brasilien	5	-61,5	26	23,8	5,2	110	-20,9	224	-10,8	2,0
Sonstige südamerik. Länder	12	200,0	18	100,0	1,5	100	-18,7	180	-16,7	1,8
Australien, Ozeanien	5	-68,8	16	-67,3	3,2	341	-1,7	619	-11,4	1,8
Australien	5	-50,0	16	-33,3	3,2	287	-1,4	509	-14,9	1,8
Neuseeland, Ozeanien	-	-100,0	-	-100,0	-	54	-3,6	110	8,9	2,0
Ohne Angaben	190	171,4	363	78,8	1,9	1 054	11,1	1 926	-5,0	1,8

**Noch 8. Ankünfte, Übernachtungen und Aufenthaltsdauer der Gäste in Beherbergungsbetrieben (einschl. Camping)
nach Reisegebieten und Herkunftsländern**

Land Reisegebiet ----- Herkunftsland	November 2024					Januar bis November 2024				
	Ankünfte		Übernachtungen		durch- schn. Aufent- halts- dauer	Ankünfte		Übernachtungen		durch- schn. Aufent- halts- dauer
	insge- samt	Veränd. gegen- über Vorj.- monat	insge- samt	Veränd. gegen- über Vorj.- monat		insge- samt	Veränd. gegen- über Vorj.- zeitr.	insge- samt	Veränd. gegen- über Vorj.- zeitr.	
	Anzahl	%	Anzahl	%	Tage	Anzahl	%	Anzahl	%	Tage
	Halle, Saale, Unstrut									
Zusammen	52 253	8,7	106 857	1,0	2,0	677 135	1,6	1 496 518	-0,4	2,2
Deutschland	48 804	10,1	98 546	1,8	2,0	618 520	2,1	1 372 901	-0,6	2,2
Ausland	3 449	-7,8	8 311	-7,9	2,4	58 615	-2,5	123 617	2,6	2,1
Europa	2 978	-11,4	7 557	-7,9	2,5	52 522	-0,7	112 559	4,5	2,1
Belgien	74	-21,3	168	26,3	2,3	1 213	-5,5	2 333	6,0	1,9
Bulgarien	10	-67,7	36	-88,2	3,6	171	-40,6	647	-37,3	3,8
Dänemark	75	-14,8	91	-18,8	1,2	9 042	-0,2	11 602	-2,3	1,3
Estland	1	-50,0	1	-50,0	1,0	36	-43,8	69	-18,8	1,9
Finnland	46	-49,5	91	-47,4	2,0	579	-18,1	1 191	-4,9	2,1
Frankreich	76	-47,2	138	-47,5	1,8	1 728	14,7	3 267	3,1	1,9
Griechenland	19	-5,0	53	-8,6	2,8	192	56,1	328	52,6	1,7
Irland	11	-35,3	11	-63,3	1,0	229	34,7	453	52,5	2,0
Island	-	-	-	-	-	68	33,3	97	22,8	1,4
Italien	100	-55,4	175	-52,4	1,8	1 857	-12,1	2 946	-17,0	1,6
Kroatien	28	55,6	40	-2,4	1,4	469	105,7	1 462	34,6	3,1
Lettland	5	-66,7	7	-74,1	1,4	151	-2,6	295	13,5	2,0
Litauen	17	183,3	35	400,0	2,1	215	55,8	374	75,6	1,7
Luxemburg	9	-43,8	11	-59,3	1,2	209	20,8	327	21,1	1,6
Malta	4	-	4	-	1,0	10	66,7	24	50,0	2,4
Niederlande	300	11,5	572	11,5	1,9	6 334	17,4	11 328	18,6	1,8
Norwegen	16	-61,9	19	-84,4	1,2	779	-0,5	1 034	-8,6	1,3
Österreich	370	18,6	762	20,4	2,1	4 198	4,7	8 127	17,2	1,9
Polen	595	-17,8	2 391	-4,9	4,0	6 746	-4,0	24 347	6,7	3,6
Portugal	15	-59,5	60	-31,0	4,0	271	43,4	618	54,1	2,3
Rumänien	74	51,0	178	40,2	2,4	798	25,5	3 469	103,5	4,3
Russische Föderation	7	-82,5	9	-85,7	1,3	194	-13,4	438	9,2	2,3
Schweden	61	-14,1	100	-27,0	1,6	4 099	5,8	5 442	1,8	1,3
Schweiz	209	12,4	393	30,1	1,9	3 433	-0,2	5 877	-2,9	1,7
Slowakei	49	-19,7	343	48,5	7,0	651	-18,3	3 312	-9,3	5,1
Slowenien	27	-12,9	61	-72,9	2,3	300	-30,4	1 546	-27,2	5,2
Spanien	59	73,5	213	363,0	3,6	881	-39,6	2 307	-14,9	2,6
Tschechische Republik	195	-22,3	432	-11,3	2,2	1 869	-5,8	5 556	12,6	3,0
Türkei	13	-38,1	20	-69,7	1,5	298	5,7	619	8,6	2,1
Ukraine	50	-68,6	95	-69,0	1,9	1 135	2,7	3 424	13,5	3,0
Ungarn	44	51,7	67	-27,2	1,5	558	-10,7	1 584	-1,4	2,8
Vereinigtes Königreich	131	-0,8	251	-40,9	1,9	1 491	-7,3	2 657	-6,8	1,8
Zypern	1	-	1	-	1,0	26	13,0	41	-10,9	1,6
Sonstige europäische Länder	287	93,9	729	154,9	2,5	2 292	-22,6	5 418	-13,3	2,4

**Noch 8. Ankünfte, Übernachtungen und Aufenthaltsdauer der Gäste in Beherbergungsbetrieben (einschl. Camping)
nach Reisegebieten und Herkunftsländern**

Land Reisegebiet ----- Herkunftsland	November 2024					Januar bis November 2024				
	Ankünfte		Übernachtungen		durch- schn. Aufent- halts- dauer	Ankünfte		Übernachtungen		durch- schn. Aufent- halts- dauer
	insge- samt	Veränd. gegen- über Vorj.- monat	insge- samt	Veränd. gegen- über Vorj.- monat		insge- samt	Veränd. gegen- über Vorj.- zeitr.	insge- samt	Veränd. gegen- über Vorj.- zeitr.	
	Anzahl	%	Anzahl	%	Tage	Anzahl	%	Anzahl	%	Tage
	Halle, Saale, Unstrut									
Afrika	15	-16,7	56	-73,3	3,7	336	8,7	694	-12,5	2,1
Südafrika	-	-100,0	-	-100,0	-	39	5,4	79	58,0	2,0
Sonstige afrikanische Länder	15	-11,8	56	-72,7	3,7	297	9,2	615	-17,2	2,1
Asien	164	-22,6	263	-17,6	1,6	2 158	-14,9	4 173	0,9	1,9
Arabische Golfstaaten	8	-68,0	11	-66,7	1,4	246	12,8	338	-2,9	1,4
China (einschl. Hongkong)	36	-10,0	56	3,7	1,6	458	18,7	882	51,8	1,9
Indien	14	100,0	38	442,9	2,7	146	-27,7	416	28,8	2,8
Israel	7	40,0	8	-	1,1	134	-24,3	200	-35,5	1,5
Japan	23	53,3	40	17,6	1,7	196	-31,7	376	-2,8	1,9
Korea, Republik	-	-100,0	-	-100,0	-	235	15,8	479	42,1	2,0
Taiwan	-	-	8	-	-	29	-6,5	57	23,9	2,0
Sonstige asiatische Länder	76	-35,0	102	-40,7	1,3	714	-30,7	1 425	-21,0	2,0
Amerika	210	92,7	327	45,3	1,6	2 566	3,3	4 615	-1,0	1,8
Kanada	30	233,3	55	400,0	1,8	211	-4,1	462	47,1	2,2
Vereinigte Staaten	123	46,4	187	4,5	1,5	1 707	-7,5	2 958	-17,2	1,7
Sonstige nordamerik. Länder	-	-	-	-	-	61	35,6	123	44,7	2,0
Mittelamerika/Karibik	8	14,3	19	26,7	2,4	316	117,9	608	126,9	1,9
Brasilien	40	**	53	960,0	1,3	129	15,2	238	17,2	1,8
Sonstige südamerik. Länder	9	12,5	13	-13,3	1,4	142	21,4	226	2,7	1,6
Australien, Ozeanien	6	-62,5	6	-80,0	1,0	332	27,7	509	28,9	1,5
Australien	6	-50,0	6	-68,4	1,0	299	52,6	446	43,4	1,5
Neuseeland, Ozeanien	-	-100,0	-	-100,0	-	33	-48,4	63	-25,0	1,9
Ohne Angaben	76	216,7	102	229,0	1,3	701	-56,5	1 067	-61,2	1,5

**Noch 8. Ankünfte, Übernachtungen und Aufenthaltsdauer der Gäste in Beherbergungsbetrieben (einschl. Camping)
nach Reisegebieten und Herkunftsländern**

Land Reisegebiet ----- Herkunftsland	November 2024					Januar bis November 2024				
	Ankünfte		Übernachtungen		durch- schn. Aufent- halts- dauer	Ankünfte		Übernachtungen		durch- schn. Aufent- halts- dauer
	insge- samt	Veränd. gegen- über Vorj.- monat	insge- samt	Veränd. gegen- über Vorj.- monat		insge- samt	Veränd. gegen- über Vorj.- zeitr.	insge- samt	Veränd. gegen- über Vorj.- zeitr.	
	Anzahl	%	Anzahl	%	Tage	Anzahl	%	Anzahl	%	Tage
	Anhalt-Wittenberg									
Zusammen	30 637	6,8	74 656	4,3	2,4	480 991	5,2	1 167 776	3,7	2,4
Deutschland	28 178	6,7	68 794	4,4	2,4	433 773	5,4	1 075 994	4,0	2,5
Ausland	2 459	7,0	5 862	3,2	2,4	47 218	3,5	91 782	0,9	1,9
Europa	1 892	-1,3	5 069	0,1	2,7	40 129	2,1	80 470	-0,8	2,0
Belgien	82	34,4	99	19,3	1,2	837	-2,2	1 308	-25,0	1,6
Bulgarien	5	-44,4	13	-59,4	2,6	121	-25,3	244	-43,6	2,0
Dänemark	69	-24,2	184	4,5	2,7	3 921	-6,8	5 423	-8,7	1,4
Estland	1	-93,8	2	-88,9	2,0	91	5,8	164	36,7	1,8
Finnland	10	-9,1	69	392,9	6,9	490	-16,8	878	3,8	1,8
Frankreich	104	52,9	204	39,7	2,0	1 418	-2,7	2 322	-16,6	1,6
Griechenland	14	366,7	25	733,3	1,8	195	191,0	322	126,8	1,7
Irland	27	285,7	59	391,7	2,2	234	21,2	569	54,2	2,4
Island	-	-100,0	-	-100,0	-	18	5,9	24	-14,3	1,3
Italien	58	-35,6	121	-37,9	2,1	1 240	-22,2	2 129	-18,2	1,7
Kroatien	11	37,5	18	38,5	1,6	301	92,9	734	76,4	2,4
Lettland	10	66,7	13	62,5	1,3	145	-29,3	223	-36,6	1,5
Litauen	-	-100,0	-	-100,0	-	245	12,4	356	0,3	1,5
Luxemburg	-	-100,0	-	-100,0	-	116	23,4	172	31,3	1,5
Malta	5	-	6	-	1,2	12	100,0	17	41,7	1,4
Niederlande	213	119,6	497	204,9	2,3	4 940	10,0	10 098	12,7	2,0
Norwegen	13	62,5	22	37,5	1,7	642	13,4	1 119	29,4	1,7
Österreich	229	74,8	440	42,9	1,9	3 102	4,7	5 688	14,1	1,8
Polen	345	-30,6	893	-45,5	2,6	6 501	-3,2	15 565	-12,9	2,4
Portugal	23	360,0	311	**	13,5	308	163,2	2 793	601,8	9,1
Rumänien	59	73,5	573	84,2	9,7	408	0,5	3 396	-17,6	8,3
Russische Föderation	5	-37,5	10	25,0	2,0	253	160,8	306	53,0	1,2
Schweden	51	34,2	76	46,2	1,5	4 410	12,5	6 033	12,2	1,4
Schweiz	96	-31,4	156	-25,7	1,6	3 159	-3,1	5 186	-0,5	1,6
Slowakei	89	-24,6	272	-17,6	3,1	959	13,8	2 491	51,0	2,6
Slowenien	14	-	88	12,8	6,3	245	14,0	852	55,5	3,5
Spanien	31	-32,6	52	-44,7	1,7	588	9,3	833	-22,4	1,4
Tschechische Republik	120	-28,1	392	11,4	3,3	1 867	2,4	4 106	16,3	2,2
Türkei	7	-	15	50,0	2,1	115	-47,7	258	-30,3	2,2
Ukraine	10	-70,6	14	-66,7	1,4	433	9,6	663	18,2	1,5
Ungarn	70	27,3	224	-37,1	3,2	614	-25,7	2 529	-45,8	4,1
Vereinigtes Königreich	85	77,1	147	145,0	1,7	1 425	26,3	2 089	7,6	1,5
Zypern	1	-	1	-	1,0	7	133,3	7	133,3	1,0
Sonstige europäische Länder	35	-57,3	73	-75,9	2,1	769	-10,0	1 573	-37,3	2,0

**Noch 8. Ankünfte, Übernachtungen und Aufenthaltsdauer der Gäste in Beherbergungsbetrieben (einschl. Camping)
nach Reisegebieten und Herkunftsländern**

Land Reisegebiet ----- Herkunftsland	November 2024					Januar bis November 2024				
	Ankünfte		Übernachtungen		durch- schn. Aufent- halts- dauer	Ankünfte		Übernachtungen		durch- schn. Aufent- halts- dauer
	insge- samt	Veränd. gegen- über Vorj.- monat	insge- samt	Veränd. gegen- über Vorj.- monat		insge- samt	Veränd. gegen- über Vorj.- zeitr.	insge- samt	Veränd. gegen- über Vorj.- zeitr.	
	Anzahl	%	Anzahl	%	Tage	Anzahl	%	Anzahl	%	Tage
	Anhalt-Wittenberg									
Afrika	6	-	12	71,4	2,0	136	-	207	-21,6	1,5
Südafrika	1	-50,0	2	-	2,0	37	37,0	62	77,1	1,7
Sonstige afrikanische Länder	5	25,0	10	100,0	2,0	99	-9,2	145	-36,7	1,5
Asien	159	87,1	228	66,4	1,4	2 542	58,7	3 401	57,1	1,3
Arabische Golfstaaten	2	-66,7	5	-16,7	2,5	55	-47,6	94	-32,9	1,7
China (einschl. Hongkong)	27	170,0	29	81,3	1,1	273	28,8	419	65,0	1,5
Indien	7	133,3	21	600,0	3,0	105	400,0	182	527,6	1,7
Israel	3	-	7	-	2,3	71	-1,4	102	-12,8	1,4
Japan	8	-57,9	8	-60,0	1,0	180	46,3	247	62,5	1,4
Korea, Republik	85	226,9	86	95,5	1,0	1 180	85,0	1 354	54,7	1,1
Taiwan	2	-66,7	2	-66,7	1,0	60	328,6	63	271	1,1
Sonstige asiatische Länder	25	66,7	70	66,7	2,8	618	48,2	940	61,8	1,5
Amerika	249	36,8	334	5,0	1,3	3 629	18,9	6 463	25,7	1,8
Kanada	5	-44,4	5	-58,3	1,0	177	-8,3	327	5,1	1,8
Vereinigte Staaten	214	35,4	290	29,5	1,4	3 022	22,0	5 026	27,6	1,7
Sonstige nordamerik. Länder	-	-	-	-	-	15	-79,5	23	-93,3	1,5
Mittelamerika/Karibik	5	-44,4	13	-81,9	2,6	180	91,5	591	172,4	3,3
Brasilien	23	666,7	23	228,6	1,0	148	24,4	268	60,5	1,8
Sonstige südamerik. Länder	2	-33,3	3	-	1,5	87	-8,4	228	36,5	2,6
Australien, Ozeanien	11	-	11	-8,3	1,0	278	4,1	430	19	1,5
Australien	2	-81,8	2	-83,3	1,0	227	-0,9	356	11,3	1,6
Neuseeland, Ozeanien	9	-	9	-	1,0	51	34,2	74	80,5	1,5
Ohne Angaben	142	44,9	208	49,6	1,5	504	-60,8	811	-57,9	1,6

**Noch 8. Ankünfte, Übernachtungen und Aufenthaltsdauer der Gäste in Beherbergungsbetrieben (einschl. Camping)
nach Reisegebieten und Herkunftsländern**

Land Reisegebiet ----- Herkunftsland	November 2024					Januar bis November 2024				
	Ankünfte		Übernachtungen		durch- schn. Aufent- halts- dauer	Ankünfte		Übernachtungen		durch- schn. Aufent- halts- dauer
	insge- samt	Veränd. gegen- über Vorj.- monat	insge- samt	Veränd. gegen- über Vorj.- monat		insge- samt	Veränd. gegen- über Vorj.- zeitr.	insge- samt	Veränd. gegen- über Vorj.- zeitr.	
	Anzahl	%	Anzahl	%	Tage	Anzahl	%	Anzahl	%	Tage
	Magdeburg, Börde-Elbe-Heide									
Zusammen	63 502	2,6	135 190	-3,8	2,1	763 829	-0,2	1 748 274	-0,8	2,3
Deutschland	58 223	4,7	124 050	0,6	2,1	686 915	0,3	1 578 151	0,3	2,3
Ausland	5 279	-16,1	11 140	-35,3	2,1	76 914	-4,7	170 123	-9,8	2,2
Europa	4 454	-23,3	9 549	-39,8	2,1	71 076	-6,2	157 565	-11,4	2,2
Belgien	167	6,4	396	-65,8	2,4	2 340	-4,2	3 969	-23,7	1,7
Bulgarien	37	76,2	54	-40,7	1,5	499	15,2	1 765	-17,1	3,5
Dänemark	157	-9,8	292	-39,9	1,9	5 708	-16,0	8 447	-18,1	1,5
Estland	23	-17,9	56	-27,3	2,4	228	-11,3	346	-21,9	1,5
Finnland	32	-65,6	60	-59,7	1,9	513	-13,1	890	-18,5	1,7
Frankreich	112	-37,8	261	-13,6	2,3	1 666	-42,7	2 860	-75,4	1,7
Griechenland	18	63,6	68	423,1	3,8	166	7,8	312	-23,0	1,9
Irland	14	-22,2	22	-42,1	1,6	241	-24,5	423	-19,6	1,8
Island	5	66,7	15	114,3	3,0	133	43,0	575	12,3	4,3
Italien	142	4,4	395	21,9	2,8	1 786	4,1	3 850	-21,9	2,2
Kroatien	18	-28,0	84	110,0	4,7	318	26,2	1 581	41,9	5,0
Lettland	41	-33,9	57	-38,7	1,4	409	9,9	594	14,7	1,5
Litauen	88	-64,5	128	-64,5	1,5	1 388	-33,7	1 713	-48,0	1,2
Luxemburg	19	-53,7	42	-46,2	2,2	217	-26,7	402	-24,6	1,9
Malta	-	-100,0	-	-100,0	-	12	-74,5	19	-79,1	1,6
Niederlande	648	23,7	1 096	28,9	1,7	13 310	5,8	19 439	1,1	1,5
Norwegen	46	-50,5	108	-45,7	2,3	1 049	-8,9	1 426	-11,3	1,4
Österreich	321	-25,0	584	-38,5	1,8	4 551	-0,8	9 086	-7,4	2,0
Polen	896	-20,9	2 062	-56,3	2,3	11 362	7,6	48 453	52,9	4,3
Portugal	26	-66,7	141	-4,1	5,4	297	-44,0	2 126	-27,0	7,2
Rumänien	65	-47,2	150	-53,7	2,3	846	-33,5	3 089	-55,2	3,7
Russische Föderation	12	-42,9	22	-52,2	1,8	241	6,2	460	-9,8	1,9
Schweden	114	46,2	208	38,7	1,8	2 965	32,2	4 281	22,5	1,4
Schweiz	208	5,6	505	6,5	2,4	3 064	-8,7	6 412	-20,3	2,1
Slowakei	82	-28,7	397	-31,1	4,8	723	-29,5	2 697	-52,1	3,7
Slowenien	43	-28,3	249	-2,0	5,8	270	-41,0	1 051	-73,0	3,9
Spanien	85	32,8	181	10,4	2,1	794	-44,0	2 091	-52,6	2,6
Tschechische Republik	191	-45,4	433	-60,9	2,3	2 213	-9,2	4 192	-26,2	1,9
Türkei	15	-71,7	42	-59,2	2,8	280	-7,0	669	-2,3	2,4
Ukraine	129	-44,6	186	-51,2	1,4	1 319	-17,6	1 970	-16,8	1,5
Ungarn	53	-58,6	150	-69,8	2,8	726	-26,4	2 237	-36,8	3,1
Vereinigtes Königreich	195	-6,3	331	-10,8	1,7	3 819	-3,3	6 937	-32,9	1,8
Zypern	-	-100,0	-	-100,0	-	13	-48,0	20	-63,0	1,5
Sonstige europäische Länder	452	-37,4	774	-42,4	1,7	7 610	-8,3	13 183	-8,1	1,7

**Noch 8. Ankünfte, Übernachtungen und Aufenthaltsdauer der Gäste in Beherbergungsbetrieben (einschl. Camping)
nach Reisegebieten und Herkunftsländern**

Land Reisegebiet ----- Herkunftsland	November 2024					Januar bis November 2024				
	Ankünfte		Übernachtungen		durch- schn. Aufent- halts- dauer	Ankünfte		Übernachtungen		durch- schn. Aufent- halts- dauer
	insge- samt	Veränd. gegen- über Vorj.- monat	insge- samt	Veränd. gegen- über Vorj.- monat		insge- samt	Veränd. gegen- über Vorj.- zeitr.	insge- samt	Veränd. gegen- über Vorj.- zeitr.	
	Anzahl	%	Anzahl	%	Tage	Anzahl	%	Anzahl	%	Tage
	Magdeburg, Elbe-Börde-Heide									
Afrika	15	-16,7	49	53,1	3,3	202	18,1	631	60,2	3,1
Südafrika	-	-100,0	-	-100,0	-	28	-22,2	92	48,4	3,3
Sonstige afrikanische Länder	15	50,0	49	104,2	3,3	174	28,9	539	62,3	3,1
Asien	206	30,4	503	43,7	2,4	1 866	20,0	4 279	16,8	2,3
Arabische Golfstaaten	17	54,5	53	178,9	3,1	139	14,9	396	41,9	2,8
China (einschl. Hongkong)	67	86,1	108	80,0	1,6	583	49,5	1 203	70,4	2,1
Indien	31	342,9	46	142,1	1,5	170	57,4	424	71,7	2,5
Israel	22	69,2	47	104,3	2,1	169	-7,7	441	15,1	2,6
Japan	25	25,0	73	30,4	2,9	167	-12,1	372	-26,9	2,2
Korea, Republik	4	-	7	-	1,8	65	10,2	107	11,5	1,6
Taiwan	4	-	6	-	1,5	78	122,9	237	288,5	3,0
Sonstige asiatische Länder	36	-46,3	163	-1,8	4,5	495	5,5	1 099	-20,5	2,2
Amerika	194	-20,2	522	-37,6	2,7	2 399	1,6	5 419	4,2	2,3
Kanada	34	17,2	100	28,2	2,9	178	-23,3	483	-28,7	2,7
Vereinigte Staaten	129	-33,8	341	-53,4	2,6	1 883	5,8	3 949	4,8	2,1
Sonstige nordamerik. Länder	2	-	5	-	2,5	17	**	39	**	2,3
Mittelamerika/Karibik	10	100,0	14	180,0	1,4	102	-8,1	175	-27,7	1,7
Brasilien	5	-54,5	25	38,9	5,0	97	9,0	353	120,6	3,6
Sonstige südamerik. Länder	14	366,7	37	825,0	2,6	122	-18,1	420	19,0	3,4
Australien, Ozeanien	10	-	27	-56,5	2,7	297	5,7	664	10,3	2,2
Australien	5	-50,0	22	-64,5	4,4	230	15,0	507	4,1	2,2
Neuseeland, Ozeanien	5	-	5	-	1,0	67	-17,3	157	36,5	2,3
Ohne Angaben	400	640,7	490	562,2	1,2	1 074	97,1	1 565	68,8	1,5

**Noch 8. Ankünfte, Übernachtungen und Aufenthaltsdauer der Gäste in Beherbergungsbetrieben (einschl. Camping)
nach Reisegebieten und Herkunftsländern**

Land Reisegebiet ----- Herkunftsland	November 2024					Januar bis November 2024				
	Ankünfte		Übernachtungen		durch- schn. Aufent- halts- dauer	Ankünfte		Übernachtungen		durch- schn. Aufent- halts- dauer
	insge- samt	Veränd. gegen- über Vorj.- monat	insge- samt	Veränd. gegen- über Vorj.- monat		insge- samt	Veränd. gegen- über Vorj.- zeitr.	insge- samt	Veränd. gegen- über Vorj.- zeitr.	
	Anzahl	%	Anzahl	%	Tage	Anzahl	%	Anzahl	%	Tage
	Altmark									
Zusammen	15 284	-0,1	40 001	-4,6	2,6	238 540	1,4	648 490	3,8	2,7
Deutschland	14 835	1,1	38 431	1,0	2,6	229 955	1,4	616 247	5,1	2,7
Ausland	449	-27,2	1 570	-59,6	3,5	8 585	2,7	32 243	-16,0	3,8
Europa	383	-30,7	1 466	-60,9	3,8	7 535	1,0	30 528	-12,4	4,1
Belgien	14	-12,5	15	-72,2	1,1	230	-	401	-1,2	1,7
Bulgarien	5	-72,2	8	-97,9	1,6	41	-70,7	69	-98,7	1,7
Dänemark	17	-81,7	34	-92,9	2,0	716	9,0	1 630	9,9	2,3
Estland	-	-	-	-	-	14	7,7	85	240,0	6,1
Finnland	4	-69,2	15	-80,0	3,8	172	49,6	694	117,6	4,0
Frankreich	17	70,0	28	27,3	1,6	214	-6,1	413	3,0	1,9
Griechenland	1	-	1	-	1,0	7	-41,7	10	-66,7	1,4
Irland	1	-	1	-	1,0	27	3,8	49	-30,0	1,8
Island	-	-	-	-	-	4	-33,3	7	16,7	1,8
Italien	16	-5,9	90	119,5	5,6	203	4,6	559	-7,8	2,8
Kroatien	4	-20,0	16	-86,8	4,0	29	-45,3	124	-84,6	4,3
Lettland	2	100,0	2	-50,0	1,0	57	90,0	284	381,4	5,0
Litauen	11	57,1	20	81,8	1,8	68	13,3	277	-31,3	4,1
Luxemburg	3	200,0	9	125,0	3,0	10	-23,1	20	11,1	2,0
Malta	-	-	-	-	-	3	50,0	3	50,0	1,0
Niederlande	87	13,0	213	-38,4	2,4	1 951	23,5	5 209	37,8	2,7
Norwegen	3	-25,0	19	375,0	6,3	165	28,9	284	50,3	1,7
Österreich	30	11,1	51	-21,5	1,7	452	14,1	1 004	33,9	2,2
Polen	74	-54,3	659	-54,1	8,9	1 039	-35,6	10 267	-29,0	9,9
Portugal	7	250,0	11	120,0	1,6	55	-28,6	96	-38,5	1,7
Rumänien	2	100,0	2	100,0	1,0	83	43,1	896	692,9	10,8
Russische Föderation	3	50,0	3	-62,5	1,0	11	-26,7	51	96,2	4,6
Schweden	3	-80,0	4	-84,6	1,3	245	-18,6	390	-1,8	1,6
Schweiz	13	44,4	26	-10,3	2,0	557	0,4	942	-2,5	1,7
Slowakei	7	-	7	-82,9	1,0	303	173,0	1 308	161,6	4,3
Slowenien	3	-78,6	30	-88,7	10,0	74	155,2	1 147	265,3	15,5
Spanien	12	300,0	20	566,7	1,7	75	13,6	134	35,4	1,8
Tschechische Republik	14	40,0	134	-6,3	9,6	242	-22,9	1 425	-29,2	5,9
Türkei	-	-100,0	-	-100,0	-	4	-63,6	15	-44,4	3,8
Ukraine	4	-42,9	6	-95,4	1,5	135	90,1	1 915	601,5	14,2
Ungarn	2	-33,3	4	-33,3	2,0	43	16,2	78	4,0	1,8
Vereinigtes Königreich	24	-4,0	38	8,6	1,6	252	-8,7	626	-13,5	2,5
Zypern	-	-	-	-	-	5	-	5	-	1,0
Sonstige europäische Länder	-	-100,0	-	-100,0	-	49	25,6	111	-41,6	2,3

**Noch 8. Ankünfte, Übernachtungen und Aufenthaltsdauer der Gäste in Beherbergungsbetrieben (einschl. Camping)
nach Reisegebieten und Herkunftsländern**

Land Reisegebiet ----- Herkunftsland	November 2024					Januar bis November 2024				
	Ankünfte		Übernachtungen		durch- schn. Aufent- halts- dauer	Ankünfte		Übernachtungen		durch- schn. Aufent- halts- dauer
	insge- samt	Veränd. gegen- über Vorj.- monat	insge- samt	Veränd. gegen- über Vorj.- monat		insge- samt	Veränd. gegen- über Vorj.- zeitr.	insge- samt	Veränd. gegen- über Vorj.- zeitr.	
	Anzahl	%	Anzahl	%	Tage	Anzahl	%	Anzahl	%	Tage
	Altmark									
Afrika	-	-	-	-	-	12	200,0	29	383,3	2,4
Südafrika	-	-	-	-	-	2	-	6	-	3,0
Sonstige afrikanische Länder	-	-	-	-	-	10	150,0	23	283,3	2,3
Asien	6	200,0	6	-78,6	1,0	87	52,6	112	-17,6	1,3
Arabische Golfstaaten	-	-	-	-	-	6	200,0	9	125,0	1,5
China (einschl. Hongkong)	6	-	6	-	1,0	22	144,4	24	26,3	1,1
Indien	-	-	-	-100,0	-	5	25,0	6	-89,8	1,2
Israel	-	-	-	-	-	9	12,5	9	12,5	1,0
Japan	-	-	-	-	-	26	160,0	32	146,2	1,2
Korea, Republik	-	-	-	-	-	1	-75,0	1	-75,0	1,0
Taiwan	-	-	-	-	-	6	-	13	8,3	2,2
Sonstige asiatische Länder	-	-100,0	-	-100,0	-	12	-14,3	18	5,9	1,5
Amerika	4	-78,9	8	-81,4	2,0	218	-31,9	357	-86,1	1,6
Kanada	-	-100,0	-	-100,0	-	31	-22,5	75	-29,9	2,4
Vereinigte Staaten	1	-93,3	1	-96,8	1,0	140	-40,7	221	-90,4	1,6
Sonstige nordamerik. Länder	-	-	-	-	-	3	-	4	-	1,3
Mittelamerika/Karibik	-	-	-	-	-	16	-11,1	19	-80,2	1,2
Brasilien	2	-	6	-	3,0	10	100,0	14	55,6	1,4
Sonstige südamerik. Länder	1	-50,0	1	-87,5	1,0	18	-14,3	24	-62,5	1,3
Australien, Ozeanien	-	-	-	-	-	54	42,1	64	28,0	1,2
Australien	-	-	-	-	-	40	33,3	46	9,5	1,2
Neuseeland, Ozeanien	-	-	-	-	-	14	75,0	18	125,0	1,3
Ohne Angaben	56	30,2	90	42,9	1,6	679	40,3	1 153	49,4	1,7

9. Beherbergungsbetriebe (einschl. Camping), darunter Hotels (ohne Hotel garnis), Schlafgelegenheiten und Auslastung der Kapazitäten für ausgewählte Gemeinden und touristische Zielorte

Gemeinde Betriebe gesamt dar. Hotels (ohne Hotels garnis)	November 2024						Jan. bis November 2024	durch- schnitt- liche Aus- lastung		
	Betriebe			in den Betrieben angebotene Schlafgelegenheiten ¹			Anzahl		%	
	ins- gesamt	darunter geöffnete		ins- gesamt	Verände- rung ge- genüber dem Vor- jahres- monat	durch- schnitt- liche Aus- lastung				nachrichtlich
		zu- sammen	Verände- rung ge- genüber dem Vor- jahres- monat							maximales Angebot an Schlafge- legenheiten der letzten 13 Monate
Anzahl		%	Anzahl	%		Anzahl	%			
Annaburg, Stadt	2	-	-		
dar. Hotels (ohne Hotels garnis)	-	-	-	-	-	-	-	-		
Arendsee (Altmark), Stadt	16	15	-	1 619	-1,2	17,3	1 909	32,4		
dar. Hotels (ohne Hotels garnis)	4	4	-	187	6,9	23,1	187	37,2		
Arnstein, Stadt	3	3	-		
dar. Hotels (ohne Hotels garnis)	1	1	-		
Aschersleben, Stadt	9	9	-	359	2,9	29,1	372	31,2		
dar. Hotels (ohne Hotels garnis)	5	5	-	281	4,5	29,4	292	31,3		
Bad Bibra, Stadt	4	2	-		
dar. Hotels (ohne Hotels garnis)	2	2	-		
Bad Dürrenberg, Solestadt	4	4	-	146	-	31,7	150	51,7		
dar. Hotels (ohne Hotels garnis)	3	3	-		
Bad Lauchstädt, Goethestadt	4	3	-40,0	104	-21,2	20,6	120	30,5		
dar. Hotels (ohne Hotels garnis)	1	1	-		
Bad Schmiedeberg	10	7	-	1 326	38,8	50,2	1 495	56,2		
dar. Hotels (ohne Hotels garnis)	3	3	-		
Ballenstedt, Stadt	6	5	-	213	0,9	34,4	232	37,6		
dar. Hotels (ohne Hotels garnis)	2	2	-		
Barby, Stadt	5	3	-	225	0,4	86,5	319	68,1		
dar. Hotels (ohne Hotels garnis)	-	-	-	-	-	-	-	-		
Bernburg (Saale), Stadt	13	12	-	680	3,0	25,4	749	35,7		
dar. Hotels (ohne Hotels garnis)	5	5	-		
Bitterfeld-Wolfen, Stadt	13	12	-	1 200	1,3	13,9	1 275	27,4		
dar. Hotels (ohne Hotels garnis)	6	5	-	258	-	28,8	333	31,5		
Blankenburg (Harz), Stadt	21	18	-5,3	1 091	-1,0	44,7	1 269	45,6		
dar. Hotels (ohne Hotels garnis)	9	8	-11,1	539	-2,0	30,8	557	36,9		
Burg, Stadt	6	4	-	195	10,8	37,0	359	34,3		
dar. Hotels (ohne Hotels garnis)	2	2	-		
Coswig (Anhalt), Stadt	7	7	-	804	-	7,4	804	19,1		
dar. Hotels (ohne Hotels garnis)	2	2	-		
Dessau-Roßlau, Stadt	26	26	8,3	1 947	1,7	29,3	1 978	34,0		
dar. Hotels (ohne Hotels garnis)	8	8	14,3	1 030	4,6	37,0	1 032	42,6		
Eisleben, Lutherstadt	13	10	-16,7	293	-16,0	28,6	381	33,3		
dar. Hotels (ohne Hotels garnis)	6	5	-16,7	180	-20,0	31,8	227	37,8		
Falkenstein/Harz, Stadt	6	4	-20,0	104	-8,8	16,9	268	19,1		
dar. Hotels (ohne Hotels garnis)	3	1	-50,0		
Flechtingen	5	5	-	454	-0,2	84,1	475	83,5		
dar. Hotels (ohne Hotels garnis)	-	-	-	-	-	-	-	-		
Freyburg (Unstrut), Stadt	11	11	22,2	457	6,5	28,6	458	43,5		
dar. Hotels (ohne Hotels garnis)	7	7	-	363	-	32,3	364	47,0		
Gardelegen, Hansestadt	12	10	-9,1	404	-4,3	21,7	608	21,1		
dar. Hotels (ohne Hotels garnis)	3	2	-33,3		
Genthin, Stadt	9	9	-	323	0,3	19,8	325	28,0		
dar. Hotels (ohne Hotels garnis)	3	3	-		

¹ Doppelbetten zählen als 2 Schlafgelegenheiten. Für Camping wird 1 Stellplatz in 4 Schlafgelegenheiten umgerechnet.

Noch 9. Beherbergungsbetriebe (einschl. Camping), darunter Hotels (ohne Hotels garnis), Schlafgelegenheiten und Auslastung der Kapazitäten für ausgewählte Gemeinden und touristische Zielorte

Gemeinde Betriebe gesamt dar. Hotels (ohne Hotels garnis)	November 2024							Jan. bis November 2024
	Betriebe			in den Betrieben angebotene Schlafgelegenheiten ¹				durch- schnitt- liche Aus- lastung
	ins- gesamt	darunter geöffnete		ins- gesamt	Verände- rung ge- genüber dem Vor- jahres- monat	durch- schnitt- liche Aus- lastung	nachrichtlich	
		zu- sammen	Verände- rung ge- genüber dem Vor- jahres- monat				maximales Angebot an Schlafge- legenheiten der letzten 13 Monate	
Anzahl		%	Anzahl	%		Anzahl	%	
Gräfenhainichen, Stadt	5	4	-	107	-	13,6	307	11,1
dar. Hotels (ohne Hotels garnis)	1	1	-
Halberstadt, Stadt	15	13	-	645	-0,5	40,8	1 015	35,0
dar. Hotels (ohne Hotels garnis)	8	8	-	503	-2,3	42,4	524	41,3
Haldensleben, Stadt	9	8	-	295	-0,3	16,0	440	25,4
dar. Hotels (ohne Hotels garnis)	3	3	-	56	-	36,8	56	33,3
Halle (Saale), Stadt	42	38	11,8	2 932	3,6	41,0	3 330	40,6
dar. Hotels (ohne Hotels garnis)	13	12	-7,7	1 225	-19,2	38,0	1 361	35,6
Harzgerode, Stadt	12	9	-18,2	1 643	-1,8	17,9	2 026	20,0
dar. Hotels (ohne Hotels garnis)	5	5	-	522	-0,8	51,0	532	47,8
Havelberg, Hansestadt	8	4	-33,3	168	-74,5	29,0	686	29,3
dar. Hotels (ohne Hotels garnis)	2	2	-
Hettstedt, Stadt	3	3	-	76	-	34,1	76	36,1
dar. Hotels (ohne Hotels garnis)	1	1	-
Hohenmölsen, Stadt	6	5	-16,7	177	-69,0	11,5	577	18,4
dar. Hotels (ohne Hotels garnis)	1	1	-
Ilseburg (Harz), Stadt	20	20	5,3	1 398	2,8	22,9	1 424	28,5
dar. Hotels (ohne Hotels garnis)	8	8	-	613	2,0	39,5	621	46,4
Jessen (Elster), Stadt	5	5	-	125	-	32,9	128	32,0
dar. Hotels (ohne Hotels garnis)	3	3	-
Kalbe (Milde), Stadt	7	6	-14,3	380	-12,4	60,2	435	63,1
dar. Hotels (ohne Hotels garnis)	3	2	-33,3
Kamern	5	2	100,0
dar. Hotels (ohne Hotels garnis)	-	-	-	-	-	-	-	-
Kelbra (Kyffhäuser), Stadt	8	6	-	934	0,3	4,4	1 028	18,0
dar. Hotels (ohne Hotels garnis)	3	1	-
Kemberg, Stadt	11	7	-12,5	615	20,8	8,4	1 309	23,7
dar. Hotels (ohne Hotels garnis)	2	2	-
Klötze, Stadt	5	4	-20,0	95	-10,4	25,8	117	22,2
dar. Hotels (ohne Hotels garnis)	3	2	-33,3
Köthen (Anhalt), Stadt	7	7	16,7	238	4,8	24,1	242	22,0
dar. Hotels (ohne Hotels garnis)	2	2	-
Magdeburg, Landeshauptstadt	50	47	-	5 578	-0,3	39,4	6 603	35,5
dar. Hotels (ohne Hotels garnis)	20	19	-	3 603	0,2	43,2	3 685	38,6
Merseburg, Stadt	9	9	-10,0	814	-0,6	27,5	851	33,1
dar. Hotels (ohne Hotels garnis)	9	9	-
Naumburg (Saale), Stadt	49	41	-2,4	3 150	-0,2	27,6	3 917	34,6
dar. Hotels (ohne Hotels garnis)	15	13	8,3	534	4,3	23,0	734	30,7
Nebra (Unstrut), Stadt	3	3	-
dar. Hotels (ohne Hotels garnis)	2	2	-
Oberharz am Brocken, Stadt	40	33	-10,8	2 557	-12,7	11,6	3 437	23,7
dar. Hotels (ohne Hotels garnis)	13	11	-15,4	632	-13,8	20,5	758	30,0
Oranienbaum-Wörlitz, Stadt	14	10	11,1	716	33,3	21,4	855	35,8
dar. Hotels (ohne Hotels garnis)	7	5	25,0	513	55,9	27,1	590	40,9

¹ Doppelbetten zählen als 2 Schlafgelegenheiten. Für Camping wird 1 Stellplatz in 4 Schlafgelegenheiten umgerechnet.

Noch 9. Beherbergungsbetriebe (einschl. Camping), darunter Hotels (ohne Hotels garnis), Schlafgelegenheiten und Auslastung der Kapazitäten für ausgewählte Gemeinden und touristische Zielorte

Gemeinde Betriebe gesamt dar. Hotels (ohne Hotels garnis)	November 2024							Jan. bis November 2024
	Betriebe			in den Betrieben angebotene Schlafgelegenheiten ¹				durch- schnitt- liche Aus- lastung
	ins- gesamt	darunter geöffnete		ins- gesamt	Verände- rung ge- genüber dem Vor- jahres- monat	durch- schnitt- liche Aus- lastung	nachrichtlich	
		zu- sammen	Verände- rung ge- genüber dem Vor- jahres- monat				maximales Angebot an Schlafge- legenheiten der letzten 13 Monate	
Anzahl		%	Anzahl	%		Anzahl	%	
Oschersleben (Bode), Stadt	5	5	-	358	-	18,6	358	22,3
dar. Hotels (ohne Hotels garnis)	2	2	-
Osterburg (Altmark), Hansestadt	3	2	-33,3
dar. Hotels (ohne Hotels garnis)	2	1	-50,0
Osterwieck, Stadt	4	4	-	88	3,5	22,3	88	29,9
dar. Hotels (ohne Hotels garnis)	3	3	-
Quedlinburg, Welterbestadt	57	54	-1,8	2 888	-1,7	34,7	3 040	43,0
dar. Hotels (ohne Hotels garnis)	15	14	7,7	1 037	-1,0	44,2	1 128	52,9
Querfurt, Stadt	4	3	-25,0
dar. Hotels (ohne Hotels garnis)	2	2	-33,3
Salzwedel, Hansestadt	5	5	-	186	-0,5	22,7	187	24,0
dar. Hotels (ohne Hotels garnis)	3	3	-
Sangerhausen, Stadt	13	9	-10,0	304	-4,4	22,5	409	26,1
dar. Hotels (ohne Hotels garnis)	1	1	-
Schollene	1	1	-
dar. Hotels (ohne Hotels garnis)	-	-	-	-	-	-	-	-
Schönebeck (Elbe), Stadt	16	16	-	1 361	3,9	24,9	1 363	36,9
dar. Hotels (ohne Hotels garnis)	4	4	-	210	4,0	24,2	210	27,9
Seegebiet Mansfelder Land	6	5	-16,7	374	-3,9	7,9	389	22,0
dar. Hotels (ohne Hotels garnis)	3	3	-
Staßfurt, Stadt	5	5	-	138	-	18,6	138	26,0
dar. Hotels (ohne Hotels garnis)	2	2	-
Stendal, Hansestadt	8	7	-	301	-4,7	43,0	329	43,6
dar. Hotels (ohne Hotels garnis)	4	4	-	186	-7,5	49,0	202	48,9
Südharz	14	13	8,3	762	14,4	32,2	852	36,4
dar. Hotels (ohne Hotels garnis)	8	7	16,7	568	20,3	41,3	598	44,1
Tangermünde, Stadt	16	16	14,3	1 103	25,5	26,6	1 106	34,2
dar. Hotels (ohne Hotels garnis)	5	5	-	509	8,8	34,6	512	38,8
Thale, Stadt	48	38	-2,6	2 800	-3,7	31,7	3 211	40,9
dar. Hotels (ohne Hotels garnis)	18	17	-5,6	1 069	-8,6	37,9	1 188	41,0
Wanzleben-Börde, Stadt	3	3	-	120	-	20,7	120	30,8
dar. Hotels (ohne Hotels garnis)	2	2	-
Weißenfels, Stadt	10	9	-10,0	303	-7,6	31,4	337	39,2
dar. Hotels (ohne Hotels garnis)	4	3	-25,0	156	-6,6	40,6	176	49,2
Wernigerode, Stadt	99	85	-9,6	5 599	-7,5	33,4	6 407	42,6
dar. Hotels (ohne Hotels garnis)	33	30	-3,2	2 848	0,7	41,0	2 965	49,3
Wittenberg, Lutherstadt	23	22	-	1 642	0,2	23,5	1 672	28,8
dar. Hotels (ohne Hotels garnis)	11	10	-	908	1,5	32,8	928	38,7
Wolmirstedt, Stadt	4	4	-	214	13,8	16,8	214	27,6
dar. Hotels (ohne Hotels garnis)	2	2	-
Zahna-Elster, Stadt	3	3	-
dar. Hotels (ohne Hotels garnis)	-	-	-	-	-	-	-	-
Zeitz, Stadt	9	8	14,3	184	9,5	28,0	234	35,4
dar. Hotels (ohne Hotels garnis)	3	2	-
Zerbst/Anhalt, Stadt	14	12	-7,7	311	-3,1	7,2	406	14,4
dar. Hotels (ohne Hotels garnis)	3	3	-

¹ Doppelbetten zählen als 2 Schlafgelegenheiten. Für Camping wird 1 Stellplatz in 4 Schlafgelegenheiten umgerechnet.

**Noch 10. Ankünfte, Übernachtungen und Aufenthaltsdauer der Gäste in Beherbergungsbetrieben (einschl. Camping),
darunter Hotels (ohne Hotels garnis) für ausgewählte Gemeinden und touristische Zielorte**

Gemeinde Betriebe gesamt dar. Hotels (ohne Hotels garnis)	November					Januar bis November 2024				
	Ankünfte		Übernachtungen		durch- schn. Aufent- halts- dauer	Ankünfte		Übernachtungen		durch- schn. Aufent- halts- dauer
	insge- samt	Veränd. gegen- über Vorj.- monat	insge- samt	Veränd. gegen- über Vorj.- monat		insge- samt	Veränd. gegen- über Vorj.- zeitr.	insge- samt	Veränd. gegen- über Vorj.- zeitr.	
	Anzahl	%	Anzahl	%	Tage	Anzahl	%	Anzahl	%	Tage
Gräfenhainichen, Stadt	106	-69,1	435	-46,0	4,1	4 577	22,0	8 515	1,4	1,9
dar. Hotels (o. Hotels garnis)
Halberstadt, Stadt	4 302	10,6	7 904	10,5	1,8	45 633	7,7	92 193	14,1	2,0
dar. Hotels (o. Hotels garnis)	3 498	13,5	6 394	14,3	1,8	35 340	8,3	69 716	15,8	2,0
Haldensleben, Stadt	780	8,6	1 412	-2,1	1,8	14 615	12,1	33 293	17,2	2,3
dar. Hotels (o. Hotels garnis)	359	48,3	618	48,2	1,7	3 497	4,8	6 193	7,8	1,8
Halle (Saale), Stadt	22 786	11,8	36 041	3,7	1,6	226 422	0,9	397 960	1,3	1,8
dar. Hotels (o. Hotels garnis)	9 908	-20,7	13 983	-20,5	1,4	107 770	-17,6	156 269	-17,8	1,5
Harzgerode, Stadt	3 003	17,6	8 818	6,7	2,9	39 398	12,4	121 830	12,5	3,1
dar. Hotels (o. Hotels garnis)	2 787	15,8	7 989	2,3	2,9	28 215	9,1	83 868	2,9	3,0
Havelberg, Hansestadt	756	3,3	1 460	0,6	1,9	17 072	2,1	40 898	21,5	2,4
dar. Hotels (o. Hotels garnis)
Hettstedt, Stadt	516	10,3	778	1,4	1,5	5 786	3,4	9 111	-1,6	1,6
dar. Hotels (o. Hotels garnis)
Hohenmölsen, Stadt	260	-30,7	611	-53,9	2,4	8 863	-31,1	33 104	5,4	3,7
dar. Hotels (o. Hotels garnis)
Ilseburg (Harz), Stadt	4 818	13,7	9 155	2,2	1,9	54 249	0,1	128 433	-1,9	2,4
dar. Hotels (o. Hotels garnis)	4 073	13,6	7 260	3,4	1,8	42 546	2,6	90 830	1,6	2,1
Jessen (Elster), Stadt	539	44,1	1 233	31,0	2,3	6 067	14,8	13 379	-9,5	2,2
dar. Hotels (o. Hotels garnis)
Kalbe (Milde), Stadt	797	-19,1	6 860	0,2	8,6	8 831	-18,1	80 370	5,1	9,1
dar. Hotels (o. Hotels garnis)
Kamern
dar. Hotels (o. Hotels garnis)
Kelbra (Kyffhäuser), Stadt	650	24,3	1 244	15,5	1,9	23 347	-0,2	56 195	-0,3	2,4
dar. Hotels (o. Hotels garnis)
Kemberg, Stadt	629	-4,4	1 547	-4,4	2,5	28 110	-2,0	80 456	-2,5	2,9
dar. Hotels (o. Hotels garnis)
Klötze, Stadt	252	-27,4	735	-19,3	2,9	3 410	-16,7	7 926	-21,8	2,3
dar. Hotels (o. Hotels garnis)
Köthen (Anhalt), Stadt	880	9,0	1 722	24,9	2,0	9 278	-13,4	16 879	-11,4	1,8
dar. Hotels (o. Hotels garnis)
Magdeburg, Landeshauptstadt	39 373	6,6	65 986	4,5	1,7	414 693	3,3	724 884	0,8	1,7
dar. Hotels (o. Hotels garnis)	27 398	10,5	46 649	9,0	1,7	270 277	4,1	463 033	0,6	1,7
Merseburg, Stadt	2 966	-3,9	6 712	-6,0	2,3	40 267	-2,1	90 081	-0,9	2,2
dar. Hotels (o. Hotels garnis)
Naumburg (Saale), Stadt	6 425	2,5	25 988	-6,7	4,0	110 530	-0,3	402 698	-7,8	3,6
dar. Hotels (o. Hotels garnis)	2 002	20,8	3 573	30,9	1,8	30 849	2,6	57 139	4,8	1,9
Nebra (Unstrut), Stadt
dar. Hotels (o. Hotels garnis)
Oberharz am Brocken, Stadt	3 392	37,6	8 697	35,4	2,6	81 161	2,2	238 588	0,3	2,9
dar. Hotels (o. Hotels garnis)	1 639	38,2	3 738	25,0	2,3	26 530	6,0	69 788	4,3	2,6
Oranienbaum-Wörlitz, Stadt	2 711	18,1	4 591	15,6	1,7	44 041	6,4	84 053	6,3	1,9
dar. Hotels (o. Hotels garnis)	2 465	15,8	4 168	22,9	1,7	35 164	5,3	63 479	6,1	1,8

11. Beherbergungsbetriebe (einschl. Camping), Schlafgelegenheiten und Auslastung der Kapazitäten nach Gemeindegruppen

Land Gemeindegruppe	November 2024							Januar bis November 2024	
	Betriebe			in den Betrieben angebotene Schlafgelegenheiten ¹				durchschnittliche Auslastung	
	insgesamt	darunter geöffnete		insgesamt	Veränd. gegenüber Vorjahresmonat	durchschnittliche Auslastung	nachrichtl.		
		zusammen	Veränd. gegenüber Vorjahresmonat				maxim. Angebot Schlafgelegenheiten d. letzten 13 Monate		
Anzahl		%	Anzahl	%	Anzahl	%			
Sachsen-Anhalt insgesamt	1 127	978	-2,2	67 195	-	27,3	81 734	32,5	
Heilbäder	31	26	-	2 277	19,2	51,5	2 996	54,2	
Luftkurorte	94	83	-	6 303	-0,1	28,5	7 103	37,6	
Erholungsorte	316	263	-7,1	18 358	-7,2	28,0	22 276	35,5	
Sonstige Gemeinden	686	606	-0,3	40 257	2,7	25,4	49 359	29,1	

12. Ankünfte, Übernachtungen und Aufenthaltsdauer der Gäste in Beherbergungsbetrieben (einschl. Camping) nach Gemeindegruppen

Land Gemeindegruppe	November 2024					Januar bis November 2024				
	Ankünfte		Übernachtungen		durchschn. Aufenthaltsdauer	Ankünfte		Übernachtungen		durchschn. Aufenthaltsdauer
	insgesamt	Veränd. gegenüber Vorj.-monat	insgesamt	Veränd. gegenüber Vorj.-monat		insgesamt	Veränd. gegenüber Vorj.-zeitraum	insgesamt	Veränd. gegenüber Vorj.-zeitraum	
	Anzahl	%	Anzahl	%	Tage	Anzahl	%	Anzahl	%	Tage
Sachsen-Anhalt insgesamt	235 681	5,3	539 665	1,2	2,3	3 172 729	1,0	7 845 019	0,1	2,5
Heilbäder	3 410	7,7	34 946	0,6	10,2	58 402	2,2	470 751	2,5	8,1
Luftkurorte	17 269	10,3	53 870	2,1	3,1	246 741	1,4	804 750	-1,2	3,3
Erholungsorte	57 745	3,5	149 467	4,1	2,6	837 579	-1,1	2 351 723	-1,7	2,8
Sonstige Gemeinden	157 257	5,4	301 382	-0,4	1,9	2 030 007	1,8	4 217 795	1,2	2,1

¹ Doppelbetten zählen als 2 Schlafgelegenheiten. Für Camping wird 1 Stellplatz in 4 Schlafgelegenheiten umgerechnet.

13. Campingplätze mit Urlaubscamping und deren Stellplatzkapazitäten im Monat November 2024 nach Reisegebieten

Land Reisegebiet	Campingplätze			Von den geöffneten Campingplätzen angebotene Stellplätze		
	ins- gesamt	darunter geöffnet ¹		ins- gesamt	Verände- rung ge- genüber dem Vor- jahres- monat	nachrichtlich
		zusammen	Verände- rung ge- genüber dem Vor- jahres- monat			maximales Angebot an Stellplätzen der letzten 13 Monate
	Anzahl		%	Anzahl	%	Anzahl
Sachsen-Anhalt insgesamt	89	44	-10,2	3 304	-1,8	5 654
	Reisegebiete					
Harz und Harzvorland	18	9	-25,0	892	-13,1	1 303
Halle, Saale, Unstrut	17	7	-12,5	442	-11,4	852
Anhalt-Wittenberg	15	11	10,0	796	19,5	1 051
Magdeburg, Elbe-Börde-Heide	23	12	9,1	940	19,0	1 651
Altmark	16	5	-37,5	234	-38,6	797

¹ Im Berichtsmonat ganz oder teilweise geöffnet.

Monatserhebung im Tourismus

- Camping -

CAM

Rücksendung bitte bis
zum 10. KT des Folgemonats

Statistisches Landesamt Sachsen-Anhalt
Dezernat 35
Merseburger Str. 2
06110 Halle (Saale)

Statistisches Landesamt Sachsen-Anhalt Postfach 20 11 56 06012 Halle (Saale)

Ansprechpartner/-in für Rückfragen
(freiwillige Angabe)

Sie erreichen uns über
Telefon: (0345) 2318-0

Name:

E-Mail:
tourismus@statistik.sachsen-anhalt.de

Vielen Dank für Ihre Mitarbeit.

Telefon oder E-Mail:

Bitte beachten Sie bei der Beantwortung der Fragen die Erläuterungen zu **1** bis **14** in der separaten Unterlage.

Falls Anschrift oder Firmierung nicht mehr zutreffen, bitte auf Seite 2 korrigieren.

Identnummer
(bei Rückfragen bitte angeben)

Identnummer

Hinweis auf die Erhebungseinheit:

Die im Erhebungsteil des Fragebogens erfragten Angaben beziehen sich auf den einzelnen Beherbergungsbetrieb oder, falls die Beherbergung eine Nebentätigkeit des Betriebes ist, auf den mit dieser Nebentätigkeit befassten fachlichen Betriebsteil.

A Berichtsmonat und Berichtsjahr 01 2 0
Monat Jahr

B Angebot an Stellplätzen

i Flüchtlinge sind bei der Meldung nicht zu berücksichtigen.

1 Bitte nennen Sie die **Anzahl** der am letzten Öffnungstag des Berichtsmonats **tatsächlich angebotenen Stellplätze für Urlaubscamping** (ohne Dauercamping). **1** 07

C Angaben zu einer vorübergehenden Schließung, Wiedereröffnung oder gewerberechtl. Abmeldung des Betriebes **2**

i Bitte teilen Sie uns auch vorübergehende Schließungen mit, damit Sie für diesen Zeitraum keinen leeren Fragebogen senden müssen.

1 Der Betrieb wird vorübergehend geschlossen am 08 dieses Berichtsmonats
Tag

2 Der Betrieb wird voraussichtlich wieder eröffnet am 09 2 0
Tag Monat Jahr

3 Der Betrieb wurde **gewerberechtlich** endgültig abgemeldet am **3** 10 dieses Berichtsmonats
Tag

▶ Senden Sie uns bitte in diesem Fall die Gewerbeabmeldung zu.

Bitte aktualisieren Sie Ihre Anschrift, falls erforderlich.

Name und Anschrift

Bitte zurücksenden an

Statistisches Landesamt Sachsen-Anhalt
Dezernat 35
Postfach 20 11 56
06012 Halle (Saale)

Bemerkungen

Zur Vermeidung von Rückfragen unsererseits können Sie hier auf besondere Ereignisse und Umstände hinweisen, die Einfluss auf Ihre Angaben haben.

Identnummer

FÜR IHRE UNTERLAGEN

D Beherbergungsleistung im Berichtsmonat **4**

i Geben Sie in der folgenden Länderliste bitte jeweils die Ankünfte und Übernachtungen der privat oder geschäftlich anreisenden Gäste (ohne Tagesgäste und Flüchtlinge) an.

Wohnsitz der Gäste 5 (nicht Staatsangehörigkeit)	Anzahl der Ankünfte	Anzahl der Übernachtungen	Wohnsitz der Gäste 5 (nicht Staatsangehörigkeit)	Anzahl der Ankünfte	Anzahl der Übernachtungen
Deutschland 13	_____	_____	Tschech. Republik 40	_____	_____
Europa			Türkei 41	_____	_____
Belgien 21	_____	_____	Ukraine 44	_____	_____
Bulgarien 47	_____	_____	Ungarn 42	_____	_____
Dänemark 22	_____	_____	Zypern 45	_____	_____
Estland 15	_____	_____	Sonstiges Europa 7 43	_____	_____
Finnland 23	_____	_____	Afrika		
Frankreich 24	_____	_____	Rep. Südafrika 50	_____	_____
Griechenland 25	_____	_____	Sonstiges Afrika 8 55	_____	_____
Großbritannien/ Nordirland 26	_____	_____	Amerika		
Irland, Republik 27	_____	_____	Kanada 70	_____	_____
Island 28	_____	_____	USA 71	_____	_____
Italien 29	_____	_____	Mittelamerika/Karibik 9 72	_____	_____
Kroatien 20	_____	_____	Brasilien 73	_____	_____
Lettland 16	_____	_____	Sonst. Südamerika ... 10 74	_____	_____
Litauen 17	_____	_____	Sonst. Nordamerika .. 11 76	_____	_____
Luxemburg 30	_____	_____	Asien		
Malta 18	_____	_____	Arabische Golfstaaten 12 60	_____	_____
Niederlande 31	_____	_____	China, Volksrepublik/ Hongkong 61	_____	_____
Norwegen 32	_____	_____	Indien 69	_____	_____
Österreich 33	_____	_____	Israel 62	_____	_____
Polen 34	_____	_____	Japan 63	_____	_____
Portugal 35	_____	_____	Südkorea 64	_____	_____
Rumänien 48	_____	_____	Taiwan 65	_____	_____
Russland 36	_____	_____	Sonstiges Asien 13 66	_____	_____
Schweden 37	_____	_____	Australien, Ozeanien		
Schweiz 6 38	_____	_____	Australien 75	_____	_____
Slowakische Republik ... 19	_____	_____	Neuseeland, Ozeanien 14 79	_____	_____
Slowenien 46	_____	_____	Ohne Angabe 90	_____	_____
Spanien 39	_____	_____	Insgesamt 99	_____	_____

Monatserhebung im Tourismus

– Camping –

Unterrichtung nach § 17 Bundesstatistikgesetz (BStatG)¹ und nach der Datenschutz-Grundverordnung (EU) 2016/679 (DS-GVO)²

Zweck, Art und Umfang der Erhebung

Die Monatserhebung im Tourismus wird bei allen Betrieben oder Betriebsteilen durchgeführt, die nach Einrichtung oder Zweckbestimmung dazu dienen, mindestens zehn Gäste gleichzeitig vorübergehend zu beherbergen. Das Merkmal „Zahl der Gästezimmer“ wird zusätzlich einmal jährlich erhoben. Die Ergebnisse der Monatserhebung im Tourismus dienen als Grundlage für tourismuspolitische Entscheidungen, für infrastrukturelle Planungen sowie für Maßnahmen der Tourismuswerbung und der Marktforschung.

Nach der Definition der Welttourismus-Organisation umfasst der Tourismus „die Aktivitäten von Personen, die an Orte außerhalb ihrer gewohnten Umgebung reisen und sich dort zu Freizeit-, Geschäfts- oder bestimmten anderen Zwecken nicht länger als ein Jahr ohne Unterbrechung aufhalten“.

Mit den Ergebnissen der Monatserhebung im Tourismus werden auch die aus der europäischen Tourismusstatistik-Verordnung resultierenden Datenlieferungsverpflichtungen erfüllt.

Rechtsgrundlagen, Auskunftspflicht

Rechtsgrundlagen sind die Verordnung (EU) Nr. 692/2011 über die europäische Tourismusstatistik sowie das Beherbergungsstatistikgesetz (BeherbStatG) in Verbindung mit dem BStatG.

Erhoben werden die Angaben zu § 4 BeherbStatG.

Die Auskunftspflicht ergibt sich aus § 6 Absatz 1 Satz 1 BeherbStatG in Verbindung mit § 15 BStatG. Nach § 6 Absatz 1 Satz 2 BeherbStatG sind die Inhaberin, der Inhaber, die Leiterin oder der Leiter des Beherbergungsbetriebes auskunftspflichtig.

Nach § 11a Absatz 2 BStatG sind alle Unternehmen und Betriebe verpflichtet, ihre Meldungen auf elektronischem Weg an die statistischen Ämter zu übermitteln. Hierzu sind die von den statistischen Ämtern zur Verfügung gestellten Online-Verfahren zu nutzen. Im begründeten Einzelfall kann eine zeitlich befristete Ausnahme von der Online-Meldung vereinbart werden. Dies ist auf formlosen Antrag möglich. Die Pflicht, die erforderlichen Auskünfte zu erteilen, bleibt jedoch weiterhin bestehen.

Nach § 6 Absatz 3 BeherbStatG besteht für Unternehmen deren Inhaberinnen/Inhaber Existenzgründerinnen/Existenzgründer sind, im Kalenderjahr der Betriebseröffnung keine Auskunftspflicht. In den beiden folgenden Kalenderjahren besteht dann keine Auskunftspflicht, wenn das Unternehmen im jeweils letzten abgeschlossenen Geschäftsjahr Umsätze in Höhe von weniger als 800 000 Euro erwirtschaftet hat. Gesellschaften können sich auf die Befreiung von der Auskunftspflicht berufen, wenn alle an der Gesellschaft Beteiligten Existenzgründerinnen/Existenzgründer sind. Existenzgründerinnen/Existenzgründer sind natürliche Personen, die eine gewerbliche oder freiberufliche Tätigkeit in Form einer Neugründung, einer Übernahme oder einer tätigen Beteiligung aus abhängiger Beschäftigung oder aus der Nichtbeschäftigung heraus aufnehmen, § 6 Absatz 4 BeherbStatG. Existenzgründerinnen/Existenzgründer, die von ihrem Recht, keine Auskunft zu erteilen, Gebrauch machen wollen, haben das Vorliegen der vorgenannten Voraussetzungen nachzuweisen. Es steht ihnen jedoch frei, die Auskünfte zu erteilen.

Erteilen Auskunftspflichtige keine, keine vollständige, keine richtige oder nicht rechtzeitig Auskunft, können sie zur Erteilung der Auskunft mit einem Zwangsgeld angehalten werden.

¹ Den Wortlaut der nationalen Rechtsvorschriften in der jeweils geltenden Fassung finden Sie unter <https://www.gesetze-im-internet.de/>.

² Die Rechtsakte der EU in der jeweils geltenden Fassung und in deutscher Sprache finden Sie auf der Internetseite des Amtes für Veröffentlichungen der Europäischen Union unter <https://eur-lex.europa.eu/>.

Darüber hinaus handelt gem. § 23 BStatG ordnungswidrig, wer

- vorsätzlich oder fahrlässig entgegen § 15 Absatz 1 Satz 2, Absatz 2 und 5 Satz 1 BStatG eine Auskunft nicht, nicht rechtzeitig, nicht vollständig oder nicht wahrheitsgemäß erteilt,
- entgegen § 15 Absatz 3 BStatG eine Antwort nicht in der vorgeschriebenen Form erteilt oder
- entgegen § 11a Absatz 2 Satz 1 BStatG ein dort genanntes Verfahren nicht nutzt.

Die Ordnungswidrigkeit kann mit einer Geldbuße bis zu fünftausend Euro geahndet werden.

Nach § 15 Absatz 7 BStatG hat eine Anfechtungsklage gegen die Aufforderung zur Auskunftserteilung keine aufschiebende Wirkung.

Geheimhaltung

Die erhobenen Einzelangaben werden nach § 16 BStatG grundsätzlich geheim gehalten. Nur in ausdrücklich gesetzlich geregelten Ausnahmefällen oder wenn die Auskunftgebenden eingewilligt haben, dürfen Einzelangaben übermittelt werden.

Eine Übermittlung von Einzelangaben ist grundsätzlich zulässig an:

- öffentliche Stellen und Institutionen innerhalb des statistischen Verbunds, die mit der Durchführung einer Bundes- oder europäischen Statistik betraut sind (z. B. die Statistischen Ämter der Länder, die Bundesbank, das Statistische Amt der Europäischen Union [Eurostat]),
- Dienstleister, zu denen ein Auftragsverhältnis besteht (z. B. ITZBund, Rechenzentren der Länder).

Nach § 7 BeherbStatG dürfen an die obersten Bundes- und Landesbehörden für die Verwendung gegenüber den gesetzgebenden Körperschaften und für Zwecke der Planung, jedoch nicht für die Regelung von Einzelfällen, vom Statistischen Bundesamt und den statistischen Ämtern der Länder Tabellen mit statistischen Ergebnissen übermittelt werden, auch soweit Tabellenfelder nur einen einzigen Fall ausweisen.

Nach § 16 Absatz 6 BStatG ist es zulässig, den Hochschulen oder sonstigen Einrichtungen mit der Aufgabe unabhängiger wissenschaftlicher Forschung für die Durchführung wissenschaftlicher Vorhaben

1. Einzelangaben zu übermitteln, wenn die Einzelangaben so anonymisiert sind, dass sie nur mit einem unverhältnismäßig großen Aufwand an Zeit, Kosten und Arbeitskraft den Befragten oder Betroffenen zugeordnet werden können (faktisch anonymisierte Einzelangaben),
2. innerhalb speziell abgesicherter Bereiche des Statistischen Bundesamtes und der statistischen Ämter der Länder Zugang zu Einzelangaben ohne Name und Anschrift (formal anonymisierte Einzelangaben) zu gewähren, wenn wirksame Vorkehrungen zur Wahrung der Geheimhaltung getroffen werden.

Nach Artikel 7 Absatz 1 der Verordnung (EU) Nr. 557/2013 über den Zugang zu vertraulichen Daten für wissenschaftliche Zwecke darf Eurostat in seinen Räumen oder in den Räumen einer von Eurostat anerkannten Zugangseinrichtung für wissenschaftliche Zwecke Einzelangaben ohne Name und Anschrift zugänglich machen. Nach Artikel 7 Absatz 2 der Verordnung darf Eurostat darüber hinaus Einzelangaben für wissenschaftliche Zwecke weitergeben, wenn diese so verändert wurden, dass die Gefahr einer Identifizierung der statistischen Einheit auf ein angemessenes Maß verringert wurde. Der Zugang nach Absatz 2 kann gewährt werden, sofern in der den Zugang beantragenden Forschungseinrichtung geeignete Sicherheitsmaßnahmen getroffen wurden.

Die Pflicht zur Geheimhaltung besteht auch für Personen, die Einzelangaben erhalten.

Hilfsmerkmale, Identnummer, Löschung, Statistikregister

Name und Anschrift des Beherbergungsbetriebes sowie Name und Telefonnummer oder E-Mail-Adresse der für Rückfragen zur Verfügung stehenden Person sind Hilfsmerkmale, die lediglich der technischen Durchführung der Erhebung dienen. Angaben zu den Erhebungsmerkmalen werden solange verarbeitet und gespeichert, wie dies zur Erfüllung der gesetzlichen Verpflichtungen erforderlich ist.

Name und Anschrift des Betriebes sowie die Identnummer werden im Unternehmensregister für statistische Zwecke (Statistikregister) gespeichert (§ 13 Absatz 1 BStatG in Verbindung mit § 1 Absatz 1 Statistikregistergesetz). Die verwendete Identnummer dient der Unterscheidung der in die Erhebung einbezogenen Betriebe sowie der rationellen Aufbereitung und besteht aus einer frei vergebenen laufenden Nummer. Die Identnummer darf in den Datensätzen mit den Angaben zu den Erhebungsmerkmalen bis zu 30 Jahre aufbewahrt werden. Danach wird sie gelöscht.

Rechte der Betroffenen, Kontaktdaten der Datenschutzbeauftragten, Recht auf Beschwerde

Die Auskunftgebenden, deren personenbezogene Angaben verarbeitet werden, können

- eine Auskunft nach Artikel 15 DS-GVO,
- die Berichtigung nach Artikel 16 DS-GVO,
- die Löschung nach Artikel 17 DS-GVO sowie
- die Einschränkung der Verarbeitung nach Artikel 18 DS-GVO

der jeweils sie betreffenden personenbezogenen Angaben beantragen oder der Verarbeitung ihrer personenbezogenen Angaben nach Artikel 21 DS-GVO widersprechen.

Sollte von den oben genannten Rechten Gebrauch gemacht werden, prüft die zuständige öffentliche Stelle, ob die gesetzlichen Voraussetzungen hierfür erfüllt sind. Die antragstellende Person wird gegebenenfalls aufgefordert, ihre Identität nachzuweisen, bevor weitere Maßnahmen ergriffen werden.

Fragen und Beschwerden über die Einhaltung datenschutzrechtlicher Bestimmungen können jederzeit an die behördlichen Datenschutzbeauftragten der Statistischen Ämter des Bundes und der Länder oder an die jeweils zuständigen Datenschutzaufsichtsbehörden gerichtet werden. Deren Kontaktdaten finden Sie unter <https://www.statistikportal.de/de/datenschutz>

Monatserhebung im Tourismus

– Camping –

Erläuterungen zum Fragebogen

1 Zahl der tatsächlich angebotenen Stellplätze

Bitte geben Sie hier die Gesamtzahl der Stellplätze an, die am letzten Öffnungstag des Berichtsmonats für Urlaubscamping zur Verfügung standen. Als Stellplatz gilt die abgegrenzte Fläche, die für das Aufstellen eines mitgebrachten Wohnwagens, Zeltens oder ähnlichem gegebenenfalls einschließlich des gästeeigenen Kraftfahrzeuges bestimmt ist. Dabei werden Stellplätze unterschiedlicher Größen oder Ausstattung in gleicher Weise berücksichtigt.

Urlaubscamping liegt vor, wenn die Campingplatzbenutzung für einzelne Tage oder Wochen vereinbart worden ist. Dabei wird im allgemeinen kein pauschales Entgelt, sondern eine nach Dauer der Belegung und Personenzahl gestaffelte Gebühr berechnet.

Nicht einzubeziehen sind diejenigen Stellplätze, die für das Dauercamping bestimmt sind. Bei variabler Aufteilung der Belegungsfläche auf Dauer- und Urlaubscamping sind die Verhältnisse am Stichtag, dem letzten Öffnungstag des Berichtsmonats, entscheidend.

2 Angaben zu einer vorübergehenden Schließung, Wiedereröffnung oder gewerberechtlichen Abmeldung des Betriebes

Zur Klärung der Berichtspflicht und zur Vermeidung von Rückfragen bitten wir Sie, uns Angaben über eine vorübergehende Schließung Ihres Betriebes, z. B. wegen Betriebsferien oder saisonbedingter Betriebsruhe, zu machen. Bitte geben Sie hier auch das Datum der beabsichtigten Wiedereröffnung an. Dies hat den Zweck, dass Sie in der Zwischenzeit nicht monatlich Fehlanzeige melden müssen.

3 Abmeldung

Falls der Betrieb gewerberechtlich ganz abgemeldet worden ist, bitten wir um die Übermittlung einer behördlichen Bestätigung, z. B. in Form der Gewerbeabmeldung an eine der angegebenen Kontaktmöglichkeiten.

4 Beherbergungsleistung im Berichtsmonat: Anzahl der Ankünfte und Übernachtungen

Bitte tragen Sie in der Spalte „Ankünfte“ die Zahl der im Berichtsmonat angekommenen Gäste ein. Die aus dem Vormonat noch anwesenden Gäste werden hier nicht berücksichtigt. Tagesgäste werden nicht erfasst.

In der Spalte „Übernachtungen“ tragen Sie bitte alle Übernachtungen ein, sowohl die der im Berichtsmonat angekommenen als auch der aus dem Vormonat noch anwesenden Gäste.

Beispiel: Familie Mustermann aus Wiesbaden kommt mit 3 Personen am 25. Juli an und reist am 6. August wieder ab. Dann sind folgende Zahlen einzutragen:

- Berichtsmonat Juli:
Zeile Deutschland
3 Ankünfte und 21 Übernachtungen
(3 Gäste mit je 7 Übernachtungen)
- Berichtsmonat August:
Zeile Deutschland
0 Ankünfte und 15 Übernachtungen
(3 Gäste mit je 5 Übernachtungen)

Sofern im Berichtsmonat keine Ankünfte und Übernachtungen zu verzeichnen waren, ist die Abgabe einer Fehlanzeige erforderlich.

5 Wohnsitz der Gäste

Entscheidend ist der ständige Wohnsitz oder ständige Aufenthaltsort der Gäste, unabhängig von deren Staatsangehörigkeit.

6 Einschließlich Liechtenstein

7 Albanien, Andorra, Bosnien und Herzegowina, Guernsey, Isle of Man, Jersey, Kosovo, Mazedonien, Moldawien, Monaco, Montenegro, San Marino, Serbien, Spitzbergen, Vatikanstadt, Weißrussland

8 Ägypten, Algerien, Angola, Äquatorialguinea, Äthiopien, Benin, Botswana, Burkina Faso, Burundi, Demokratische Republik Kongo, Dschibuti, Elfenbeinküste, Eritrea, Gabun, Gambia, Ghana, Guinea, Guinea-Bissau, Kamerun, Kap Verde, Kenia, Komoren, Kongo, Lesotho, Liberia, Libyen, Madagaskar, Malawi, Mali, Marokko, Mauretanien, Mauritius, Mayotte, Mosambik, Namibia, Niger, Nigeria, Ruanda, Sambia, São Tomé und Príncipe, Senegal, Seychellen, Sierra Leone, Simbabwe, Somalia, Süd Sudan, Sudan, Swasiland, Tansania, Togo, Tschad, Tunesien, Uganda, Westsahara, Zentralafrikanische Republik

9 Anguilla, Antigua und Barbuda, Aruba, Bahamas, Barbados, Belize, Cayman Inseln, Costa Rica, Dominica, Dominikanische Republik, El Salvador, Grenada, Guatemala, Haiti, Honduras, Jamaika, Jungferninseln, Kuba, Mexiko, Montserrat, Nicaragua, Panama, Puerto Rico, Saint-Barthélemy, Saint Kitts und Nevis, Saint Lucia, Saint Martin, Saint Vincent und die Grenadinen, Trinidad und Tobago, Turks- und Caicosinseln

10 Argentinien, Bolivien, Chile, Ecuador, Falklandinseln, Guyana, Kolumbien, Paraguay, Peru, Suriname, Uruguay, Venezuela

11 Bermuda, Grönland, Saint Pierre und Miquelon

12 Bahrain, Irak, Katar, Kuwait, Oman, Saudi-Arabien, Vereinigte Arabische Emirate

- 13** Afghanistan, Armenien, Aserbaidtschan, Bangladesch, Bhutan, Brunei, Georgien, Indonesien, Iran, Jemen, Jordanien, Kambodscha, Kasachstan, Kirgisistan, Laos, Libanon, Macau, Malaysia, Malediven, Mongolei, Myanmar, Nepal, Nordkorea, Osttimor, Pakistan, Palästina, Philippinen, Singapur, Sri Lanka, Syrien, Tadschikistan, Thailand, Turkmenistan, Usbekistan, Vietnam
- 14** Amerikanisch Samoa, Antarktis, Cookinseln, Fidschi, Französisch-Polynesien, Französische Süd- und Antarktisgebiete, Guam, Heard und McDonaldinseln, Kiribati, Kokosinseln, Marshallinseln, Mikronesien, Nauru, Neukaledonien, Neuseeland, Norfolkinsel, Niue, Nördliche Marianen, Palau, Papua-Neuguinea, Pitcairnsinseln, Salomonen, Samoa, Südgeorgien und die Südlichen Sandwichinseln, Tokelau, Tonga, Tuvalu, Vanuatu, Wallis und Futuna, Weihnachtsinsel

FÜR IHRE UNTERLAGEN

Monatserhebung im Tourismus

– Sonstiges Beherbergungsgewerbe –

SOB

Rücksendung bitte bis
zum 10. KT des Folgemonats

Statistisches Landesamt Sachsen-Anhalt
Dezernat 35
Merseburger Str. 2
06110 Halle (Saale)

Statistisches Landesamt Sachsen-Anhalt Postfach 20 11 56 06012 Halle (Saale)

Ansprechpartner/-in für Rückfragen
(freiwillige Angabe)

Sie erreichen uns über
Telefon: (0345) 2318-0

Name:

E-Mail:
tourismus@statistik.mi.sachsen-anhalt.de

Vielen Dank für Ihre Mitarbeit.

Telefon oder E-Mail:

Bitte beachten Sie bei der Beantwortung der Fragen die Erläuterungen zu **1** bis **14** in der separaten Unterlage.

Falls Anschrift oder Firmierung nicht mehr zutreffen, bitte auf Seite 2 korrigieren.

Identnummer
(bei Rückfragen bitte angeben)

Identnummer

Hinweis auf die Erhebungseinheit:

Die im Erhebungsteil des Fragebogens erfragten Angaben beziehen sich auf den einzelnen Beherbergungsbetrieb oder, falls die Beherbergung eine Nebentätigkeit des Betriebes ist, auf den mit dieser Nebentätigkeit befassten fachlichen Betriebsteil.

A **Berichtsmonat und Berichtsjahr** 01 2 0
Monat Jahr

B **Angebot an Gästebetten**
i Flüchtlinge sind bei der Meldung nicht zu berücksichtigen.

1 Bitte nennen Sie die **Anzahl** der am letzten Öffnungstag des Berichtsmonats **tatsächlich angebotenen Betten**. **1** 04

C **Angaben zu einer vorübergehenden Schließung, Wiedereröffnung oder gewerberechtl. Abmeldung des Betriebes** **2**

i Bitte teilen Sie uns auch vorübergehende Schließungen mit, damit Sie für diesen Zeitraum keinen leeren Fragebogen senden müssen.

1 Der Betrieb wird vorübergehend geschlossen am 08 dieses Berichtsmonats
Tag

2 Der Betrieb wird voraussichtlich wieder eröffnet am 09
Tag Monat Jahr

3 Der Betrieb wurde **gewerberechtlich** endgültig abgemeldet am **3** 10 dieses Berichtsmonats
Tag

▶ Senden Sie uns bitte in diesem Fall die Gewerbeabmeldung zu.

Bitte aktualisieren Sie Ihre Anschrift, falls erforderlich.

Name und Anschrift

Bitte zurücksenden an

Statistisches Landesamt Sachsen-Anhalt
Dezernat 35
Postfach 20 11 56
06012 Halle (Saale)

Bemerkungen

Zur Vermeidung von Rückfragen unsererseits können Sie hier auf besondere Ereignisse und Umstände hinweisen, die Einfluss auf Ihre Angaben haben.

Identnummer

FÜR IHRE UNTERLAGEN

D Beherbergungsleistung im Berichtsmonat 4

i Geben Sie in der folgenden Länderliste bitte jeweils die Zahl der angekommenen Gäste (= Ankünfte der Gäste, die übernachtet haben – ohne Tagesgäste und Flüchtlinge) und die Zahl der Übernachtungen im Berichtsmonat an.

Wohnsitz der Gäste 5 (nicht Staatsangehörigkeit)	Anzahl der Ankünfte	Anzahl der Übernachtungen	Wohnsitz der Gäste 5 (nicht Staatsangehörigkeit)	Anzahl der Ankünfte	Anzahl der Übernachtungen
Deutschland	13	_____	Tschech. Republik	40	_____
Europa			Türkei	41	_____
Belgien	21	_____	Ukraine	44	_____
Bulgarien	47	_____	Ungarn	42	_____
Dänemark	22	_____	Zypern	45	_____
Estland	15	_____	Sonstiges Europa 7	43	_____
Finnland	23	_____	Afrika		
Frankreich	24	_____	Rep. Südafrika	50	_____
Griechenland	25	_____	Sonstiges Afrika 8	55	_____
Großbritannien/ Nordirland	26	_____	Amerika		
Irland, Republik	27	_____	Kanada	70	_____
Island	28	_____	USA	71	_____
Italien	29	_____	Mittelamerika/Karibik 9	72	_____
Kroatien	20	_____	Brasilien	73	_____
Lettland	16	_____	Sonst. Südamerika ... 10	74	_____
Litauen	17	_____	Sonst. Nordamerika .. 11	76	_____
Luxemburg	30	_____	Asien		
Malta	18	_____	Arabische Golfstaaten	12	60
Niederlande	31	_____	China, Volksrepublik Hongkong	61	_____
Norwegen	32	_____	Indien	69	_____
Österreich	33	_____	Israel	62	_____
Polen	34	_____	Japan	63	_____
Portugal	35	_____	Südkorea	64	_____
Rumänien	48	_____	Taiwan	65	_____
Russland	36	_____	Sonstiges Asien	13	66
Schweden	37	_____	Australien, Ozeanien		
Schweiz	6	38	Australien	75	_____
Slowakische Republik ...	19	_____	Neuseeland, Ozeanien	14	79
Slowenien	46	_____	Ohne Angabe	90	_____
Spanien	39	_____	Insgesamt		
			99	_____	_____

FÜR IHRE UNTERLAGEN

Monatserhebung im Tourismus

– Sonstiges Beherbergungsgewerbe –

Unterrichtung nach § 17 Bundesstatistikgesetz (BStatG)¹ und nach der Datenschutz-Grundverordnung (EU) 2016/679 (DS-GVO)²

Zweck, Art und Umfang der Erhebung

Die Monatserhebung im Tourismus wird bei allen Betrieben oder Betriebsteilen durchgeführt, die nach Einrichtung oder Zweckbestimmung dazu dienen, mindestens zehn Gäste gleichzeitig vorübergehend zu beherbergen. Das Merkmal „Zahl der Gästezimmer“ wird zusätzlich einmal jährlich erhoben. Die Ergebnisse der Monatserhebung im Tourismus dienen als Grundlage für tourismuspolitische Entscheidungen, für infrastrukturelle Planungen sowie für Maßnahmen der Tourismuswerbung und der Marktforschung.

Nach der Definition der Welttourismus-Organisation umfasst der Tourismus „die Aktivitäten von Personen, die an Orte außerhalb ihrer gewohnten Umgebung reisen und sich dort zu Freizeit-, Geschäfts- oder bestimmten anderen Zwecken nicht länger als ein Jahr ohne Unterbrechung aufhalten“.

Mit den Ergebnissen der Monatserhebung im Tourismus werden auch die aus der europäischen Tourismusstatistik-Verordnung resultierenden Datenlieferungsverpflichtungen erfüllt.

Rechtsgrundlagen, Auskunftspflicht

Rechtsgrundlagen sind die Verordnung (EU) Nr. 692/2011 über die europäische Tourismusstatistik sowie das Beherbergungsstatistikgesetz (BeherbStatG) in Verbindung mit dem BStatG.

Erhoben werden die Angaben zu § 4 BeherbStatG.

Die Auskunftspflicht ergibt sich aus § 6 Absatz 1 Satz 1 BeherbStatG in Verbindung mit § 15 BStatG. Nach § 6 Absatz 1 Satz 2 BeherbStatG sind die Inhaberin, der Inhaber, die Leiterin oder der Leiter des Beherbergungsbetriebes auskunftspflichtig.

Nach § 11a Absatz 2 BStatG sind alle Unternehmen und Betriebe verpflichtet, ihre Meldungen auf elektronischem Weg an die statistischen Ämter zu übermitteln. Hierzu sind die von den statistischen Ämtern zur Verfügung gestellten Online-Verfahren zu nutzen. Im begründeten Einzelfall kann eine zeitlich befristete Ausnahme von der Online-Meldung vereinbart werden. Dies ist auf formlosen Antrag möglich. Die Pflicht, die erforderlichen Auskünfte zu erteilen, bleibt jedoch weiterhin bestehen.

Nach § 6 Absatz 3 BeherbStatG besteht für Unternehmen deren Inhaberinnen/Inhaber Existenzgründerinnen/Existenzgründer sind, im Kalenderjahr der Betriebseröffnung keine Auskunftspflicht. In den beiden folgenden Kalenderjahren besteht dann keine Auskunftspflicht, wenn das Unternehmen im jeweils letzten abgeschlossenen Geschäftsjahr Umsätze in Höhe von weniger als 800 000 Euro erwirtschaftet hat. Gesellschaften können sich auf die Befreiung von der Auskunftspflicht berufen, wenn alle an der Gesellschaft Beteiligten Existenzgründerinnen/Existenzgründer sind. Existenzgründerinnen/Existenzgründer sind natürliche Personen, die eine gewerbliche oder freiberufliche Tätigkeit in Form einer Neugründung, einer Übernahme oder einer tätigen Beteiligung aus abhängiger Beschäftigung oder aus der Nichtbeschäftigung heraus aufnehmen, § 6 Absatz 4 BeherbStatG. Existenzgründerinnen/Existenzgründer, die von ihrem Recht, keine Auskunft zu erteilen, Gebrauch machen wollen, haben das Vorliegen der vorgenannten Voraussetzungen nachzuweisen. Es steht ihnen jedoch frei, die Auskünfte zu erteilen.

Erteilen Auskunftspflichtige keine, keine vollständige, keine richtige oder nicht rechtzeitig Auskunft, können sie zur Erteilung der Auskunft mit einem Zwangsgeld angehalten werden.

¹ Den Wortlaut der nationalen Rechtsvorschriften in der jeweils geltenden Fassung finden Sie unter <https://www.gesetze-im-internet.de/>.

² Die Rechtsakte der EU in der jeweils geltenden Fassung und in deutscher Sprache finden Sie auf der Internetseite des Amtes für Veröffentlichungen der Europäischen Union unter <https://eur-lex.europa.eu/>.

Darüber hinaus handelt gem. § 23 BStatG ordnungswidrig, wer

- vorsätzlich oder fahrlässig entgegen § 15 Absatz 1 Satz 2, Absatz 2 und 5 Satz 1 BStatG eine Auskunft nicht, nicht rechtzeitig, nicht vollständig oder nicht wahrheitsgemäß erteilt,
- entgegen § 15 Absatz 3 BStatG eine Antwort nicht in der vorgeschriebenen Form erteilt oder
- entgegen § 11a Absatz 2 Satz 1 BStatG ein dort genanntes Verfahren nicht nutzt.

Die Ordnungswidrigkeit kann mit einer Geldbuße bis zu fünftausend Euro geahndet werden.

Nach § 15 Absatz 7 BStatG hat eine Anfechtungsklage gegen die Aufforderung zur Auskunftserteilung keine aufschiebende Wirkung.

Geheimhaltung

Die erhobenen Einzelangaben werden nach § 16 BStatG grundsätzlich geheim gehalten. Nur in ausdrücklich gesetzlich geregelten Ausnahmefällen oder wenn die Auskunftgebenden eingewilligt haben, dürfen Einzelangaben übermittelt werden.

Eine Übermittlung von Einzelangaben ist grundsätzlich zulässig an:

- öffentliche Stellen und Institutionen innerhalb des statistischen Verbunds, die mit der Durchführung einer Bundes- oder europäischen Statistik betraut sind (z. B. die Statistischen Ämter der Länder, die Bundesbank, das Statistische Amt der Europäischen Union [Eurostat]),
- Dienstleister, zu denen ein Auftragsverhältnis besteht (z. B. ITZBund, Rechenzentren der Länder).

Nach § 7 BeherbStatG dürfen an die obersten Bundes- und Landesbehörden für die Verwendung gegenüber den gesetzgebenden Körperschaften und für Zwecke der Planung, jedoch nicht für die Regelung von Einzelfällen, vom Statistischen Bundesamt und den statistischen Ämtern der Länder Tabellen mit statistischen Ergebnissen übermittelt werden, auch soweit Tabellenfelder nur einen einzigen Fall ausweisen.

Nach § 16 Absatz 6 BStatG ist es zulässig, den Hochschulen oder sonstigen Einrichtungen mit der Aufgabe unabhängiger wissenschaftlicher Forschung für die Durchführung wissenschaftlicher Vorhaben

1. Einzelangaben zu übermitteln, wenn die Einzelangaben so anonymisiert sind, dass sie nur mit einem unverhältnismäßig großen Aufwand an Zeit, Kosten und Arbeitskraft den Befragten oder Betroffenen zugeordnet werden können (faktisch anonymisierte Einzelangaben),
2. innerhalb speziell abgesicherter Bereiche des Statistischen Bundesamtes und der statistischen Ämter der Länder Zugang zu Einzelangaben ohne Name und Anschrift (formal anonymisierte Einzelangaben) zu gewähren, wenn wirksame Vorkehrungen zur Wahrung der Geheimhaltung getroffen werden.

Nach Artikel 7 Absatz 1 der Verordnung (EU) Nr. 557/2013 über den Zugang zu vertraulichen Daten für wissenschaftliche Zwecke darf Eurostat in seinen Räumen oder in den Räumen einer von Eurostat anerkannten Zugangseinrichtung für wissenschaftliche Zwecke Einzelangaben ohne Name und Anschrift zugänglich machen. Nach Artikel 7 Absatz 2 der Verordnung darf Eurostat darüber hinaus Einzelangaben für wissenschaftliche Zwecke weitergeben, wenn diese so verändert wurden, dass die Gefahr einer Identifizierung der statistischen Einheit auf ein angemessenes Maß verringert wurde. Der Zugang nach Absatz 2 kann gewährt werden, sofern in der den Zugang beantragenden Forschungseinrichtung geeignete Sicherheitsmaßnahmen getroffen wurden.

Die Pflicht zur Geheimhaltung besteht auch für Personen, die Einzelangaben erhalten.

Hilfsmerkmale, Identnummer, Löschung, Statistikregister

Name und Anschrift des Beherbergungsbetriebes sowie Name und Telefonnummer oder E-Mail-Adresse der für Rückfragen zur Verfügung stehenden Person sind Hilfsmerkmale, die lediglich der technischen Durchführung der Erhebung dienen. Angaben zu den Erhebungsmerkmalen werden solange verarbeitet und gespeichert, wie dies zur Erfüllung der gesetzlichen Verpflichtungen erforderlich ist.

Name und Anschrift des Betriebes sowie die Identnummer werden im Unternehmensregister für statistische Zwecke (Statistikregister) gespeichert (§ 13 Absatz 1 BStatG in Verbindung mit § 1 Absatz 1 Statistikregistergesetz). Die verwendete Identnummer dient der Unterscheidung der in die Erhebung einbezogenen Betriebe sowie der rationellen Aufbereitung und besteht aus einer frei vergebenen laufenden Nummer. Die Identnummer darf in den Datensätzen mit den Angaben zu den Erhebungsmerkmalen bis zu 30 Jahre aufbewahrt werden. Danach wird sie gelöscht.

Rechte der Betroffenen, Kontaktdaten der Datenschutzbeauftragten, Recht auf Beschwerde

Die Auskunftgebenden, deren personenbezogene Angaben verarbeitet werden, können

- eine Auskunft nach Artikel 15 DS-GVO,
- die Berichtigung nach Artikel 16 DS-GVO,
- die Löschung nach Artikel 17 DS-GVO sowie
- die Einschränkung der Verarbeitung nach Artikel 18 DS-GVO

der jeweils sie betreffenden personenbezogenen Angaben beantragen oder der Verarbeitung ihrer personenbezogenen Angaben nach Artikel 21 DS-GVO widersprechen.

Sollte von den oben genannten Rechten Gebrauch gemacht werden, prüft die zuständige öffentliche Stelle, ob die gesetzlichen Voraussetzungen hierfür erfüllt sind. Die antragstellende Person wird gegebenenfalls aufgefordert, ihre Identität nachzuweisen, bevor weitere Maßnahmen ergriffen werden.

Fragen und Beschwerden über die Einhaltung datenschutzrechtlicher Bestimmungen können jederzeit an die behördlichen Datenschutzbeauftragten der Statistischen Ämter des Bundes und der Länder oder an die jeweils zuständigen Datenschutzaufsichtsbehörden gerichtet werden. Deren Kontaktdaten finden Sie unter

<https://www.statistikportal.de/de/datenschutz>

FÜR IHRE DATEN

Monatserhebung im Tourismus

– Sonstiges Beherbergungsgewerbe –

Erläuterungen zum Fragebogen

1 Zahl der tatsächlich angebotenen Betten

Bitte geben Sie hier die Gesamtzahl der Betten an, die am letzten Öffnungstag des Berichtsmonats zur Beherbergung von Gästen zur Verfügung standen. Die Anzahl der Betten entspricht dabei der Anzahl der Personen, die bei Normalbelegung gleichzeitig hätten übernachten können. Doppelbetten zählen dabei als zwei Schlafgelegenheiten. Klappbetten, Schlafcouchen und -sofas, die regulär als Schlafgelegenheit angeboten werden, gehören auch dazu.

Nicht zu berücksichtigen sind behelfsmäßige Schlafgelegenheiten (z. B. Zustellbetten, Kinderbetten), bei deren Benutzung lediglich ein Aufschlag zum Übernachtungspreis berechnet wird.

2 Angaben zu einer vorübergehenden Schließung, Wiedereröffnung oder gewerberechtlichen Abmeldung des Betriebes

Zur Klärung der Berichtspflicht und zur Vermeidung von Rückfragen bitten wir Sie, uns Angaben über eine vorübergehende Schließung Ihres Betriebes, z. B. wegen Betriebsferien oder saisonbedingter Betriebsruhe, zu machen. Bitte geben Sie hier auch das Datum der beabsichtigten Wiedereröffnung an. Dies hat den Zweck, dass Sie in der Zwischenzeit nicht monatlich Fehlanzeige melden müssen.

3 Abmeldung

Falls der Betrieb gewerberechtlich ganz abgemeldet worden ist, bitten wir um die Übermittlung einer behördlichen Bestätigung, z. B. in Form der Gewerbeabmeldung an eine der angegebenen Kontaktmöglichkeiten.

4 Beherbergungsleistung im Berichtsmonat: Anzahl der Ankünfte und Übernachtungen

Bitte tragen Sie in der Spalte „Ankünfte“ die Zahl der im Berichtsmonat angekommenen Gäste ein. Die aus dem Vormonat noch anwesenden Gäste werden hier nicht berücksichtigt. Tagesgäste werden nicht erfasst.

In der Spalte „Übernachtungen“ tragen Sie bitte alle Übernachtungen ein, sowohl die der im Berichtsmonat angekommenen als auch der aus dem Vormonat noch anwesenden Gäste.

Beispiel: Familie Mustermann aus Wiesbaden kommt mit 3 Personen am 25. Juli an und reist am 6. August wieder ab. Dann sind folgende Zahlen einzutragen:

– Berichtsmonat Juli:
Zeile Deutschland
3 Ankünfte und 21 Übernachtungen
(3 Gäste mit je 7 Übernachtungen)

– Berichtsmonat August:
Zeile Deutschland
0 Ankünfte und 15 Übernachtungen
(3 Gäste mit je 5 Übernachtungen)

Sofern im Berichtsmonat keine Ankünfte und Übernachtungen zu verzeichnen waren, ist die Abgabe einer Fehlanzeige erforderlich.

5 Wohnsitz der Gäste

Entscheidend ist der ständige Wohnsitz oder ständige Aufenthaltsort der Gäste, unabhängig von deren Staatsangehörigkeit.

6 Einschließlich Liechtenstein

7 Albanien, Andorra, Bosnien und Herzegowina, Guernsey, Isle of Man, Jersey, Kosovo, Mazedonien, Moldawien, Monaco, Montenegro, San Marino, Serbien, Spitzbergen, Vatikanstadt, Weißrussland

8 Ägypten, Algerien, Angola, Äquatorialguinea, Äthiopien, Benin, Botswana, Burkina Faso, Burundi, Demokratische Republik Kongo, Dschibuti, Elfenbeinküste, Eritrea, Gabun, Gambia, Ghana, Guinea, Guinea-Bissau, Kamerun, Kap Verde, Kenia, Komoren, Kongo, Lesotho, Liberia, Libyen, Madagaskar, Malawi, Mali, Marokko, Mauretanien, Mauritius, Mayotte, Mosambik, Namibia, Niger, Nigeria, Ruanda, Sambia, São Tomé und Príncipe, Senegal, Seychellen, Sierra Leone, Simbabwe, Somalia, Süd Sudan, Sudan, Swasiland, Tansania, Togo, Tschad, Tunesien, Uganda, Westsahara, Zentralafrikanische Republik

9 Anguilla, Antigua und Barbuda, Aruba, Bahamas, Barbados, Belize, Cayman Inseln, Costa Rica, Dominica, Dominikanische Republik, El Salvador, Grenada, Guatemala, Haiti, Honduras, Jamaika, Jungferninseln, Kuba, Mexiko, Montserrat, Nicaragua, Panama, Puerto Rico, Saint-Barthélemy, Saint Kitts und Nevis, Saint Lucia, Saint Martin, Saint Vincent und die Grenadinen, Trinidad und Tobago, Turks- und Caicosinseln

10 Argentinien, Bolivien, Chile, Ecuador, Falklandinseln, Guyana, Kolumbien, Paraguay, Peru, Suriname, Uruguay, Venezuela

11 Bermuda, Grönland, Saint Pierre und Miquelon

12 Bahrain, Irak, Katar, Kuwait, Oman, Saudi-Arabien, Vereinigte Arabische Emirate

- 13 Afghanistan, Armenien, Aserbaidschan, Bangladesch, Bhutan, Brunei, Georgien, Indonesien, Iran, Jemen, Jordanien, Kambodscha, Kasachstan, Kirgisistan, Laos, Libanon, Macau, Malaysia, Malediven, Mongolei, Myanmar, Nepal, Nordkorea, Osttimor, Pakistan, Palästina, Philippinen, Singapur, Sri Lanka, Syrien, Tadschikistan, Thailand, Turkmenistan, Usbekistan, Vietnam
- 14 Amerikanisch Samoa, Antarktis, Cookinseln, Fidschi, Französisch-Polynesien, Französische Süd- und Antarktisgebiete, Guam, Heard und McDonaldinseln, Kiribati, Kokosinseln, Marshallinseln, Mikronesien, Nauru, Neukaledonien, Neuseeland, Norfolkinsel, Niue, Nördliche Marianen, Palau, Papua-Neuguinea, Pitcairnsinseln, Salomonen, Samoa, Südgeorgien und die Südlichen Sandwichinseln, Tokelau, Tonga, Tuvalu, Vanuatu, Wallis und Futuna, Weihnachtsinsel

FÜR IHRE UNTERLAGEN

Monatserhebung im Tourismus

– Hotellerie –

HOT

Rücksendung bitte bis
zum 10. KT des Folgemonats

Statistisches Landesamt Sachsen-Anhalt
Dezernat 35
Merseburger Str. 2
06110 Halle (Saale)

Statistisches Landesamt Sachsen-Anhalt Postfach 20 11 56 06012 Halle (Saale)

Ansprechpartner/-in für Rückfragen
(freiwillige Angabe)

Sie erreichen uns über
Telefon: (0345) 2318-0

Name:

E-Mail:
tourismus@statistik.mi.sachsen-anhalt.de

Vielen Dank für Ihre Mitarbeit.

Telefon oder E-Mail:

Bitte beachten Sie bei der Beantwortung der Fragen die Erläuterungen zu **1** bis **18** in der separaten Unterlage.

Falls Anschrift oder Firmierung nicht mehr zutreffen, bitte auf Seite 2 korrigieren.

Identnummer
(bei Rückfragen bitte angeben)

Identnummer

Hinweis auf die Erhebungseinheit:

Die im Erhebungsteil des Fragebogens erfragten Angaben beziehen sich auf den einzelnen Beherbergungsbetrieb oder, falls die Beherbergung eine Nebentätigkeit des Betriebes ist, auf den mit dieser Nebentätigkeit befassten fachlichen Betriebsteil.

A Berichtsmonat und Berichtsjahr 01 2 0
Monat Jahr

B Angebot an Gästebetten und Gästezimmern

i Flüchtlinge sind bei der Meldung nicht zu berücksichtigen.

1 Bitte nennen Sie die **Anzahl** der am letzten Öffnungstag des Berichtsmonats **tatsächlich angebotenen Betten**. **1** 04 _____

2 Diese Frage ist **nur für den Berichtsmonat Juli auszufüllen**: Bitte nennen Sie die Anzahl der am 31. Juli **tatsächlich angebotenen Gästezimmer**. **2** 05 _____

C Gästezimmerauslastung

i Diese Fragen sind **nur auszufüllen**, wenn Sie **mindestens 25 Gästezimmer** angeboten haben. Entscheidend ist dabei der Stand im letzten verfügbaren Juli.

Bitte beachten Sie: Zimmer, die Flüchtlingen angeboten werden oder von diesen belegt sind, dürfen Sie nicht bei Ihren Angaben zur Gästezimmerauslastung berücksichtigen.

1 Bitte nennen Sie die Anzahl der **angebotenen Gästezimmertage** im Berichtsmonat. **3** 02 _____

2 Bitte nennen Sie die Anzahl der **belegten Gästezimmertage** (Roomnights) im Berichtsmonat. **4** 03 _____

3 Liegen Ihnen Angaben zu C1 und C2 nicht vor, geben Sie bitte hilfsweise die **Auslastung der Gästezimmer** im Berichtsmonat **in vollen Prozent** an (gegebenenfalls eine sorgfältige Schätzung). **5** 06 _____

Bitte aktualisieren Sie Ihre Anschrift, falls erforderlich.

Name und Anschrift

Bitte zurücksenden an

Statistisches Landesamt Sachsen-Anhalt
Dezernat 35
Postfach 20 11 56
06012 Halle (Saale)

Bemerkungen

Zur Vermeidung von Rückfragen unsererseits können Sie hier auf besondere Ereignisse und Umstände hinweisen, die Einfluss auf Ihre Angaben haben.

Identnummer

D Angaben zu einer vorübergehenden Schließung, Wiedereröffnung oder gewerberechtlichen Abmeldung des Betriebes 6

i Bitte teilen Sie uns auch vorübergehende Schließungen mit, damit Sie für diesen Zeitraum keinen leeren Fragebogen senden müssen.

- 1 Der Betrieb wird vorübergehend geschlossen am 08 _____, dieses Berichtsmonats
Tag
- 2 Der Betrieb wird voraussichtlich wieder eröffnet am 09 _____ 2 0
Tag Monat Jahr
- 3 Der Betrieb wurde **gewerberechtlich** endgültig abgemeldet am 7 10 _____, dieses Berichtsmonats
Tag

Senden Sie uns bitte in diesem Fall die Gewerbeabmeldung zu.

FÜR IHRE UNTERLAGEN

E Beherbergungsleistung im Berichtsmonat 3

i Geben Sie in der folgenden Länderliste bitte jeweils die Ankünfte und Übernachtungen der privat oder geschäftlich anreisenden Gäste (ohne Tagesgäste und Flüchtlinge) an.

Wohnsitz der Gäste 9 (nicht Staatsangehörigkeit)	Anzahl der Ankünfte	Anzahl der Übernachtungen
Deutschland	13	_____
Europa		
Belgien	21	_____
Bulgarien	47	_____
Dänemark	22	_____
Estland	15	_____
Finnland	23	_____
Frankreich	24	_____
Griechenland	25	_____
Großbritannien/ Nordirland	26	_____
Irland, Republik	27	_____
Island	28	_____
Italien	29	_____
Kroatien	20	_____
Lettland	16	_____
Litauen	17	_____
Luxemburg	30	_____
Malta	18	_____
Niederlande	31	_____
Norwegen	32	_____
Österreich	33	_____
Polen	34	_____
Portugal	35	_____
Rumänien	48	_____
Russland	36	_____
Schweden	37	_____
Schweiz	10 38	_____
Slowakische Republik ...	19	_____
Slowenien	46	_____
Spanien	39	_____

Wohnsitz der Gäste 9 (nicht Staatsangehörigkeit)	Anzahl der Ankünfte	Anzahl der Übernachtungen
Tschech. Republik	40	_____
Türkei	41	_____
Ukraine	44	_____
Ungarn	42	_____
Zypern	45	_____
Sonstiges Europa 11	43	_____
Afrika		
Rep. Südafrika	50	_____
Sonstiges Afrika	12 55	_____
Amerika		
Kanada	70	_____
USA	71	_____
Mittelamerika/Karibik 13	72	_____
Brasilien	73	_____
Sonst. Südamerika ... 14	74	_____
Sonst. Nordamerika .. 15	76	_____
Asien		
Arabische Golfstaaten	16 60	_____
China, Volksrepublik/ Hongkong	61	_____
Indien	69	_____
Israel	62	_____
Japan	63	_____
Südkorea	64	_____
Taiwan	65	_____
Sonstiges Asien	17 66	_____
Australien, Ozeanien		
Australien	75	_____
Neuseeland, Ozeanien	18 79	_____
Ohne Angabe	90	_____
Insgesamt	99	_____

Monatserhebung im Tourismus

– Hotellerie –

Unterrichtung nach § 17 Bundesstatistikgesetz (BStatG)¹ und nach der Datenschutz-Grundverordnung (EU) 2016/679 (DS-GVO)²

Zweck, Art und Umfang der Erhebung

Die Monatserhebung im Tourismus wird bei allen Betrieben oder Betriebsteilen durchgeführt, die nach Einrichtung oder Zweckbestimmung dazu dienen, mindestens zehn Gäste gleichzeitig vorübergehend zu beherbergen. Das Merkmal „Zahl der Gästezimmer“ wird zusätzlich einmal jährlich erhoben. Die Ergebnisse der Monatserhebung im Tourismus dienen als Grundlage für tourismuspolitische Entscheidungen, für infrastrukturelle Planungen sowie für Maßnahmen der Tourismuswerbung und der Marktforschung.

Nach der Definition der Welttourismus-Organisation umfasst der Tourismus „die Aktivitäten von Personen, die an Orte außerhalb ihrer gewohnten Umgebung reisen und sich dort zu Freizeit-, Geschäfts- oder bestimmten anderen Zwecken nicht länger als ein Jahr ohne Unterbrechung aufhalten“.

Mit den Ergebnissen der Monatserhebung im Tourismus werden auch die aus der europäischen Tourismusstatistik-Verordnung resultierenden Datenlieferungsverpflichtungen erfüllt.

Rechtsgrundlagen, Auskunftspflicht

Rechtsgrundlagen sind die Verordnung (EU) Nr. 692/2011 über die europäische Tourismusstatistik sowie das Beherbergungstatistikgesetz (BeherbStatG) in Verbindung mit dem BStatG.

Erhoben werden die Angaben zu § 4 BeherbStatG.

Die Auskunftspflicht ergibt sich aus § 6 Absatz 1 Satz 1 BeherbStatG in Verbindung mit § 15 BStatG. Nach § 6 Absatz 1 Satz 2 BeherbStatG sind die Inhaberin, der Inhaber, die Leiterin oder der Leiter des Beherbergungsbetriebes auskunftspflichtig.

Nach § 11a Absatz 2 BStatG sind alle Unternehmen und Betriebe verpflichtet, ihre Meldungen auf elektronischem Weg an die statistischen Ämter zu übermitteln. Hierzu sind die von den statistischen Ämtern zur Verfügung gestellten Online-Verfahren zu nutzen. Im begründeten Einzelfall kann eine zeitlich befristete Ausnahme von der Online-Meldung vereinbart werden. Dies ist auf formlosen Antrag möglich. Die Pflicht, die erforderlichen Auskünfte zu erteilen, bleibt jedoch weiterhin bestehen.

Nach § 6 Absatz 3 BeherbStatG besteht für Unternehmen deren Inhaberinnen/Inhaber Existenzgründerinnen/Existenzgründer sind, im Kalenderjahr der Betriebseröffnung keine Auskunftspflicht. In den beiden folgenden Kalenderjahren besteht dann keine Auskunftspflicht, wenn das Unternehmen im jeweils letzten abgeschlossenen Geschäftsjahr Umsätze in Höhe von weniger als 800 000 Euro erwirtschaftet hat. Gesellschaften können sich auf die Befreiung von der Auskunftspflicht berufen, wenn alle an der Gesellschaft Beteiligten Existenzgründerinnen/Existenzgründer sind. Existenzgründerinnen/Existenzgründer sind natürliche Personen, die eine gewerbliche oder freiberufliche Tätigkeit in Form einer Neugründung, einer Übernahme oder einer tätigen Beteiligung aus abhängiger Beschäftigung oder aus der Nichtbeschäftigung heraus aufnehmen, § 6 Absatz 4 BeherbStatG. Existenzgründerinnen/Existenzgründer, die von ihrem Recht, keine Auskunft zu erteilen, Gebrauch machen wollen, haben das Vorliegen der vorgenannten Voraussetzungen nachzuweisen. Es steht ihnen jedoch frei, die Auskünfte zu erteilen.

Erteilen Auskunftspflichtige keine, keine vollständige, keine richtige oder nicht rechtzeitig Auskunft, können sie zur Erteilung der Auskunft mit einem Zwangsgeld angehalten werden.

¹ Den Wortlaut der nationalen Rechtsvorschriften in der jeweils geltenden Fassung finden Sie unter <https://www.gesetze-im-internet.de/>.

² Die Rechtsakte der EU in der jeweils geltenden Fassung und in deutscher Sprache finden Sie auf der Internetseite des Amtes für Veröffentlichungen der Europäischen Union unter <https://eur-lex.europa.eu/>.

Darüber hinaus handelt gem. § 23 BStatG ordnungswidrig, wer

- vorsätzlich oder fahrlässig entgegen § 15 Absatz 1 Satz 2, Absatz 2 und 5 Satz 1 BStatG eine Auskunft nicht, nicht rechtzeitig, nicht vollständig oder nicht wahrheitsgemäß erteilt,
- entgegen § 15 Absatz 3 BStatG eine Antwort nicht in der vorgeschriebenen Form erteilt oder
- entgegen § 11a Absatz 2 Satz 1 BStatG ein dort genanntes Verfahren nicht nutzt.

Die Ordnungswidrigkeit kann mit einer Geldbuße bis zu fünftausend Euro geahndet werden.

Nach § 15 Absatz 7 BStatG hat eine Anfechtungsklage gegen die Aufforderung zur Auskunftserteilung keine aufschiebende Wirkung.

Geheimhaltung

Die erhobenen Einzelangaben werden nach § 16 BStatG grundsätzlich geheim gehalten. Nur in ausdrücklich gesetzlich geregelten Ausnahmefällen oder wenn die Auskunftgebenden eingewilligt haben, dürfen Einzelangaben übermittelt werden.

Eine Übermittlung von Einzelangaben ist grundsätzlich zulässig an:

- öffentliche Stellen und Institutionen innerhalb des statistischen Verbunds, die mit der Durchführung einer Bundes- oder europäischen Statistik betraut sind (z. B. die Statistischen Ämter der Länder, die Bundesbank, das Statistische Amt der Europäischen Union [Eurostat]),
- Dienstleister, zu denen ein Auftragsverhältnis besteht (z. B. ITZBund, Rechenzentren der Länder).

Nach § 7 BeherbStatG dürfen an die obersten Bundes- und Landesbehörden für die Verwendung gegenüber den gesetzgebenden Körperschaften und für Zwecke der Planung, jedoch nicht für die Regelung von Einzelfällen, vom Statistischen Bundesamt und den statistischen Ämtern der Länder Tabellen mit statistischen Ergebnissen übermittelt werden, auch soweit Tabellenfelder nur einen einzigen Fall ausweisen.

Nach § 16 Absatz 6 BStatG ist es zulässig, den Hochschulen oder sonstigen Einrichtungen mit der Aufgabe unabhängiger wissenschaftlicher Forschung für die Durchführung wissenschaftlicher Vorhaben

1. Einzelangaben zu übermitteln, wenn die Einzelangaben so anonymisiert sind, dass sie nur mit einem unverhältnismäßig großen Aufwand an Zeit, Kosten und Arbeitskraft den Befragten oder Betroffenen zugeordnet werden können (faktisch anonymisierte Einzelangaben),
2. innerhalb speziell abgesicherter Bereiche des Statistischen Bundesamtes und der statistischen Ämter der Länder Zugang zu Einzelangaben ohne Name und Anschrift (formal anonymisierte Einzelangaben) zu gewähren, wenn wirksame Vorkehrungen zur Wahrung der Geheimhaltung getroffen werden.

Nach Artikel 7 Absatz 1 der Verordnung (EU) Nr. 557/2013 über den Zugang zu vertraulichen Daten für wissenschaftliche Zwecke darf Eurostat in seinen Räumen oder in den Räumen einer von Eurostat anerkannten Zugangseinrichtung für wissenschaftliche Zwecke Einzelangaben ohne Name und Anschrift zugänglich machen. Nach Artikel 7 Absatz 2 der Verordnung darf Eurostat darüber hinaus Einzelangaben für wissenschaftliche Zwecke weitergeben, wenn diese so verändert wurden, dass die Gefahr einer Identifizierung der statistischen Einheit auf ein angemessenes Maß verringert wurde. Der Zugang nach Absatz 2 kann gewährt werden, sofern in der den Zugang beantragenden Forschungseinrichtung geeignete Sicherheitsmaßnahmen getroffen wurden.

Die Pflicht zur Geheimhaltung besteht auch für Personen, die Einzelangaben erhalten.

Hilfsmerkmale, Identnummer, Löschung, Statistikregister

Name und Anschrift des Beherbergungsbetriebes sowie Name und Telefonnummer oder E-Mail-Adresse der für Rückfragen zur Verfügung stehenden Person sind Hilfsmerkmale, die lediglich der technischen Durchführung der Erhebung dienen. Angaben zu den Erhebungsmerkmalen werden solange verarbeitet und gespeichert, wie dies zur Erfüllung der gesetzlichen Verpflichtungen erforderlich ist.

Name und Anschrift des Betriebes sowie die Identnummer werden im Unternehmensregister für statistische Zwecke (Statistikregister) gespeichert (§ 13 Absatz 1 BStatG in Verbindung mit § 1 Absatz 1 Statistikregistergesetz). Die verwendete Identnummer dient der Unterscheidung der in die Erhebung einbezogenen Betriebe sowie der rationellen Aufbereitung und besteht aus einer frei vergebenen laufenden Nummer. Die Identnummer darf in den Datensätzen mit den Angaben zu den Erhebungsmerkmalen bis zu 30 Jahre aufbewahrt werden. Danach wird sie gelöscht.

Rechte der Betroffenen, Kontaktdaten der Datenschutzbeauftragten, Recht auf Beschwerde

Die Auskunftgebenden, deren personenbezogene Angaben verarbeitet werden, können

- eine Auskunft nach Artikel 15 DS-GVO,
- die Berichtigung nach Artikel 16 DS-GVO,
- die Löschung nach Artikel 17 DS-GVO sowie
- die Einschränkung der Verarbeitung nach Artikel 18 DS-GVO

der jeweils sie betreffenden personenbezogenen Angaben beantragen oder der Verarbeitung ihrer personenbezogenen Angaben nach Artikel 21 DS-GVO widersprechen.

Sollte von den oben genannten Rechten Gebrauch gemacht werden, prüft die zuständige öffentliche Stelle, ob die gesetzlichen Voraussetzungen hierfür erfüllt sind. Die antragstellende Person wird gegebenenfalls aufgefordert, ihre Identität nachzuweisen, bevor weitere Maßnahmen ergriffen werden.

Fragen und Beschwerden über die Einhaltung datenschutzrechtlicher Bestimmungen können jederzeit an die behördlichen Datenschutzbeauftragten der Statistischen Ämter des Bundes und der Länder oder an die jeweils zuständigen Datenschutzaufsichtsbehörden gerichtet werden. Deren Kontaktdaten finden Sie unter

<https://www.statistikportal.de/de/datenschutz>

FÜR IHRE DATEN

Monatserhebung im Tourismus

– Hotellerie –

Erläuterungen zum Fragebogen

1 Zahl der tatsächlich angebotenen Betten

Bitte geben Sie hier die Gesamtzahl der Betten an, die am letzten Öffnungstag des Berichtsmonats zur Beherbergung von Gästen zur Verfügung standen. Die Anzahl der Betten entspricht dabei der Anzahl der Personen, die bei Normalbelegung gleichzeitig hätten übernachten können. Doppelbetten zählen dabei als zwei Schlafgelegenheiten. Klappbetten, Schlafcouchen und -sofas, die regulär als Schlafgelegenheit angeboten werden, gehören auch dazu. Nicht zu berücksichtigen sind behelfsmäßige Schlafgelegenheiten (z. B. Zustellbetten, Kinderbetten), bei deren Benutzung lediglich ein Aufschlag zum Übernachtungspreis berechnet wird.

2 Zahl der Gästezimmer am 31. Juli

Diese Frage ist nur für den Berichtsmonat Juli auszufüllen. Bitte geben Sie hier die Gesamtzahl der Zimmer an, die am 31. Juli zur Beherbergung von Gästen zur Verfügung standen. Als Gästezimmer gilt eine aus einem Raum oder einer Gruppe von Räumen bestehende Einheit, die eine unteilbare Mieteinheit in einem Beherbergungsbetrieb bildet. In diesem Sinne wird eine Ferienwohnung als eine Einheit (ein Gästezimmer) gezählt.

3 Zahl der angebotenen Gästezimmertage

Bitte geben Sie hier das Produkt aus der Zahl der angebotenen Zimmer und der Zahl der geöffneten Tage des Betriebs im Berichtsmonat an.

Beispiel: Ein Betrieb hat 30 Tage geöffnet und an jedem dieser Tage alle seine 50 Gästezimmer angeboten.
Berechnung: 50 Gästezimmer x 30 Tage = 1500 angebotene Zimmertage

4 Zahl der belegten Gästezimmertage (Roomnights)

Bitte geben Sie hier die Gesamtzahl der belegten Zimmertage aller Gästezimmer im Berichtsmonat an.

Beispiel: Ein Betrieb hat im Berichtsmonat 50 Gästezimmer angeboten. Davon war Zimmer Nr. 1 an 25 Tagen belegt, Zimmer Nr. 2 an 20 Tagen, Zimmer Nr. 3 an 30 Tagen usw.

Berechnung: 25 + 20 + 30 + ... = Anzahl der belegten Zimmertage

5 Auslastung der Gästezimmer

Bitte geben Sie die Auslastung der Gästezimmer im Berichtsmonat in Prozent an. Sollte Ihnen diese Angabe nicht bereitstehen, ist die manuelle Erfassung der Angaben unter C2 und C3 erforderlich.

Berechnung: Belegte Zimmertage/angebotene Zimmertage x 100 = Auslastung der Gästezimmer

6 Angaben zu einer vorübergehenden Schließung beziehungsweise Wiedereröffnung des Betriebes

Zur Klärung der Berichtspflicht und zur Vermeidung von Rückfragen bitten wir Sie, uns Angaben über eine vorübergehende Schließung Ihres Betriebes, z. B. wegen Betriebsferien oder saisonbedingter Betriebsruhe, zu machen. Bitte geben Sie hier auch das Datum der beabsichtigten Wiedereröffnung an. Dies hat den Zweck, dass Sie in der Zwischenzeit nicht monatlich Fehlanzeige melden müssen.

7 Abmeldung

Falls der Betrieb gewerberechtlich ganz abgemeldet worden ist, bitten wir um die Übermittlung einer behördlichen Bestätigung, z. B. in Form der Gewerbeabmeldung an eine der angegebenen Kontaktmöglichkeiten.

8 Beherbergungsleistung im Berichtsmonat: Anzahl der Ankünfte und Übernachtungen

Bitte tragen Sie in der Spalte „Ankünfte“ die Zahl der im Berichtsmonat angekommenen Gäste ein. Die aus dem Vormonat noch anwesenden Gäste werden hier nicht berücksichtigt. Tagesgäste werden nicht erfasst.

In der Spalte „Übernachtungen“ tragen Sie bitte alle Übernachtungen ein, sowohl die der im Berichtsmonat angekommenen als auch der aus dem Vormonat noch anwesenden Gäste.

Beispiel: Familie Mustermann aus Wiesbaden kommt mit 3 Personen am 25. Juli an und reist am 6. August wieder ab. Dann sind folgende Zahlen einzutragen:

- Berichtsmonat Juli
Zeile Deutschland
3 Ankünfte und 21 Übernachtungen
(3 Gäste mit je 7 Übernachtungen)
- Berichtsmonat August
Zeile Deutschland
0 Ankünfte und 15 Übernachtungen
(3 Gäste mit je 5 Übernachtungen)

Sofern im Berichtsmonat keine Ankünfte und Übernachtungen zu verzeichnen waren, ist die Abgabe einer Fehlanzeige erforderlich.

9 Wohnsitz der Gäste

Entscheidend ist der ständige Wohnsitz oder ständige Aufenthaltsort der Gäste, unabhängig von deren Staatsangehörigkeit.

10 Einschließlich Liechtenstein

11 Albanien, Andorra, Bosnien und Herzegowina, Guernsey, Isle of Man, Jersey, Kosovo, Mazedonien, Moldawien, Monaco, Montenegro, San Marino, Serbien, Spitzbergen, Vatikanstadt, Weißrussland

- 12** Ägypten, Algerien, Angola, Äquatorialguinea, Äthiopien, Benin, Botswana, Burkina Faso, Burundi, Demokratische Republik Kongo, Dschibuti, Elfenbeinküste, Eritrea, Gabun, Gambia, Ghana, Guinea, Guinea-Bissau, Kamerun, Kap Verde, Kenia, Komoren, Kongo, Lesotho, Liberia, Libyen, Madagaskar, Malawi, Mali, Marokko, Mauretanien, Mauritius, Mayotte, Mosambik, Namibia, Niger, Nigeria, Ruanda, Sambia, São Tomé und Príncipe, Senegal, Seychellen, Sierra Leone, Simbabwe, Somalia, Süd Sudan, Sudan, Swasiland, Tansania, Togo, Tschad, Tunesien, Uganda, Westsahara, Zentralafrikanische Republik
- 13** Anguilla, Antigua und Barbuda, Aruba, Bahamas, Barbados, Belize, Cayman Inseln, Costa Rica, Dominica, Dominikanische Republik, El Salvador, Grenada, Guatemala, Haiti, Honduras, Jamaika, Jungferninseln, Kuba, Mexiko, Montserrat, Nicaragua, Panama, Puerto Rico, Saint-Barthélemy, Saint Kitts und Nevis, Saint Lucia, Saint Martin, Saint Vincent und die Grenadinen, Trinidad und Tobago, Turks- und Caicosinseln
- 14** Argentinien, Bolivien, Chile, Ecuador, Falklandinseln, Guyana, Kolumbien, Paraguay, Peru, Suriname, Uruguay, Venezuela
- 15** Bermuda, Grönland, Saint Pierre und Miquelon
- 16** Bahrain, Irak, Katar, Kuwait, Oman, Saudi-Arabien, Vereinigte Arabische Emirate
- 17** Afghanistan, Armenien, Aserbaidshan, Bangladesch, Bhutan, Brunei, Georgien, Indonesien, Iran, Jemen, Jordanien, Kambodscha, Kasachstan, Kirgisistan, Laos, Libanon, Macau, Malaysia, Malediven, Mongolei, Myanmar, Nepal, Nordkorea, Osttimor, Pakistan, Palästina, Philippinen, Singapur, Sri Lanka, Syrien, Tadschikistan, Thailand, Turkmenistan, Usbekistan, Vietnam
- 18** Amerikanisch Samoa, Antarktis, Cookinseln, Fidschi, Französisch-Polynesien, Französische Süd- und Antarktische Gebiete, Guam, Heard und McDonaldinseln, Kiribati, Kokosinseln, Marshallinseln, Mikronesien, Nauru, Neukaledonien, Neuseeland, Norfolkinsel, Niue, Nördliche Marianen, Palau, Papua-Neuguinea, Pitcairnsinseln, Salomonen, Samoa, Südgeorgien und die Südlichen Sandwichinseln, Tokelau, Tonga, Tuvalu, Vanuatu, Wallis und Futuna, Weihnachtsinsel

FÜR IHRE UNTERLAGEN

**Veröffentlichungen des Statistischen Landesamtes Sachsen-Anhalt
im Monat Januar 2025 erschienen**

Bestell-Nr. ¹	Kennziffer/ Periodizität	Titel	Preis Print (in EUR)
📖 1 Z 0 03	Z	Statistisches Monatsheft 01/2025	5,50
@ 6 Z 0 03	Z	Statistisches Monatsheft 01/2025	-
@ 6 A 4 01	A IV j/23	Krankenhäuser, Vorsorge- oder Rehabilitationseinrichtungen: Grunddaten und Kosten Jahr 2023	-
@ 6 A 4 06	A IV j/23	Krankheiten der Patienten der Krankenhäuser und der Vorsorge- und Rehabilitationseinrichtungen, Diagnosedaten Jahr 2023	-
@ 6 E 1 02	E I-m-07/24	Tätige Personen, Umsatz im Verarbeitenden Gewerbe sowie im Bergbau und der Gewinnung von Steinen und Erden Juli 2024, vorläufige Ergebnisse	-
@ 6 E 1 02	E I-m-08/24	Tätige Personen, Umsatz im Verarbeitenden Gewerbe sowie im Bergbau und der Gewinnung von Steinen und Erden August 2024, vorläufige Ergebnisse	-
@ 6 E 1 02	E I-m-09/24	Tätige Personen, Umsatz im Verarbeitenden Gewerbe sowie im Bergbau und der Gewinnung von Steinen und Erden September 2024, vorläufige Ergebnisse	-
@ 6 E 2 01	E II-m-07/24	Umsatz, tätige Personen, Auftragseingang und Auftragsbestand im Baugewerbe Juli 2024	-
@ 6 E 2 01	E II-m-08/24	Umsatz, tätige Personen, Auftragseingang und Auftragsbestand im Baugewerbe August 2024	-
@ 6 E 2 01	E II-m-09/24	Umsatz, tätige Personen, Auftragseingang und Auftragsbestand im Baugewerbe September 2024	-
@ 6 E 2 01	E II-m-10/24	Umsatz, tätige Personen, Auftragseingang und Auftragsbestand im Baugewerbe Oktober 2024	-
@ 6 E 4 02	E IV j/22	Energiebilanz Sachsen-Anhalt 2022	-
@ 6 G 1 01	G I m-02/24	Entwicklung von Umsatz und Beschäftigten im Einzelhandel Februar 2024, vorläufige Ergebnisse	-
@ 6 G 1 01	G I m-03/24	Entwicklung von Umsatz und Beschäftigten im März 2024, vorläufige Ergebnisse	-
@ 6 G 1 01	G I m-08/24	Entwicklung von Umsatz und Beschäftigten im Einzelhandel August 2024, vorläufige Ergebnisse	-
@ 6 G 1 01	G I m-09/24	Entwicklung von Umsatz und Beschäftigten im Einzelhandel September 2024, vorläufige Ergebnisse	-
@ 6 G 1 01	G I m-10/24	Entwicklung von Umsatz und Beschäftigten im Einzelhandel Oktober 2024, vorläufige Ergebnisse	-
@ 6 G 1 03	G I m-02/24	Entwicklung von Umsatz und Beschäftigten im Kraftfahrzeughandel Februar 2024, vorläufige Ergebnisse	-
@ 6 G 1 03	G I m-03/24	Entwicklung von Umsatz und Beschäftigten im Kraftfahrzeughandel März 2024, vorläufige Ergebnisse	-
@ 6 G 1 03	G I m-07/24	Entwicklung von Umsatz und Beschäftigten im Kraftfahrzeughandel Juli 2024, vorläufige Ergebnisse	-
@ 6 G 1 03	G I m-08/24	Entwicklung von Umsatz und Beschäftigten im Kraftfahrzeughandel August 2024, vorläufige Ergebnisse	-
@ 6 G 1 03	G I m-09/24	Entwicklung von Umsatz und Beschäftigten im Kraftfahrzeughandel September 2024, vorläufige Ergebnisse	-
@ 6 G 3 02	G III j/22	Aus- und Einfuhr Jahr 2022, endgültige Ergebnisse	-
@ 6 G 4 01	G IV m-05/24	Gäste und Übernachtungen im Reiseverkehr, Beherbergungskapazität Mai 2024, Januar bis Mai 2024, vorläufige Ergebnisse	-
@ 6 G 4 01	G IV m-06/24	Gäste und Übernachtungen im Reiseverkehr, Beherbergungskapazität Juni 2024, Januar bis Juni 2024, vorläufige Ergebnisse	-
@ 6 G 4 01	G IV m-07/24	Gäste und Übernachtungen im Reiseverkehr, Beherbergungskapazität Juli 2024, Januar bis Juli 2024, vorläufige Ergebnisse	-

¹ Seit Januar 2025 werden die statistischen Berichte des Statistischen Landesamtes Sachsen-Anhalt nicht mehr als Druckexemplare erscheinen und nur noch im Internet als PDF- sowie teilweise als Excel-Dateien unter <https://statistik.sachsen-anhalt.de/daten-und-veroeffentlichungen/> zum Download zur Verfügung stehen.

📖 = Printversion der Veröffentlichung
 @ = Die mit diesem Symbol gekennzeichneten Veröffentlichungen sind als kostenfreie Datei im PDF- oder Excel-Format verfügbar und werden im Internet zum Download bereitgestellt.

**Noch Veröffentlichungen des Statistischen Landesamtes Sachsen-Anhalt
im Monat Januar 2025 erschienen**

Bestell-Nr. ¹	Kennziffer/ Periodizität	Titel	Preis Print (in EUR)
@ 6 G 4 01	G IV m-08/24	Gäste und Übernachtungen im Reiseverkehr, Beherbergungskapazität August 2024, Januar bis August 2024, vorläufige Ergebnisse	-
@ 6 G 4 01	G IV m-09/24	Gäste und Übernachtungen im Reiseverkehr, Beherbergungskapazität September 2024, Januar bis September 2024, vorläufige Ergebnisse	-
@ 6 G 4 02	G IV m-02/24	Entwicklung von Umsatz und Beschäftigten im Gastgewerbe Februar 2024, vorläufige Ergebnisse	-
@ 6 G 4 02	G IV m-03/24	Entwicklung von Umsatz und Beschäftigten im Gastgewerbe März 2024, vorläufige Ergebnisse	-
@ 6 G 4 02	G IV m-08/24	Entwicklung von Umsatz und Beschäftigten im Gastgewerbe August 2024, vorläufige Ergebnisse	-
@ 6 G 4 02	G IV m-09/24	Entwicklung von Umsatz und Beschäftigten im Gastgewerbe September 2024, vorläufige Ergebnisse	-
@ 6 G 4 02	G IV m-10/24	Entwicklung von Umsatz und Beschäftigten im Gastgewerbe Oktober 2024, vorläufige Ergebnisse	-
@ 6 H 1 01	H I m-02/24	Straßenverkehrsunfälle Februar 2024, vorläufige Ergebnisse	-
@ 6 H 1 01	H I m-03/24	Straßenverkehrsunfälle März 2024, vorläufige Ergebnisse	-
@ 6 H 1 01	H I m-04/24	Straßenverkehrsunfälle April 2024, vorläufige Ergebnisse	-
@ 6 H 1 01	H I m-05/24	Straßenverkehrsunfälle Mai 2024, vorläufige Ergebnisse	-
@ 6 H 1 01	H I m-06/24	Straßenverkehrsunfälle Juni 2024, vorläufige Ergebnisse	-
@ 6 H 1 02	H I j/23	Straßenverkehrsunfälle Jahr 2023, endgültige Ergebnisse	-
@ 6 H 1 05	H I vj-02/24	Fahrgäste und Beförderungsleistungen im Schienennahverkehr und im gewerblichen Omnibuslinienverkehr II. Quartal 2024, vorläufige Ergebnisse	-
@ 6 H 1 05	H I vj-03/24	Fahrgäste und Beförderungsleistungen im Schienennahverkehr und im gewerblichen Omnibuslinienverkehr III. Quartal 2024, vorläufige Ergebnisse	-
@ 6 H 1 06	H I j/23	Personenbeförderung im Nahverkehr auf Schienen und Straßen sowie Fernverkehr mit Omnibussen Jahr 2023	-
@ 6 H 2 01	H II m-05/24	Binnenschifffahrt Mai 2024	-
@ 6 H 2 01	H II m-06/24	Binnenschifffahrt Juni 2024	-
@ 6 H 2 01	H II m-07/24	Binnenschifffahrt Juli 2024	-
@ 6 H 2 01	H II m-08/24	Binnenschifffahrt August 2024	-
@ 6 L 3 01	L III j/23	Schuldenstatistik Stichtag: 31.12.2023	-
@ 6 P 1 02	P I j/23	Entstehung und Verwendung des Bruttoinlandsprodukts sowie Einkommen der privaten Haushalte 1991 - 2023, bezogen auf den Stand der Bundesrechnung August 2023/Februar 2024 - Korrekturausgabe	-
@ 6 P 1 05	P I j/22	Primäreinkommen und Verfügbares Einkommen der privaten Haushalte einschließlich der privaten Organisationen ohne Erwerbszweck in den kreisfreien Städten und Landkreisen 1995 - 2022; bezogen auf den Stand der Bundesrechnung August 2023	-

¹ Seit Januar 2025 werden die statistischen Berichte des Statistischen Landesamtes Sachsen-Anhalt nicht mehr als Druckexemplare erscheinen und nur noch im Internet als PDF- sowie teilweise als Excel-Dateien unter <https://statistik.sachsen-anhalt.de/daten-und-veroeffentlichungen/> zum Download zur Verfügung stehen.

 = Printversion der Veröffentlichung

@ = Die mit diesem Symbol gekennzeichneten Veröffentlichungen sind als kostenfreie Datei im PDF- oder Excel-Format verfügbar und werden im Internet zum Download bereitgestellt.

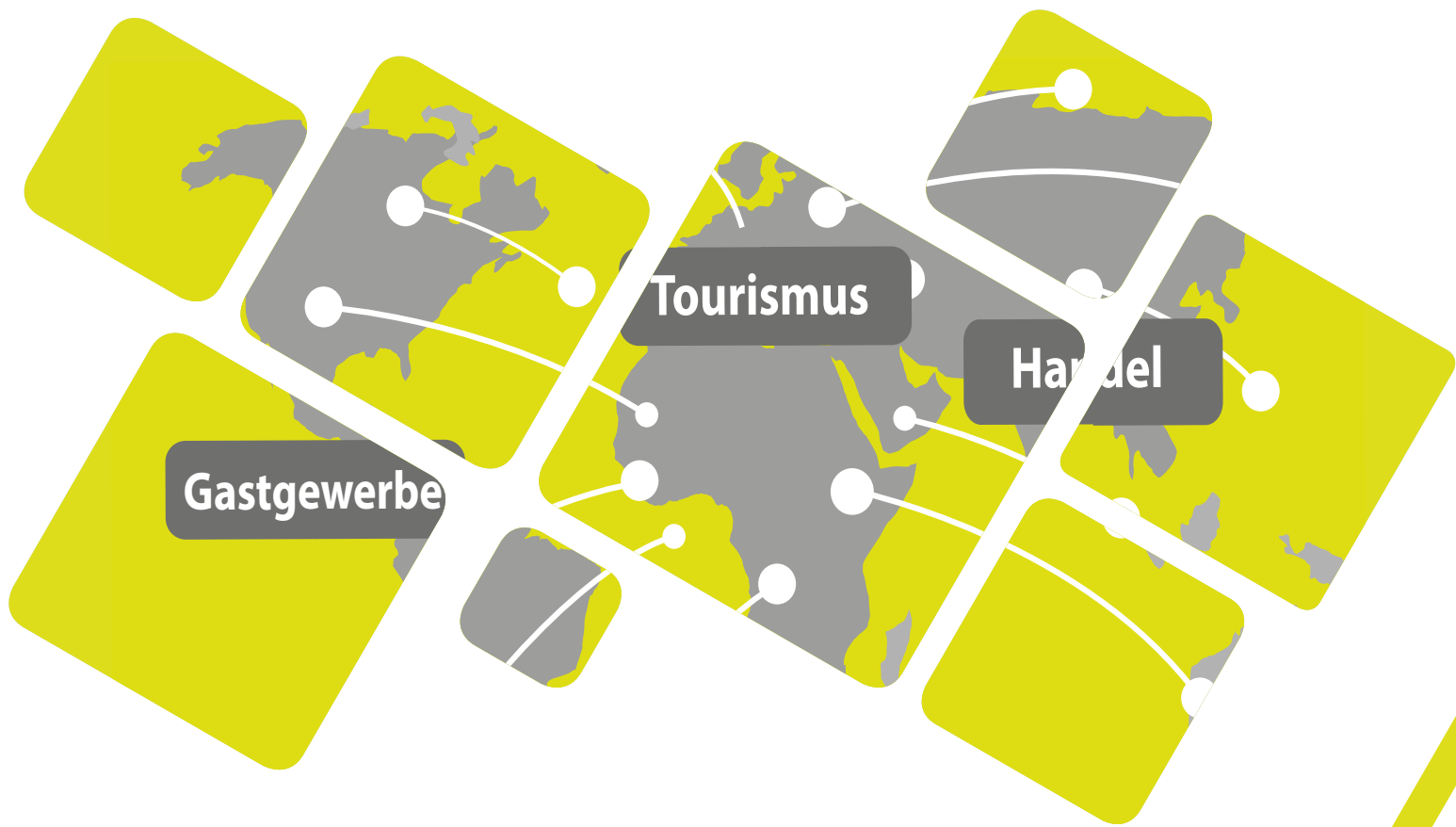

<https://statistik.sachsen-anhalt.de>

Bestellnummer: 3G401



G IV
m-11/24