



## Tourismus, Gastgewerbe

Gäste und Übernachtungen  
im Reiseverkehr,  
Beherbergungskapazität

September 2024  
Januar bis September 2024  
Vorläufige Ergebnisse

2024

1  
2  
3  
4  
5  
6  
7  
8  
9  
10  
11  
12



SACHSEN-ANHALT  
Statistisches Landesamt

#moderndenken



# Statistischer Bericht

---

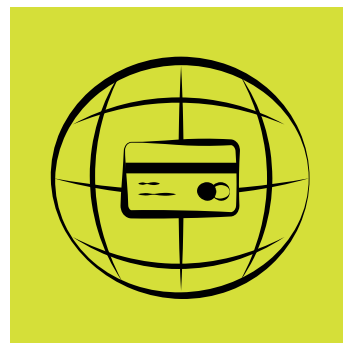

Tourismus, Gastgewerbe

Gäste und Übernachtungen  
im Reiseverkehr,  
Beherbergungskapazität

September 2024  
Januar bis September 2024  
Vorläufige Ergebnisse

Land Sachsen-Anhalt

---

## Inhaltsverzeichnis

	Seite
Vorbemerkungen	4
<u>Grafische Darstellungen</u>	
Zuordnung der Kreise zu Reisegebieten im Land Sachsen-Anhalt	9
Ankünfte in den Beherbergungsbetrieben (einschl. Camping) in Sachsen-Anhalt seit September 2021	10
Übernachtungen in den Beherbergungsbetrieben (einschl. Camping) in Sachsen-Anhalt seit September 2021	10
Anteile der Betriebsarten an den Übernachtungen in den Beherbergungsbetrieben des Landes Sachsen-Anhalt im Monat September 2021	11
Stellplätze und Übernachtungen auf Campingplätzen in Sachsen-Anhalt seit September 2021	11
<u>Zeitreihen</u>	
1. Ergebnisse der Beherbergungsstatistik (einschl. Camping) Sachsen-Anhalts 1993 bis 2024	12
2. Ergebnisse der Beherbergungsstatistik (ohne Camping) Sachsen-Anhalts 1993 bis 2024	13
<u>Kreise</u>	
3. Beherbergungsbetriebe (einschl. Camping), Schlafgelegenheiten und Auslastung der Kapazitäten nach Kreisen im Monat September 2024, Januar bis September 2024	14
4. Ankünfte, Übernachtungen und Aufenthaltsdauer der Gäste in Beherbergungs- betrieben (einschl. Camping) nach Kreisen und zusammengefassten Gästegruppen im Monat September 2024, Januar bis September 2024	15
5. Ankünfte, Übernachtungen und Aufenthaltsdauer der Gäste in Beherbergungs- betrieben der Hotellerie (Hotels, Hotels garnis, Gasthöfe und Pensionen) nach Kreisen und zusammengefassten Gästegruppen im Monat September 2024, Januar bis September 2024	16
<u>Reisegebiete</u>	
6. Beherbergungsbetriebe (einschl. Camping), Schlafgelegenheiten und Auslastung der Kapazitäten nach Reisegebieten und Betriebsarten im Monat September 2024, Januar bis September 2024	17
7. Ankünfte, Übernachtungen und Aufenthaltsdauer der Gäste in Beherbergungs- betrieben (einschl. Camping) nach Reisegebieten, Betriebsarten und zusammen- gefassten Gästegruppen im Monat September 2024, Januar bis September 2024	20

	Seite
8. Ankünfte, Übernachtungen und Aufenthaltsdauer der Gäste in Beherbergungsbetrieben (einschl. Camping) nach Reisegebieten und Herkunftsländern im Monat September 2024, Januar bis September 2024	32
<u>Gemeinden</u>	
9. Beherbergungsbetriebe (einschl. Camping), darunter Hotels (ohne Hotels garnis), Schlafgelegenheiten und Auslastung der Kapazitäten für ausgewählte Gemeinden und touristische Zielorte im Monat September 2024, Januar bis September 2024	44
10. Ankünfte, Übernachtungen und Aufenthaltsdauer der Gäste in Beherbergungsbetrieben (einschl. Camping), darunter Hotels (ohne Hotels garnis) für ausgewählte Gemeinden und touristische Zielorte im Monat September 2024, Januar bis September 2024	47
<u>Gemeindegruppen</u>	
11. Beherbergungsbetriebe (einschl. Camping), Schlafgelegenheiten und Auslastung der Kapazitäten nach Gemeindegruppen im Monat September 2024, Januar bis September 2024	50
12. Ankünfte, Übernachtungen und Aufenthaltsdauer der Gäste in Beherbergungsbetrieben (einschl. Camping) nach Gemeindegruppen im Monat September 2024, Januar bis September 2024	50
<u>Stellplätze Camping</u>	
13. Campingplätze mit Urlaubscamping und deren Stellplatzkapazitäten nach Reisegebieten im Monat September 2024	51

## Vorbemerkungen

### Rechtsgrundlagen

Rechtsgrundlagen für die Durchführung der Monatserhebung im Tourismus sind

- das Beherbergungsstatistikgesetz (Beherb StatG) vom 22. Mai 2002 (BGBl. I S. 1642), zuletzt geändert durch Artikel 11 des Gesetzes vom 28. Juli 2015 (BGBl. I S. 1400) in Verbindung mit
- dem Bundesstatistikgesetz in der Fassung der Bekanntmachung vom 20. Oktober 2016 (BGBl. I S. 2394), das zuletzt durch Artikel 14 des Gesetzes vom 8. Mai 2024 (BGBl. 2024 I Nr. 152) geändert worden ist,
- der Verordnung (EU) Nr. 692/2011 des Europäischen Parlaments und des Rates über die europäische Tourismusstatistik und zur Aufhebung der Richtlinie 95/57/EG des Rates (ABl. L 192 vom 22.07.2011, S. 17).

Hiernach sind zu erfassen:

1. Zahl der Ankünfte und Übernachtungen von Gästen im Reiseverkehr; bei Gästen mit Wohnsitz oder gewöhnlichem Aufenthalt außerhalb Deutschlands wird auch das Herkunftsland erfragt.
2. Die Anzahl der im Berichtsmonat angebotenen Gästebetten sowie die Anzahl der Stellplätze auf Campingplätzen für Urlaubscamping.
3. Bei Hotels, Gasthöfen, Pensionen und Hotels garnis zusätzlich die Anzahl der Gästezimmer jeweils zum 31. Juli eines Jahres.
4. Bei Hotels, Gasthöfen, Pensionen und Hotels garnis mit mindestens 25 Zimmern die Anzahl der angebotenen und der belegten Gästezimmerstage.

### Methodik

#### **Beherbergung im Reiseverkehr:**

Unterbringung von Personen, die sich nicht länger als ein Jahr ohne Unterbrechung an einem anderen Ort als ihrem gewöhnlichen Wohnsitz aufhalten. Der vorübergehende Ortswechsel kann durch Urlaub und Freizeitaktivitäten aber auch durch die Wahrnehmung privater und geschäftlicher Kontakte, den Besuch von Tagungen und Fortbildungsveranstaltungen, Maßnahmen zur Wiederherstellung der Gesundheit oder sonstige Gründe veranlasst sein.

Zum Berichtskreis der Monatserhebung im Tourismus gehören Betriebe, die nach Einrichtung und Zweckbestimmung dazu dienen, mindestens zehn Gäste gleichzeitig vorübergehend zu beherbergen. Bei Campingplätzen müssen mindestens zehn Stellplätze vorhanden sein. Bis zum Jahr 2011 waren Betriebe mit mindestens neun Schlafgelegenheiten einbezogen. Auskunftspflichtig sind die Inhaberinnen und Inhaber oder die Leiterinnen und Leiter des Beherbergungsbetriebes.

### Erhebungsmerkmale

#### **Ankünfte:**

Zahl der Anmeldungen von Gästen in einem Beherbergungsbetrieb innerhalb des Berichtszeitraums, die zum vorübergehenden Aufenthalt eine Schlafgelegenheit belegten.

**Durchschnittliche Aufenthaltsdauer:**

Rechnerischer Wert, der sich aus dem Verhältnis der Übernachtungen zur Anzahl der Ankünfte ergibt. Sie kann zum Beispiel in Orten mit Vorsorge- und Rehabilitationskliniken (Reha-Kliniken) rechnerisch höher sein als die Zahl der Kalendertage des Berichtszeitraums, da sich in solchen Beherbergungsbetrieben manche Gäste und Patienten mehr als einen Kalendermonat aufhalten.

Berechnung der durchschnittlichen Aufenthaltsdauer:

Übernachtungen/Ankünfte

**Durchschnittliche Auslastung:**

Rechnerischer Wert, der die Inanspruchnahme der Schlafgelegenheiten in einem Berichtszeitraum ausdrückt. Die prozentuale Angabe wird ermittelt, indem die Zahl der Übernachtungen durch die so genannten „Bettentage“ geteilt wird. Letztere sind das Produkt aus angebotenen Schlafgelegenheiten und der Zahl der Tage, an denen die Betriebe im Berichtszeitraum tatsächlich geöffnet hatten.

Berechnung der durchschnittlichen Auslastung:

(Übernachtungen/angebotene Bettentage) x 100

**Gästezimmer:**

Als Gästezimmer gilt eine Einheit, die aus einem Raum oder einer Gruppe von Räumen besteht, die eine unteilbare Mieteinheit in einem Beherbergungsbetrieb bilden. Bei den Gästezimmern kann es sich um Einzel-, Doppel- oder Mehrbettzimmer handeln, je nachdem, ob sie zur dauerhaften Beherbergung von einer, zwei oder mehr Personen eingerichtet sind. Die Zahl der Gästezimmer wird einmal im Jahr zum Stichtag 31. Juli erhoben. Gezählt werden die an diesem Stichtag tatsächlich zur Verfügung stehenden Gästezimmer. Zimmer, die von Mitarbeitern des Betriebes genutzt werden, zählen nicht als Gästezimmer.

Ein Appartement ist eine spezielle Art von Gästezimmer. Es besteht aus einem oder mehreren Räumen mit Küche, separatem Bad und/oder Toilette.

**Herkunftsländer:**

Für die Zuordnung ist grundsätzlich der ständige Wohnsitz oder gewöhnliche Aufenthalt der Gäste maßgebend, nicht dagegen deren Staatsangehörigkeit bzw. Nationalität.

**Schlafgelegenheiten:**

Anzahl der Betten, die in einem Betrieb zur Beherbergung von Gästen zur Verfügung stehen. Doppelbetten zählen dabei als zwei Schlafgelegenheiten. Im Campingbereich wird gemäß einer Vorgabe der Europäischen Kommission ein Stellplatz mit vier Schlafgelegenheiten gleichgesetzt.

**Übernachtungen:**

Zahl der Übernachtungen von Gästen, die im Berichtszeitraum in einem Beherbergungsbetrieb ankamen oder seit dem vorherigen Berichtszeitraum dort noch anwesend waren.

## **Gliederungsmerkmale**

### **Betriebsarten:**

Die fachliche Gliederung der Beherbergungsbetriebe erfolgt auf Grundlage der „Klassifikation der Wirtschaftszweige, Ausgabe 2008“ (WZ 2008). Die Beherbergungsstatistik erstreckt sich auf den Wirtschaftszweig Beherbergung nach Abteilung 55 der WZ 2008, auf Vorsorge- und Rehabilitationskliniken sowie Schulungsheime.

Unterschieden werden

### Hotels, Gasthöfe, Pensionen (Hotellerie)

**Hotels:** Beherbergungsstätten, die allgemein zugänglich sind und in denen ein Restaurant – auch für Passanten – vorhanden ist. Außerdem stehen in der Regel weitere Einrichtungen oder Räume für unterschiedliche Zwecke (Konferenzen, Seminare, Sport, Freizeit, Erholung) zur Verfügung.

**Hotels garnis:** Beherbergungsstätten, die allgemein zugänglich sind und in denen als Mahlzeit höchstens ein Frühstück angeboten wird.

**Gasthöfe:** Beherbergungsstätten, die allgemein zugänglich sind und in denen, außer dem auch für Passanten zugänglichen Gastraum, in der Regel keine weiteren Aufenthaltsräume zur Verfügung stehen.

**Pensionen:** Beherbergungsstätten, die allgemein zugänglich sind und in denen Speisen und Getränke nur an Hausgäste abgegeben werden.

### Ferienunterkünfte und ähnliche Beherbergungsstätten

**Erholungs- und Ferienheime:** Beherbergungsstätten, die nur bestimmten Personengruppen, z. B. Mitgliedern eines Vereins oder einer Organisation, Beschäftigten eines Unternehmens, Kindern, Müttern, Betreuten sozialer Einrichtungen zugänglich sind und in denen Speisen und Getränke nur an Hausgäste abgegeben werden.

**Ferienzentren:** Beherbergungsstätten, die allgemein zugänglich sind und dazu dienen, wahlweise unterschiedliche Wohn- und Aufenthaltsmöglichkeiten sowie gleichzeitig Freizeiteinrichtungen in Verbindung mit Einkaufsmöglichkeiten und persönlichen Dienstleistungen zum vorübergehenden Aufenthalt anbieten. Als Mindestausstattung gilt das Vorhandensein von Hotelunterkunft und anderen Wohngelegenheiten auch mit Kochgelegenheit, einer Gaststätte, von Einkaufsmöglichkeiten zur Deckung des täglichen Bedarfs und des Freizeitbedarfs sowie von Einrichtungen für persönliche Dienstleistungen, z. B. Massagieeinrichtungen, Solarium, Sauna, Friseur und zur aktiven Freizeitgestaltung, wie z. B. Schwimmbad, Tennis-, Tischtennis-, Minigolf- oder Trimm-Dich-Anlagen.



Ferienhäuser, -wohnungen: Beherbergungsstätten, die allgemein zugänglich sind und in denen Speisen und Getränke nicht abgegeben werden, aber eine Kochgelegenheit vorhanden ist.

Jugendherbergen und Hütten: Beherbergungsstätten, die in der Regel eine einfache Ausstattung aufweisen und vorzugsweise Jugendlichen oder Angehörigen der sie tragenden Organisation, z. B. ein Wanderverein, zur Verfügung stehen. Speisen und Getränke werden nur an Hausgäste abgegeben.

Campingplätze: Abgegrenzte Gelände, die jedermann zum vorübergehenden Aufstellen von mitgebrachten Wohnwagen, Reise- bzw. Wohnmobilen oder Zelten zugänglich sind. Im Rahmen der Monatserhebung im Tourismus werden nur Campingplätze berücksichtigt, die Urlaubscamping anbieten, nicht aber so genannte Dauercampingplätze. Die Unterscheidung zwischen Urlaubs- und Dauercamping knüpft an die vertraglich vereinbarte Dauer der Campingplatzbenutzung an. Im Urlaubscamping wird der Stellplatz in der Regel für die Dauer von Tagen oder Wochen gemietet, im Dauercamping dagegen zumeist auf Monats- oder Jahresbasis.

#### Sonstige tourismusrelevante Unterkünfte

Vorsorge- und Rehabilitationskliniken: Beherbergungsbetriebe, die unter ärztlicher Leitung stehen und ausschließlich oder überwiegend Kurgästen zur Verfügung stehen. Als Kurgäste gelten Personen, die sich aufgrund einer ärztlichen Verordnung in der Klinik vorübergehend aufhalten. Das Ziel des Aufenthalts ist die Erhaltung oder Wiederherstellung der Gesundheit oder der Berufs- und Arbeitsfähigkeit sowie die Inanspruchnahme der allgemein angebotenen Kureinrichtungen außerhalb des Beherbergungsbetriebes.

Zu den Vorsorge- und Reha-Kliniken zählen auch Kinderheilstätten, Sanatorien, Kur- oder ähnliche Krankenhäuser (Fachabteilungen anderer Krankenhäuser).

Im Unterschied zur Krankenhausstatistik werden Vorsorge- und Reha-Kliniken in der Beherbergungsstatistik nur dann erfasst, wenn die dort untergebrachten Personen überwiegend in der Lage sind, während des vorübergehenden Aufenthalts die Klinik zu verlassen und die Tourismusangebote der Gemeinde in Anspruch zu nehmen.

Schulungsheime: Beherbergungsstätten mit einem Übernachtungsangebot die dazu dienen, Unterricht außerhalb des regulären Schul- und Hochschulsystems anzubieten und überwiegend der Erwachsenenbildung dienen.

#### **Gemeindegruppen:**

Zusammenfassung von Gemeinden oder Gemeindeteilen nach Art der staatlichen Anerkennung (z. B. als Mineral- und Moorbad, Luftkurort, Erholungsort), die aufgrund landesrechtlicher Vorschriften verliehen wurde. Gemeinden ohne Prädikat sind in der Gruppe „Sonstige Gemeinden“ enthalten.

**Reisegebiete:**

Gliederung nach nichtadministrativen Raumeinheiten, die in Zusammenarbeit mit dem zuständigen Ministerium des Landes erstellt wurde und sich im Wesentlichen an den Zuständigkeitsbereichen der regionalen Tourismusverbände und an naturräumlichen Gegebenheiten orientiert. Die aktuelle Zuordnung erfolgte im Juni 2009 rückwirkend zum 01.01.2009.

**Winterhalbjahr/Sommerhalbjahr:**

Das Sommerhalbjahr umfasst in der amtlichen Tourismusstatistik den Zeitraum von Mai bis Oktober. Entsprechend werden die Monate November bis April dem Winterhalbjahr zugeordnet.

**Allgemeine Hinweise**

Die Ergebnisse des jeweils laufenden Berichtsjahres sind **vorläufig**. Dabei werden Antwortausfälle meldepflichtiger Betriebe durch ein maschinelles Imputationsverfahren geschätzt. Durch Nach- und Korrekturmeldungen werden die Ergebnisse laufend rückwirkend aktualisiert. Mit Berichtsmontat Dezember sind alle Ergebnisse eines Berichtsjahres **endgültig**. Durch Rückkorrekturen kann die Summe der bereits veröffentlichten Monatsergebnisse vom aktuellen Ergebnis für den Jahresteil abweichen.

Ab 2014 erfolgte die Ausgliederung der Schullandheime und Schulungsheime aus der Betriebsart Erholungs- und Ferienheime und die Zuordnung zu den Betriebsarten Jugendherbergen und Hütten oder Schulungsheime.

Die Erhebungsbögen zur vorliegenden Statistik sind in der PDF-Ausgabe dieses Berichtes enthalten.

**Zeichenerklärung**

- = genau Null oder auf Null geändert
- . = Zahlenwert geheim zu halten
- x = Tabellenfach gesperrt, weil Aussagewert nicht sinnvoll (z.B. bei Vorjahresvergleichen ohne Basiswert oder programmtechnisch nicht möglich)
- ... = Angabe fällt später an
- \*\* = Veränderungsrate ist größer als 999 %

### Zuordnung der kreisfreien Städte und Landkreise zu Reisegebieten im Land Sachsen-Anhalt



**Ankünfte in den Beherbergungsbetrieben einschließlich Camping  
in Sachsen-Anhalt seit September 2021**

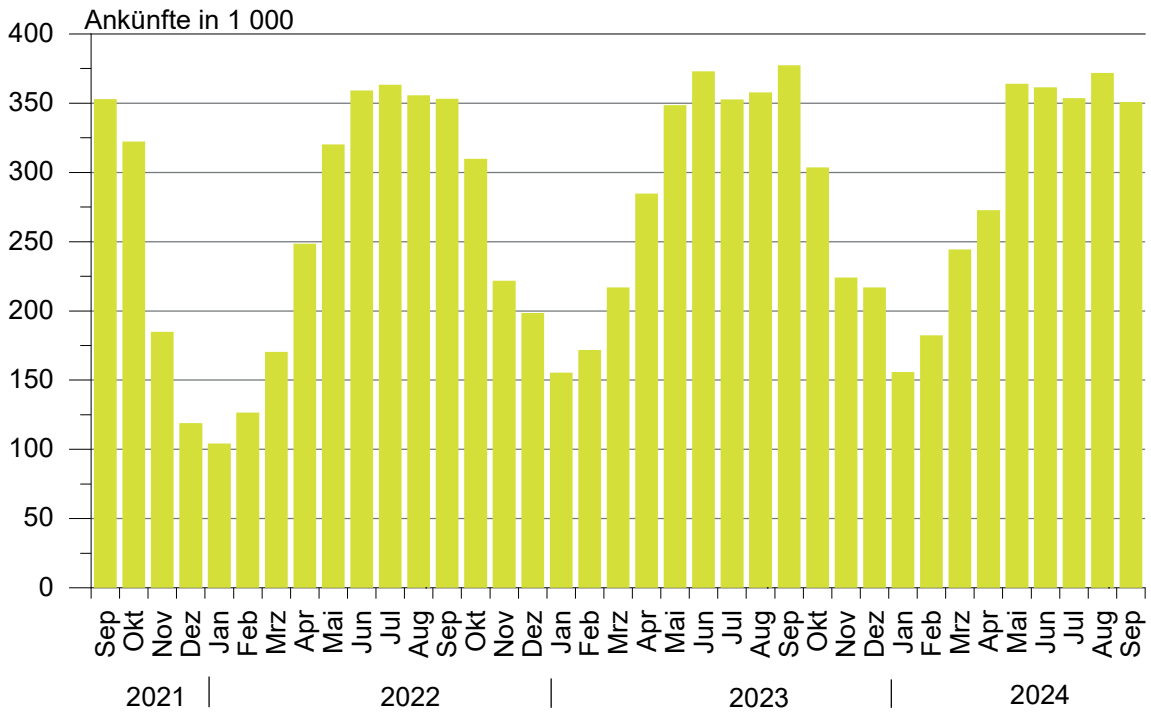

**Übernachtungen in den Beherbergungsbetrieben einschließlich Camping  
in Sachsen-Anhalt seit September 2021**

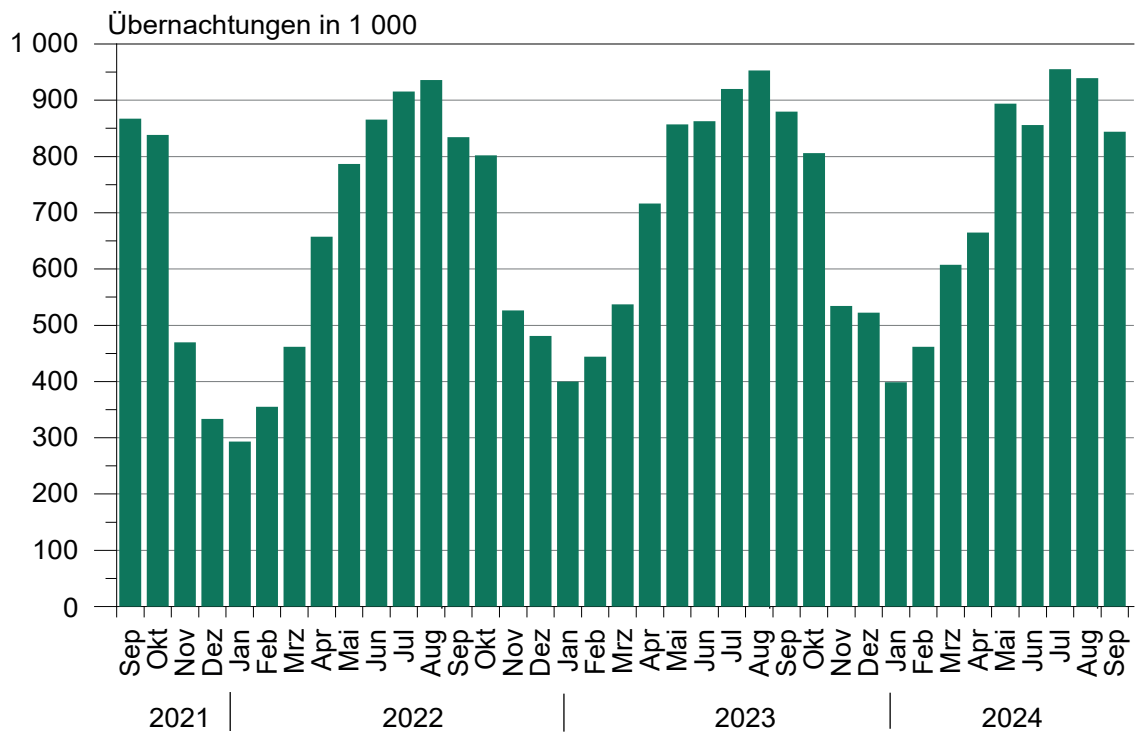

### Anteile der Betriebsarten an den Übernachtungen in Beherbergungsbetrieben des Landes Sachsen-Anhalt im Monat September 2024

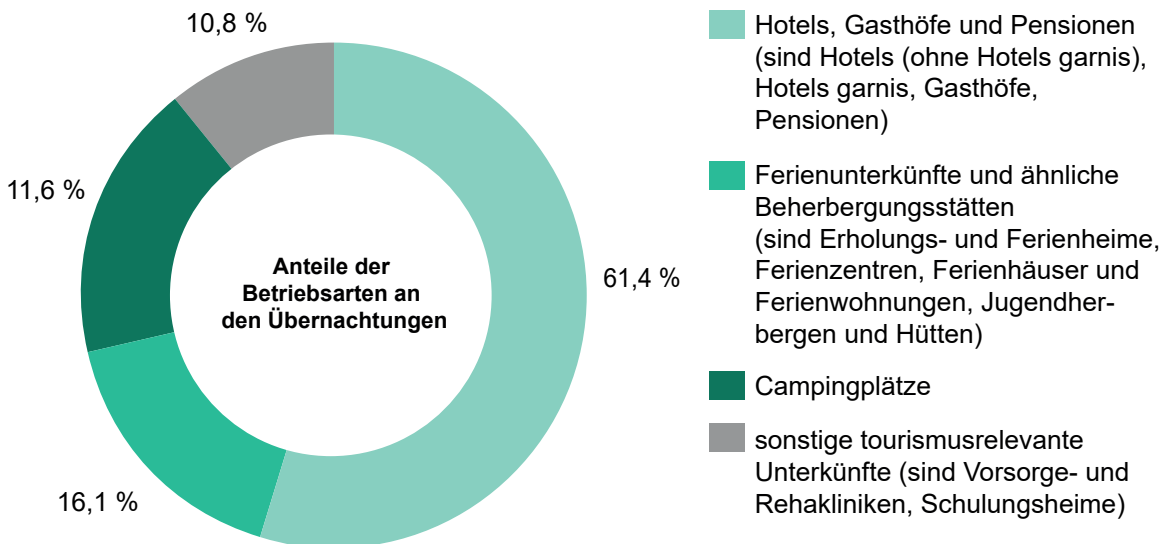

### Stellplätze und Übernachtungen auf Campingplätzen in Sachsen-Anhalt seit September 2021

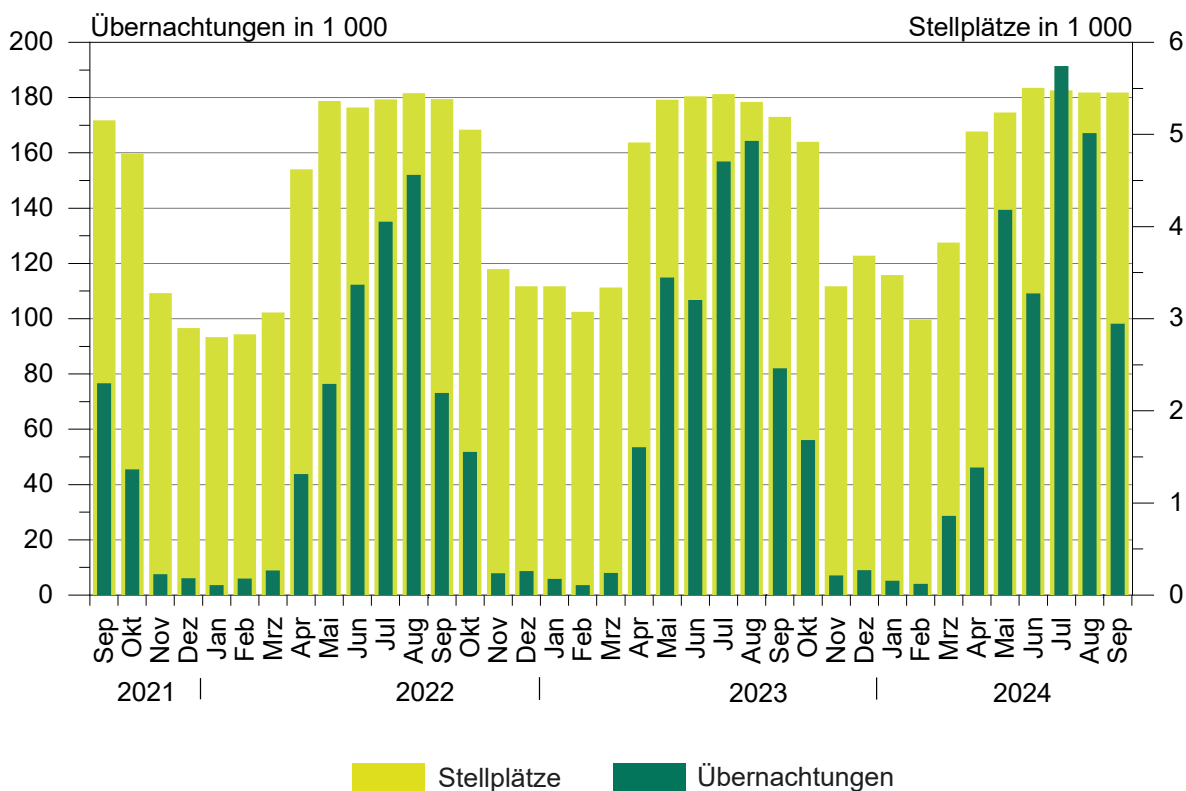

## 1. Ergebnisse der Beherbergungsstatistik (einschl. Camping) Sachsen-Anhalts 1993 bis 2024

Jahr <sup>1</sup> ----- Monat	Geöffnete Betriebe	Angebotene Schlafgelegenheiten <sup>3</sup>	Durchschnittl. Auslastung der angebotenen Schlafgelegenheiten	Ankünfte	Übernachtungen	Durchschnittliche Aufenthaltsdauer
			%			Tage
			Anzahl			Anzahl
1993	534	32 120	31,0	1 278 448	3 638 874	2,8
1994	776	43 225	29,1	1 661 695	4 586 336	2,8
1995	958	53 332	27,4	1 911 555	5 330 109	2,8
1996	985	55 718	27,4	2 020 138	5 569 740	2,8
1997	1 015	57 253	25,5	2 058 754	5 329 486	2,6
1998	1 025	58 703	25,0	2 139 981	5 366 764	2,5
1999	1 037	60 052	25,9	2 242 429	5 671 655	2,5
2000	1 052	61 016	25,5	2 255 209	5 688 586	2,5
2001	1 074	60 505	26,2	2 302 249	5 789 726	2,5
2002	1 049	58 600	26,1	2 190 160	5 584 831	2,5
2003	1 046	60 220	25,8	2 240 456	5 666 885	2,5
2004	1 040	60 783	25,9	2 348 778	5 874 270	2,5
2005	1 031	60 939	26,5	2 419 692	6 009 339	2,5
2006	1 060	61 913	26,5	2 568 144	6 414 065	2,5
2007	1 070	61 829	26,9	2 584 914	6 562 556	2,5
2008	1 072	62 230	27,0	2 641 801	6 699 594	2,5
2009	1 082	62 433	27,2	2 684 856	6 743 135	2,5
2010	1 068	61 314	27,7	2 777 136	6 857 027	2,5
2011	1 064	61 260	28,7	2 885 685	7 069 738	2,4
2012	1 013	60 562	29,9	2 953 302	7 353 676	2,5
2013	1 007	60 155	29,5	2 885 235	7 130 846	2,5
2014	1 008	60 668	30,8	3 014 492	7 433 263	2,5
2015	1 012	60 169	31,0	3 143 256	7 608 823	2,4
2016	1 031	63 438	31,7	3 212 557	7 791 717	2,4
2017	1 024	63 092	32,4	3 383 962	8 135 118	2,4
2018	1 053	64 117	32,5	3 432 686	8 234 898	2,4
2019	1 062	66 141	33,1	3 603 700	8 645 180	2,4
2020	805	49 363	25,5	2 234 259	5 973 768	2,7
2021	984	64 980	25,2	2 125 347	5 815 720	2,7
2022	989	66 768	30,5	3 135 928	7 911 728	2,5
2023 <sup>2</sup>	1 000	68 128	32,0	3 358 493	8 357 082	2,5
Januar	965	65 835	19,9	155 034	399 384	2,6
Februar	973	65 195	24,2	170 725	440 693	2,6
März	992	66 772	26,3	215 085	532 938	2,5
April	1 061	74 752	32,2	284 734	715 776	2,5
Mai	1 065	76 112	35,5	348 731	838 196	2,4
Juni	1 082	77 192	36,8	368 172	851 837	2,3
Juli	1 082	77 077	38,2	347 599	909 227	2,6
August	1 074	76 530	39,9	353 507	942 456	2,7
September	1 067	75 487	38,2	369 949	863 470	2,3
Oktober	1 060	74 342	35,4	304 119	806 960	2,7
November	1 000	67 192	26,7	223 826	533 507	2,4
Dezember	1 000	68 128	25,3	217 012	522 638	2,4
2024 <sup>2</sup>	...	...	...	...	...	...
Januar	953	64 841	19,8	151 145	389 406	2,6
Februar	948	63 788	25,1	182 655	462 822	2,5
März	988	68 149	29,0	240 831	599 339	2,5
April	1 042	74 126	29,8	268 777	655 876	2,4
Mai	1 059	76 311	37,4	359 841	883 259	2,5
Juni	1 066	77 470	36,1	353 565	837 833	2,4
Juli	1 064	77 391	38,7	343 481	926 697	2,7
August	1 055	77 048	39,3	371 984	939 443	2,5
September	1 067	77 205	36,5	350 802	844 282	2,4
Oktober	...	...	...	...	...	...
November	...	...	...	...	...	...
Dezember	...	...	...	...	...	...

<sup>1</sup> Betriebe und Schlafgelegenheiten jeweils Stand 31.12.<sup>2</sup> vorläufiges Ergebnis<sup>3</sup> Doppelbetten zählen als 2 Schlafgelegenheiten. Für Camping wird 1 Stellplatz in 4 Schlafgelegenheiten umgerechnet.

## 2. Ergebnisse der Beherbergungsstatistik (ohne Camping) Sachsen-Anhalts 1993 bis 2024

Jahr <sup>1</sup> ----- Monat	Geöffnete Betriebe	Angebotene Schlafgelegenheiten <sup>3</sup>	Durchschnittl. Auslastung der angebotenen Schlafgelegenheiten	Ankünfte	Übernachtungen	Durchschnittliche Aufenthaltsdauer
	Anzahl	Anzahl	%	Anzahl	Anzahl	Tage
1993	523	26 124	36,8	1 190 601	3 367 559	2,8
1994	761	36 497	34,6	1 566 937	4 277 803	2,7
1995	942	45 128	33,2	1 811 003	5 007 498	2,8
1996	962	46 414	31,3	1 932 154	5 285 103	2,7
1997	992	48 021	28,7	1 975 694	5 063 247	2,6
1998	1 001	49 311	28,3	2 058 299	5 117 997	2,5
1999	1 014	49 668	30,0	2 148 827	5 397 178	2,5
2000	1 029	50 468	29,5	2 172 719	5 440 659	2,5
2001	1 051	50 537	29,9	2 214 457	5 552 933	2,5
2002	1 028	49 376	29,0	2 109 187	5 364 807	2,5
2003	1 023	50 440	29,5	2 142 285	5 407 056	2,5
2004	1 016	50 443	30,2	2 256 199	5 632 471	2,5
2005	1 007	50 599	30,9	2 324 562	5 765 201	2,5
2006	1 036	52 157	32,7	2 473 256	6 175 243	2,5
2007	1 042	51 957	32,8	2 491 592	6 318 556	2,5
2008	1 045	52 698	33,1	2 536 496	6 437 309	2,5
2009	1 054	53 101	32,9	2 563 953	6 444 477	2,5
2010	1 043	52 434	33,6	2 672 362	6 584 600	2,5
2011	1 042	52 784	34,7	2 771 521	6 787 242	2,4
2012	990	52 006	36,2	2 836 567	7 051 100	2,5
2013	985	51 799	35,7	2 779 653	6 858 500	2,5
2014	984	52 272	36,8	2 886 023	7 116 419	2,5
2015	987	51 417	36,8	2 996 924	7 257 677	2,4
2016	1 003	53 058	38,1	3 065 503	7 413 880	2,4
2017	993	53 496	39,0	3 215 807	7 726 130	2,4
2018	1 020	54 533	38,7	3 244 687	7 771 295	2,4
2019	1 026	55 981	39,7	3 391 297	8 127 784	2,4
2020	780	41 483	29,2	2 002 407	5 332 804	2,7
2021	947	53 384	29,7	1 939 090	5 284 801	2,7
2022	945	53 364	36,7	2 901 012	7 233 339	2,5
2023	949	53 396	38,5	3 089 986	7 600 621	2,5
Januar	922	52 759	24,5	153 456	393 568	2,6
Februar	931	52 899	29,6	169 276	437 076	2,6
März	944	53 492	32,1	211 542	525 013	2,5
April	985	55 096	40,3	266 666	661 770	2,5
Mai	983	55 268	42,7	310 235	731 065	2,4
Juni	995	55 536	44,8	324 572	745 389	2,3
Juli	995	55 325	44,2	293 196	754 345	2,6
August	989	55 118	45,7	302 590	778 175	2,6
September	985	54 879	47,5	335 719	782 562	2,3
Oktober	984	54 834	44,3	286 955	751 195	2,6
November	951	53 740	32,8	221 688	526 833	2,4
Dezember	949	53 396	31,6	214 091	513 630	2,4
2024 <sup>2</sup>	...	...	...	...	...	...
Januar	909	52 265	24,2	150 172	385 111	2,6
Februar	905	51 824	30,6	180 912	458 756	2,5
März	930	52 841	35,2	230 759	571 980	2,5
April	965	54 122	37,7	252 674	610 853	2,4
Mai	975	54 839	43,9	313 670	745 821	2,4
Juni	979	55 522	43,8	313 842	730 088	2,3
Juli	978	55 475	43,4	291 521	743 817	2,6
August	969	55 228	45,1	318 690	771 729	2,4
September	981	55 385	45,0	320 190	746 053	2,3
Oktober	...	...	...	...	...	...
November	...	...	...	...	...	...
Dezember	...	...	...	...	...	...

<sup>1</sup> Betriebe und Betten jeweils Stand 31.12.<sup>2</sup> vorläufiges Ergebnis<sup>3</sup> Doppelbetten zählen als zwei Schlafgelegenheiten

**3. Beherbergungsbetriebe (einschl. Camping), Schlafgelegenheiten und Auslastung der Kapazitäten nach kreisfreien Städten und Landkreisen**

Land	September 2024						Jan. bis September 2024	
	Betriebe			in den Betrieben angebotene Schlafgelegenheiten <sup>1</sup>			durch- schnitt- liche Aus- lastung	
	ins- gesamt	darunter geöffnete		ins- gesamt	Verände- rung ge- genüber dem Vor- jahres- monat	durch- schnitt- liche Aus- lastung		nachrichtlich
		zu- sammen	Verände- rung ge- genüber dem Vor- jahres- monat					maximales Angebot an Schlafge- legenheiten der letzten 13 Monate
Anzahl		%	Anzahl	%	Anzahl	%		
<b>Sachsen-Anhalt insgesamt</b>	<b>1 129</b>	<b>1 067</b>	<b>-</b>	<b>77 205</b>	<b>2,3</b>	<b>36,5</b>	<b>81 729</b>	<b>32,9</b>
Dessau-Roßlau, Stadt	26	26	4,0	1 945	0,7	43,3	1 978	34,4
Halle (Saale), Stadt	42	39	14,7	3 032	3,9	45,8	3 330	40,1
Magdeburg, Landeshauptstadt	50	49	2,1	6 434	0,5	39,1	6 609	35,0
Altmarkkreis Salzwedel	53	50	-3,8	3 518	9,3	33,6	3 881	31,6
Anhalt-Bitterfeld	60	57	7,5	3 769	6,1	25,3	3 932	24,8
Börde	54	53	3,9	4 958	6,6	30,1	5 085	28,4
Burgenlandkreis	119	112	1,8	6 953	0,6	39,1	7 270	33,0
Harz	331	307	-3,8	21 037	-1,8	42,6	22 659	36,5
Jerichower Land	44	44	2,3	3 052	2,0	18,1	3 124	18,8
Mansfeld-Südharz	72	65	-	3 592	1,8	33,6	3 905	28,7
Saalekreis	66	64	-4,5	4 493	12,3	34,8	4 593	29,7
Salzlandkreis	71	68	1,5	3 907	2,5	37,3	4 389	36,5
Stendal	61	57	5,6	3 814	5,9	29,1	4 086	30,3
Wittenberg	80	76	-3,8	6 701	2,2	33,9	6 888	34,2

<sup>1</sup> Doppelbetten zählen als 2 Schlafgelegenheiten. Für Camping wird 1 Stellplatz in 4 Schlafgelegenheiten umgerechnet.



**4. Ankünfte, Übernachtungen und Aufenthaltsdauer der Gäste in Beherbergungsbetrieben (einschl. Camping)  
nach kreisfreien Städten, Landkreisen und zusammengefassten Gästegruppen**

Land Kreisfreie Stadt/Landkreis  ----- Ständiger Wohnsitz der Gäste Deutschland/Ausland	September 2024					Januar bis September 2024				
	Ankünfte		Übernachtungen		durch- schn. Aufent- halts- dauer	Ankünfte		Übernachtungen		durch- schn. Aufent- halts- dauer
	insge- samt	Veränd. gegen- über Vorj.- monat	insge- samt	Veränd. gegen- über Vorj.- monat		insge- samt	Veränd. gegen- über Vorj.- zeitr.	insge- samt	Veränd. gegen- über Vorj.- zeitr.	
	Anzahl	%	Anzahl	%	Tage	Anzahl	%	Anzahl	%	Tage
<b>Sachsen-Anhalt insgesamt</b>	<b>350 802</b>	<b>-5,2</b>	<b>844 282</b>	<b>-2,2</b>	<b>2,4</b>	<b>2 623 081</b>	<b>0,4</b>	<b>6 538 957</b>	<b>0,7</b>	<b>2,5</b>
Deutschland	327 746	-5,2	792 246	-2,2	2,4	2 419 545	0,5	6 076 420	0,9	2,5
Ausland	23 056	-4,4	52 036	-2,7	2,3	203 536	-1,5	462 537	-1,4	2,3
Dessau-Roßlau, Stadt	15 278	4,6	25 275	-0,7	1,7	109 484	4,7	181 823	1,9	1,7
Deutschland	13 608	5,9	22 427	1,7	1,6	96 362	6,3	158 788	4,8	1,6
Ausland	1 670	-5,1	2 848	-15,9	1,7	13 122	-5,4	23 035	-14,2	1,8
Halle (Saale), Stadt	24 241	-3,5	41 690	-2,2	1,7	181 004	-1,0	321 736	0,4	1,8
Deutschland	21 946	-4,7	37 225	-3,2	1,7	161 934	-0,9	283 866	-0,1	1,8
Ausland	2 295	8,8	4 465	7,3	1,9	19 070	-1,1	37 870	3,8	2,0
Magdeburg, Landeshauptstadt	43 130	-7,5	74 964	-5,7	1,7	334 671	2,4	586 914	0,6	1,8
Deutschland	38 906	-6,3	66 969	-5,6	1,7	294 953	2,7	512 608	0,2	1,7
Ausland	4 224	-17,3	7 995	-7,0	1,9	39 718	0,3	74 306	2,8	1,9
Altmarkkreis Salzwedel	10 678	-5,2	34 959	-3,4	3,3	79 977	0,3	283 079	1,8	3,5
Deutschland	10 391	-4,7	34 107	-2,0	3,3	77 631	0,6	275 920	2,1	3,6
Ausland	287	-18,2	852	-39,4	3,0	2 346	-6,5	7 159	-8,9	3,1
Anhalt-Bitterfeld	13 210	0,1	28 556	1,1	2,2	108 269	10,9	245 098	10,2	2,3
Deutschland	12 101	0,2	26 420	-0,7	2,2	96 302	11,4	223 832	9,3	2,3
Ausland	1 109	-0,9	2 136	29,4	1,9	11 967	6,9	21 266	20,3	1,8
Börde	16 246	5,7	44 817	10,7	2,8	117 303	2,0	360 678	3,0	3,1
Deutschland	14 418	3,2	40 635	7,3	2,8	104 527	1,7	332 885	2,9	3,2
Ausland	1 828	31,5	4 182	59,0	2,3	12 776	4,6	27 793	4,0	2,2
Burgenlandkreis	30 502	-7,3	81 244	-6,4	2,7	207 828	-1,6	576 706	-3,2	2,8
Deutschland	29 608	-7,0	78 652	-6,4	2,7	196 867	-1,5	551 178	-3,7	2,8
Ausland	894	-15,5	2 592	-6,4	2,9	10 961	-3,4	25 528	9,7	2,3
Harz	92 486	-9,0	268 174	-1,8	2,9	699 367	-1,3	2 037 241	0,6	2,9
Deutschland	88 901	-8,6	258 726	-1,3	2,9	665 997	-1,2	1 943 709	0,7	2,9
Ausland	3 585	-17,8	9 448	-14,2	2,6	33 370	-3,2	93 532	0,1	2,8
Jerichower Land	8 221	-1,3	16 617	0,4	2,0	63 758	-10,2	137 898	-19,1	2,2
Deutschland	7 665	-3,3	15 395	-3,6	2,0	60 470	-6,2	132 065	-8,8	2,2
Ausland	556	38,3	1 222	110,3	2,2	3 288	-49,4	5 833	-77,3	1,8
Mansfeld-Südharz	16 300	-7,3	36 208	-4,4	2,2	122 504	-0,2	274 918	-1,4	2,2
Deutschland	15 719	-7,8	34 930	-5,0	2,2	117 230	-0,2	263 224	-1,9	2,2
Ausland	581	8,0	1 278	15,1	2,2	5 274	1,2	11 694	10,6	2,2
Saalekreis	23 380	6,4	46 931	4,4	2,0	171 365	5,0	340 035	1,7	2,0
Deutschland	21 453	7,9	42 671	4,5	2,0	150 530	6,0	298 195	2,0	2,0
Ausland	1 927	-8,4	4 260	2,7	2,2	20 835	-1,4	41 840	-0,3	2,0
Salzlandkreis	14 094	-16,9	43 475	-5,1	3,1	114 251	-7,5	364 748	2,4	3,2
Deutschland	12 975	-17,3	39 181	-4,2	3,0	104 702	-7,7	327 453	0,8	3,1
Ausland	1 119	-12,8	4 294	-12,4	3,8	9 549	-5,7	37 295	19,6	3,9
Stendal	16 273	-4,4	33 332	-0,5	2,0	122 077	1,1	264 253	5,4	2,2
Deutschland	15 639	-4,6	31 203	2,5	2,0	116 881	0,6	242 823	6,3	2,1
Ausland	634	3,1	2 129	-30,7	3,4	5 196	13,7	21 430	-3,8	4,1
Wittenberg	26 763	-2,1	68 040	-5,9	2,5	191 223	2,7	563 830	2,5	2,9
Deutschland	24 416	-4,0	63 705	-6,7	2,6	175 159	2,1	529 874	2,4	3,0
Ausland	2 347	22,2	4 335	6,8	1,8	16 064	10,4	33 956	4,3	2,1

**5. Ankünfte, Übernachtungen und Aufenthaltsdauer der Gäste in Beherbergungsbetrieben der Hotellerie (Hotels, Hotels garnis, Gasthöfe und Pensionen) nach kreisfreien Städten, Landkreisen und zusammengefassten Gästegruppen**

Land Kreisfreie Stadt/Landkreis  ----- Ständiger Wohnsitz der Gäste Deutschland/Ausland	September 2024					Januar bis September 2024				
	Ankünfte		Übernachtungen		durch- schn. Aufent- halts- dauer	Ankünfte		Übernachtungen		durch- schn. Aufent- halts- dauer
	insge- samt	Veränd. gegen- über Vorj.- monat	insge- samt	Veränd. gegen- über Vorj.- monat		insge- samt	Veränd. gegen- über Vorj.- zeitr.	insge- samt	Veränd. gegen- über Vorj.- zeitr.	
	Anzahl	%	Anzahl	%	Tage	Anzahl	%	Anzahl	%	Tage
<b>Sachsen-Anhalt insgesamt</b>	<b>265 589</b>	<b>-4,3</b>	<b>518 769</b>	<b>-3,7</b>	<b>2,0</b>	<b>1 958 246</b>	<b>0,3</b>	<b>3 821 981</b>	<b>-0,3</b>	<b>2,0</b>
Deutschland	245 522	-4,1	478 835	-3,7	2,0	1 783 396	0,4	3 475 989	-0,8	1,9
Ausland	20 067	-5,9	39 934	-3,2	2,0	174 850	-0,3	345 992	4,8	2,0
Dessau-Roßlau, Stadt	13 962	5,6	21 636	2,0	1,5	100 232	6,3	157 713	5,7	1,6
Deutschland	12 317	6,8	19 076	1,9	1,5	87 492	7,8	137 420	6,5	1,6
Ausland	1 645	-2,5	2 560	2,8	1,6	12 740	-3,3	20 293	0,6	1,6
Halle (Saale), Stadt	20 694	-8,0	32 460	-4,9	1,6	158 755	-3,3	251 930	-2,0	1,6
Deutschland	18 567	-9,1	28 921	-5,0	1,6	140 982	-3,3	221 248	-2,0	1,6
Ausland	2 127	3,1	3 539	-4,3	1,7	17 773	-3,6	30 682	-1,9	1,7
Magdeburg, Landeshauptstadt	37 945	-9,3	63 485	-7,8	1,7	296 744	1,7	498 047	-1,2	1,7
Deutschland	33 990	-8,0	56 681	-7,6	1,7	260 425	2,1	439 154	-0,9	1,7
Ausland	3 955	-18,9	6 804	-9,5	1,7	36 319	-0,5	58 893	-3,1	1,6
Altmarkkreis Salzwedel	6 311	-6,2	12 971	-9,4	2,1	46 662	2,1	96 074	0,3	2,1
Deutschland	6 050	-5,3	12 240	-5,3	2,0	44 557	2,6	89 518	1,3	2,0
Ausland	261	-22,6	731	-47,3	2,8	2 105	-7,8	6 556	-11,7	3,1
Anhalt-Bitterfeld	9 537	3,2	18 308	7,8	1,9	76 989	10,8	153 325	12,1	2,0
Deutschland	8 562	3,5	16 405	5,2	1,9	66 529	11,3	135 141	10,8	2,0
Ausland	975	0,9	1 903	38,3	2,0	10 460	7,6	18 184	23,2	1,7
Börde	12 359	7,8	22 333	6,6	1,8	85 258	0,2	154 040	0,6	1,8
Deutschland	10 685	5,0	19 296	2,3	1,8	74 210	-0,5	135 027	-0,5	1,8
Ausland	1 674	29,1	3 037	44,7	1,8	11 048	5,1	19 013	8,6	1,7
Burgenlandkreis	20 504	-5,6	40 281	-5,8	2,0	136 479	-1,1	255 840	-0,7	1,9
Deutschland	19 828	-4,9	38 877	-3,9	2,0	127 415	-0,8	236 535	-0,8	1,9
Ausland	676	-21,0	1 404	-39,0	2,1	9 064	-6,1	19 305	0,6	2,1
Harz	65 925	-8,7	156 942	-7,5	2,4	490 049	-2,1	1 170 386	-3,6	2,4
Deutschland	63 039	-8,2	150 164	-7,3	2,4	465 115	-2,0	1 113 030	-3,7	2,4
Ausland	2 886	-17,4	6 778	-12,2	2,3	24 934	-5,0	57 356	-1,8	2,3
Jerichower Land	6 887	1,6	12 623	4,6	1,8	48 120	-5,1	88 499	-5,6	1,8
Deutschland	6 403	-0,5	11 614	0,1	1,8	45 328	-5,2	83 749	-6,4	1,8
Ausland	484	39,9	1 009	112,4	2,1	2 792	-3,8	4 750	10,3	1,7
Mansfeld-Südharz	11 339	-6,7	23 275	-3,5	2,1	82 879	-1,4	169 731	-0,9	2,0
Deutschland	10 872	-7,3	22 259	-4,1	2,0	78 821	-1,4	160 343	-1,6	2,0
Ausland	467	9,1	1 016	12,5	2,2	4 058	-1,8	9 388	10,7	2,3
Saalekreis	20 236	8,9	39 668	5,2	2,0	146 157	6,1	277 348	1,6	1,9
Deutschland	18 463	10,7	35 680	5,4	1,9	126 892	7,2	238 059	1,8	1,9
Ausland	1 773	-7,2	3 988	3,7	2,2	19 265	-0,8	39 289	-	2,0
Salzlandkreis	11 458	-10,9	24 445	-2,9	2,1	89 282	-5,3	183 465	4,6	2,1
Deutschland	10 677	-9,5	21 201	-2,3	2,0	81 975	-5,7	154 608	-1,7	1,9
Ausland	781	-26,1	3 244	-6,3	4,2	7 307	0,5	28 857	59,2	3,9
Stendal	10 589	-1,7	18 719	-5,3	1,8	80 268	0,6	147 867	2,7	1,8
Deutschland	10 155	-2,1	17 921	-4,4	1,8	76 621	0,1	139 441	1,7	1,8
Ausland	434	8,8	798	-20,5	1,8	3 647	12,5	8 426	22,8	2,3
Wittenberg	17 843	2,6	31 623	2,8	1,8	120 372	3,9	217 716	3,7	1,8
Deutschland	15 914	0,8	28 500	2,7	1,8	107 034	2,8	192 716	3,4	1,8
Ausland	1 929	20,7	3 123	4,4	1,6	13 338	12,9	25 000	6,4	1,9

**6. Beherbergungsbetriebe (einschl. Camping), Schlafgelegenheiten und Auslastung der Kapazitäten nach Reisegebieten und Betriebsarten**

Land  Reisegebiet  -----  Betriebsart	September 2024						Jan. bis September 2024	
	Betriebe			in den Betrieben angebotene Schlafgelegenheiten <sup>1</sup>			durch- schnitt- liche Aus- lastung	
	ins- gesamt	darunter geöffnete		ins- gesamt	Verände- rung ge- genüber dem Vor- jahres- monat	durch- schnitt- liche Aus- lastung		nachrichtlich
		zu- sammen	Verände- rung ge- genüber dem Vor- jahres- monat					maximales Angebot an Schlafge- legenheiten der letzten 13 Monate
Anzahl		%	Anzahl	%	Anzahl		%	
	<b>Sachsen-Anhalt</b>							
<b>Betriebe insgesamt</b>	<b>1 129</b>	<b>1 067</b>	<b>- 77 205</b>	<b>2,3</b>	<b>36,5</b>	<b>81 729</b>	<b>32,9</b>	
Hotels, Gasthöfe, Pensionen	773	733	-1,6	38 398	0,8	45,1	40 911	37,1
Hotels (ohne Hotels garnis)	393	371	-1,1	27 981	0,5	47,2	29 613	38,5
Hotels garnis	94	88	4,8	4 650	8,5	45,8	5 228	39,0
Gasthöfe	80	77	-3,8	1 659	-2,4	37,4	1 723	28,7
Pensionen	206	197	-4,4	4 108	-3,6	33,6	4 347	29,0
Ferienunterkünfte und ähnliche Beherbergungsstätten	241	222	3,7	13 046	1,3	34,7	14 241	32,5
Erholungs- und Ferienheime	15	13	-7,1	1 019	-5,2	40,6	1 126	37,5
Ferienzentren	19	16	-	3 060	-0,9	43,7	3 581	40,6
Ferienhäuser und Ferien- wohnungen	145	135	7,1	4 593	5,8	27,2	4 959	28,3
Jugendherbergen und Hütten	62	58	-	4 374	-0,1	34,9	4 575	29,6
Campingplätze	89	86	4,9	21 820	5,9	15,1	22 616	15,3
Sonstige tourismusrelevante Unterkünfte	26	26	-	3 941	0,6	77,4	3 961	77,5
Vorsorge- und Reha-Kliniken	14	14	-	3 341	0,2	85,8	3 361	86,9
Schulungsheime	12	12	-	600	3,1	30,2	600	24,8
	<b>Harz und Harzvorland</b>							
<b>Betriebe zusammen</b>	<b>403</b>	<b>372</b>	<b>-3,1</b>	<b>24 629</b>	<b>-1,3</b>	<b>41,3</b>	<b>26 564</b>	<b>35,3</b>
Hotels, Gasthöfe, Pensionen	260	244	-3,9	12 356	-2,2	48,7	13 442	40,4
Hotels (ohne Hotels garnis)	144	134	-0,7	9 509	-0,4	51,7	10 205	43,1
Hotels garnis	29	27	-3,6	1 026	-8,6	45,9	1 311	38,0
Gasthöfe	26	25	-7,4	518	-2,1	38,5	534	31,6
Pensionen	61	58	-9,4	1 303	-9,0	33,3	1 392	25,6
Ferienunterkünfte und ähnliche Beherbergungsstätten	119	105	-2,8	6 368	-1,9	36,3	7 057	34,6
Erholungs- und Ferienheime	7	6	-14,3	407	-7,1	40,0	433	36,7
Ferienzentren	11	8	-	1 898	-0,5	45,7	2 201	46,6
Ferienhäuser und Ferien- wohnungen	76	69	-2,8	2 412	-2,8	26,0	2 642	26,6
Jugendherbergen und Hütten	25	22	-	1 651	-0,7	39,5	1 781	33,0
Campingplätze	18	17	6,3	5 052	1,1	24,4	5 212	17,7
Sonstige tourismusrelevante Unterkünfte	6	6	-	853	2,9	70,1	853	66,8
Vorsorge- und Reha-Kliniken	2	2	-	.	.	.	.	.
Schulungsheime	4	4	-	.	.	.	.	.

<sup>1</sup> Doppelbetten zählen als 2 Schlafgelegenheiten. Für Camping wird 1 Stellplatz in 4 Schlafgelegenheiten umgerechnet.

**Noch 6. Beherbergungsbetriebe (einschl. Camping), Schlafgelegenheiten und Auslastung der Kapazitäten  
nach Reisegebieten und Betriebsarten**

Land  Reisegebiet  -----  Betriebsart	September 2024						Jan. bis September 2024	
	Betriebe			in den Betrieben angebotene Schlafgelegenheiten <sup>1</sup>			durch- schnitt- liche Aus- lastung	
	ins- gesamt	darunter geöffnete		ins- gesamt	Verände- rung ge- genüber dem Vor- jahres- monat	durch- schnitt- liche Aus- lastung		nachrichtlich
		zu- sammen	Verände- rung ge- genüber dem Vor- jahres- monat					maximales Angebot an Schlafge- legenheiten der letzten 13 Monate
Anzahl		%	Anzahl	%		Anzahl	%	
	<b>Halle, Saale, Unstrut</b>							
Betriebe zusammen	227	215	1,9	14 478	4,7	39,2	15 193	33,5
Hotels, Gasthöfe, Pensionen	167	155	-1,9	8 196	1,6	45,9	8 892	35,9
Hotels (ohne Hotels garnis)	81	75	-2,6	5 609	-0,8	46,9	6 039	35,7
Hotels garnis	23	21	16,7	1 484	18,0	48,5	1 670	40,7
Gasthöfe	19	18	-5,3	389	-5,4	45,4	415	30,9
Pensionen	44	41	-6,8	714	-4,4	32,4	768	30,1
Ferienunterkünfte und ähnliche								
Beherbergungsstätten	36	36	20,0	.	.	.	.	.
Erholungs- und Ferienheime	2	2	-	.	.	.	.	.
Ferienzentren	1	1	-	.	.	.	.	.
Ferienhäuser und Ferien- wohnungen	20	20	42,9	.	.	.	.	.
Jugendherbergen und Hütten	13	13	-	1 171	0,6	33,3	1 181	29,1
Campingplätze	17	17	6,3	3 408	9,4	17,2	3 408	17,6
Sonstige tourismusrelevante								
Unterkünfte	7	7	-	.	.	.	.	.
Vorsorge- und Reha-Kliniken	4	4	-	710	-	81,7	710	80,8
Schulungsheime	3	3	-	.	.	.	.	.
	<b>Anhalt-Wittenberg</b>							
Betriebe zusammen	166	159	1,3	12 415	3,1	32,7	12 798	31,3
Hotels, Gasthöfe, Pensionen	114	110	1,9	5 644	6,1	42,3	5 866	35,6
Hotels (ohne Hotels garnis)	54	52	2,0	4 155	6,2	45,8	4 279	38,2
Hotels garnis	15	14	7,7	590	21,9	40,5	636	34,1
Gasthöfe	11	11	-	207	-2,8	20,9	213	17,1
Pensionen	34	33	-	692	-2,5	29,3	738	27,7
Ferienunterkünfte und ähnliche								
Beherbergungsstätten	34	31	-	.	.	.	.	.
Erholungs- und Ferienheime	1	1	-	.	.	.	.	.
Ferienzentren	1	1	-	.	.	.	.	.
Ferienhäuser und Ferien- wohnungen	22	20	-	.	.	.	.	.
Jugendherbergen und Hütten	10	9	-	711	-	34,9	769	30,4
Campingplätze	15	15	-	4 204	2,9	14,1	4 204	15,7
Sonstige tourismusrelevante								
Unterkünfte	3	3	-	.	.	.	.	.
Vorsorge- und Reha-Kliniken	2	2	-	.	.	.	.	.
Schulungsheime	1	1	-	.	.	.	.	.

<sup>1</sup> Doppelbetten zählen als 2 Schlafgelegenheiten. Für Camping wird 1 Stellplatz in 4 Schlafgelegenheiten umgerechnet.

**Noch 6. Beherbergungsbetriebe (einschl. Camping), Schlafgelegenheiten und Auslastung der Kapazitäten  
nach Reisegebieten und Betriebsarten**

Land  Reisegebiet  -----  Betriebsart	September 2024							Jan. bis September 2024
	Betriebe			in den Betrieben angebotene Schlafgelegenheiten <sup>1</sup>				durch- schnitt- liche Aus- lastung
	ins- gesamt	darunter geöffnete		ins- gesamt	Verände- rung ge- genüber dem Vor- jahres- monat	durch- schnitt- liche Aus- lastung	nachrichtlich	
		zu- sammen	Verände- rung ge- genüber dem Vor- jahres- monat				maximales Angebot an Schlafge- legenheiten der letzten 13 Monate	
Anzahl		%	Anzahl	%		Anzahl	%	
	<b>Magdeburg, Elbe-Börde-Heide</b>							
Betriebe zusammen	219	214	2,4	18 351	2,8	32,8	19 207	31,0
Hotels, Gasthöfe, Pensionen	158	155	1,3	9 610	1,7	42,6	9 862	35,6
Hotels (ohne Hotels garnis)	79	78	-	7 161	0,1	43,0	7 321	35,3
Hotels garnis	20	19	5,6	1 308	10,0	47,8	1 369	43,1
Gasthöfe	15	15	-	342	-	29,7	343	23,1
Pensionen	44	43	2,4	799	4,0	36,3	829	31,2
Ferienunterkünfte und ähnliche Beherbergungsstätten	30	29	3,6	1 497	-2,0	33,4	1 605	29,7
Erholungs- und Ferienheime	4	3	-	.	.	.	.	.
Ferienzentren	2	2	-	.	.	.	.	.
Ferienhäuser und Ferien- wohnungen	14	14	7,7	373	3,3	30,8	379	36,5
Jugendherbergen und Hütten	10	10	-	601	-	31,9	604	26,1
Campingplätze	23	22	10,0	6 128	6,5	8,7	6 604	12,6
Sonstige tourismusrelevante Unterkünfte	8	8	-	1 116	-	78,0	1 136	76,2
Vorsorge- und Reha-Kliniken	4	4	-	862	-	91,7	882	90,6
Schulungsheime	4	4	-	254	-	31,3	254	27,3
	<b>Altmark</b>							
Betriebe zusammen	114	107	0,9	7 332	7,5	31,3	7 967	31,0
Hotels, Gasthöfe, Pensionen	74	69	-4,2	2 592	-0,6	41,3	2 849	34,8
Hotels (ohne Hotels garnis)	35	32	-5,9	1 547	-1,3	43,8	1 769	36,8
Hotels garnis	7	7	-	242	5,2	28,1	242	22,1
Gasthöfe	9	8	-	203	-1,0	48,8	218	39,2
Pensionen	23	22	-4,3	600	-0,7	37,0	620	33,3
Ferienunterkünfte und ähnliche Beherbergungsstätten	22	21	23,5	.	.	.	.	.
Erholungs- und Ferienheime	1	1	-	.	.	.	.	.
Ferienzentren	4	4	-	.	.	.	.	.
Ferienhäuser und Ferien- wohnungen	13	12	50,0	442	53,5	25,6	460	29,1
Jugendherbergen und Hütten	4	4	-	240	-	18,6	240	14,9
Campingplätze	16	15	-	3 028	14,0	11,0	3 188	12,4
Sonstige tourismusrelevante Unterkünfte	2	2	-	.	.	.	.	.
Vorsorge- und Reha-Kliniken	2	2	-	.	.	.	.	.
Schulungsheime	-	-	-	-	-	-	-	-

<sup>1</sup> Doppelbetten zählen als 2 Schlafgelegenheiten. Für Camping wird 1 Stellplatz in 4 Schlafgelegenheiten umgerechnet.

**7. Ankünfte, Übernachtungen und Aufenthaltsdauer der Gäste in Beherbergungsbetrieben (einschl. Camping)  
nach Reisegebieten, Betriebsarten und zusammengefassten Gästegruppen**

Land, Reisegebiet ----- Betriebsart ----- Ständiger Wohnsitz der Gäste Deutschland/Ausland	September 2024					Januar bis September 2024				
	Ankünfte		Übernachtungen		durch- schn. Aufent- halts- dauer	Ankünfte		Übernachtungen		durch- schn. Aufent- halts- dauer
	insge- samt	Veränd. gegen- über Vorj.- monat	insge- samt	Veränd. gegen- über Vorj.- monat		insge- samt	Veränd. gegen- über Vorj.- zeitr.	insge- samt	Veränd. gegen- über Vorj.- zeitr.	
	Anzahl	%	Anzahl	%	Tage	Anzahl	%	Anzahl	%	Tage
	<b>Sachsen-Anhalt</b>									
<b>Betriebe insgesamt</b>	<b>350 802</b>	<b>-5,2</b>	<b>844 282</b>	<b>-2,2</b>	<b>2,4</b>	<b>2 623 081</b>	<b>0,4</b>	<b>6 538 957</b>	<b>0,7</b>	<b>2,5</b>
Deutschland	327 746	-5,2	792 246	-2,2	2,4	2 419 545	0,5	6 076 420	0,9	2,5
Ausland	23 056	-4,4	52 036	-2,7	2,3	203 536	-1,5	462 537	-1,4	2,3
Hotels, Gasthöfe, Pensionen	265 589	-4,3	518 769	-3,7	2,0	1 958 246	0,3	3 821 981	-0,3	2,0
Deutschland	245 522	-4,1	478 835	-3,7	2,0	1 783 396	0,4	3 475 989	-0,8	1,9
Ausland	20 067	-5,9	39 934	-3,2	2,0	174 850	-0,3	345 992	4,8	2,0
Hotels (ohne Hotels garnis)	203 975	-5,3	395 643	-3,9	1,9	1 493 435	-0,2	2 888 042	-0,8	1,9
Deutschland	187 816	-5,2	365 783	-3,9	1,9	1 355 416	-	2 642 728	-0,6	1,9
Ausland	16 159	-7,1	29 860	-3,2	1,8	138 019	-1,7	245 314	-2,2	1,8
Hotels garnis	35 123	5,8	63 185	4,2	1,8	272 099	5,3	489 035	3,5	1,8
Deutschland	32 325	6,0	58 009	3,9	1,8	245 990	5,2	442 000	2,6	1,8
Ausland	2 798	3,7	5 176	7,9	1,8	26 109	6,2	47 035	12,0	1,8
Gasthöfe	9 067	-7,7	18 574	-7,4	2,0	66 029	1,6	127 741	-3,3	1,9
Deutschland	8 735	-7,6	17 802	-7,7	2,0	62 890	1,4	121 389	-3,7	1,9
Ausland	332	-9,5	772	-1,2	2,3	3 139	5,5	6 352	4,6	2,0
Pensionen	17 424	-8,2	41 367	-10,4	2,4	126 683	-4,0	317 163	-0,8	2,5
Deutschland	16 646	-8,1	37 241	-9,9	2,2	119 100	-4,5	269 872	-6,5	2,3
Ausland	778	-10,4	4 126	-14,6	5,3	7 583	4,1	47 291	52,2	6,2

**Noch 7. Ankünfte, Übernachtungen und Aufenthaltsdauer der Gäste in Beherbergungsbetrieben (einschl. Camping)  
nach Reisegebieten, Betriebsarten und zusammengefassten Gästegruppen**

Land, Reisegebiet ----- Betriebsart ----- Ständiger Wohnsitz der Gäste Deutschland/Ausland	September 2024					Januar bis September 2024				
	Ankünfte		Übernachtungen		durch- schn. Aufent- halts- dauer	Ankünfte		Übernachtungen		durch- schn. Aufent- halts- dauer
	insge- samt	Veränd. gegen- über Vorj.- monat	insge- samt	Veränd. gegen- über Vorj.- monat		insge- samt	Veränd. gegen- über Vorj.- zeitr.	insge- samt	Veränd. gegen- über Vorj.- zeitr.	
	Anzahl	%	Anzahl	%	Tage	Anzahl	%	Anzahl	%	Tage
<b>Sachsen-Anhalt</b>										
Ferienunterkünfte u. ähnliche Beherbergungsstätten	48 325	-6,1	135 824	-10,2	2,8	358 982	-0,4	1 106 585	-5,0	3,1
Deutschland	47 116	-6,4	127 859	-10,3	2,7	346 544	-0,5	1 026 535	-5,2	3,0
Ausland	1 209	4,2	7 965	-7,8	6,6	12 438	1,8	80 050	-1,4	6,4
Erholungs- und Ferienheime	5 175	-10,2	12 406	-9,5	2,4	38 857	-1,9	105 680	-4,4	2,7
Deutschland	5 151	-10,3	12 336	-9,7	2,4	38 571	-1,6	104 924	-3,9	2,7
Ausland	24	14,3	70	37,3	2,9	286	-33,0	756	-45,1	2,6
Ferienzentren	14 011	-9,2	40 145	-14,0	2,9	105 060	-3,4	333 521	-9,7	3,2
Deutschland	13 900	-9,3	39 718	-14,1	2,9	102 944	-3,7	323 137	-10,5	3,1
Ausland	111	8,8	427	-5,5	3,8	2 116	16,5	10 384	25,5	4,9
Ferienhäuser, -wohnungen	12 391	2,8	37 506	-9,9	3,0	92 288	6,2	324 723	-3,4	3,5
Deutschland	11 659	1,8	32 141	-9,6	2,8	85 457	5,8	274 720	-3,4	3,2
Ausland	732	20,4	5 365	-11,5	7,3	6 831	11,5	50 003	-3,3	7,3
Jugendherbergen, Hütten	16 748	-8,1	45 767	-6,9	2,7	122 777	-2,0	342 661	-1,6	2,8
Deutschland	16 406	-7,9	43 664	-7,3	2,7	119 572	-1,5	323 754	-1,4	2,7
Ausland	342	-20,3	2 103	1,6	6,1	3 205	-16,8	18 907	-4,6	5,9
Campingplätze	30 612	-10,6	98 229	21,4	3,2	250 651	1,8	774 749	13,1	3,1
Deutschland	28 839	-11,6	94 101	21,6	3,3	234 481	3,1	738 364	17,6	3,1
Ausland	1 773	9,6	4 128	16,5	2,3	16 170	-14,2	36 385	-36,4	2,3
Sonstige tourismusrelevante Unterkünfte	6 276	-8,1	91 460	-1,5	14,6	55 202	0,4	835 642	3,2	15,1
Deutschland	6 269	-7,9	91 451	-1,5	14,6	55 124	0,7	835 532	3,2	15,2
Ausland	7	-65,0	9	-76,9	1,3	78	-61,2	110	-76,1	1,4
Vorsorge- u. Reha-Kliniken	4 057	-7,6	86 027	-1,3	21,2	37 494	1,3	794 883	3,3	21,2
Deutschland	4 057	-7,6	86 027	-1,3	21,2	37 494	1,3	794 883	3,3	21,2
Ausland	-	-	-	-	-	-	-	-	-	-
Schulungsheime	2 219	-8,9	5 433	-5,6	2,4	17 708	-1,3	40 759	1,4	2,3
Deutschland	2 212	-8,5	5 424	-5,1	2,5	17 630	-0,6	40 649	2,3	2,3
Ausland	7	-65,0	9	-76,9	1,3	78	-61,2	110	-76,1	1,4

**Noch 7. Ankünfte, Übernachtungen und Aufenthaltsdauer der Gäste in Beherbergungsbetrieben (einschl. Camping)  
nach Reisegebieten, Betriebsarten und zusammengefassten Gästegruppen**

Land, Reisegebiet ----- Betriebsart ----- Ständiger Wohnsitz der Gäste Deutschland/Ausland	September 2024					Januar bis September 2024				
	Ankünfte		Übernachtungen		durch- schn. Aufent- halts- dauer	Ankünfte		Übernachtungen		durch- schn. Aufent- halts- dauer
	insge- samt	Veränd. gegen- über Vorj.- monat	insge- samt	Veränd. gegen- über Vorj.- monat		insge- samt	Veränd. gegen- über Vorj.- zeitr.	insge- samt	Veränd. gegen- über Vorj.- zeitr.	
	Anzahl	%	Anzahl	%	Tage	Anzahl	%	Anzahl	%	Tage
	<b>Harz und Harzvorland</b>									
Betriebe zusammen	108 786	-8,7	304 382	-2,1	2,8	821 871	-1,1	2 312 159	0,4	2,8
Deutschland	104 620	-8,5	293 656	-1,7	2,8	783 227	-1,1	2 206 933	0,4	2,8
Ausland	4 166	-15,0	10 726	-11,5	2,6	38 644	-2,6	105 226	1,1	2,7
Hotels, Gasthöfe, Pensionen	77 264	-8,4	180 217	-7,0	2,3	572 928	-2,0	1 340 117	-3,3	2,3
Deutschland	73 911	-8,1	172 423	-6,9	2,3	543 936	-1,9	1 273 373	-3,4	2,3
Ausland	3 353	-14,5	7 794	-9,6	2,3	28 992	-4,5	66 744	-0,2	2,3
Hotels (ohne Hotels garnis)	62 847	-6,8	147 305	-5,2	2,3	467 784	-0,2	1 103 299	-1,6	2,4
Deutschland	60 173	-6,3	141 280	-4,9	2,3	444 850	0,2	1 050 605	-1,6	2,4
Ausland	2 674	-15,8	6 025	-11,4	2,3	22 934	-7,6	52 694	-2,9	2,3
Hotels garnis	6 050	-15,7	13 949	-15,6	2,3	47 683	-13,5	105 474	-12,9	2,2
Deutschland	5 688	-15,7	12 926	-16,6	2,3	44 377	-15,0	98 059	-14,9	2,2
Ausland	362	-15,0	1 023	-0,3	2,8	3 306	13,1	7 415	24,8	2,2
Gasthöfe	2 905	-10,7	5 979	-9,1	2,1	20 460	3,2	42 759	2,2	2,1
Deutschland	2 743	-12,0	5 580	-11,0	2,0	19 145	2,6	40 219	1,9	2,1
Ausland	162	18,2	399	28,3	2,5	1 315	12,7	2 540	7,8	1,9
Pensionen	5 462	-16,0	12 984	-15,4	2,4	37 001	-10,0	88 585	-11,8	2,4
Deutschland	5 307	-15,9	12 637	-15,0	2,4	35 564	-10,2	84 490	-12,1	2,4
Ausland	155	-16,2	347	-28,3	2,2	1 437	-2,7	4 095	-5,5	2,8





**Noch 7. Ankünfte, Übernachtungen und Aufenthaltsdauer der Gäste in Beherbergungsbetrieben (einschl. Camping)  
nach Reisegebieten, Betriebsarten und zusammengefassten Gästegruppen**

Land, Reisegebiet ----- Betriebsart ----- Ständiger Wohnsitz der Gäste Deutschland/Ausland	September 2024					Januar bis September 2024				
	Ankünfte		Übernachtungen		durch- schn. Aufent- halts- dauer	Ankünfte		Übernachtungen		durch- schn. Aufent- halts- dauer
	insge- samt	Veränd. gegen- über Vorj.- monat	insge- samt	Veränd. gegen- über Vorj.- monat		insge- samt	Veränd. gegen- über Vorj.- zeitr.	insge- samt	Veränd. gegen- über Vorj.- zeitr.	
	Anzahl	%	Anzahl	%	Tage	Anzahl	%	Anzahl	%	Tage
	<b>Halle, Saale, Unstrut</b>									
Betriebe zusammen	78 123	-2,4	169 865	-2,6	2,2	560 197	0,5	1 238 477	-1,0	2,2
Deutschland	73 007	-2,3	158 548	-2,9	2,2	509 331	0,8	1 133 239	-1,4	2,2
Ausland	5 116	-2,9	11 317	2,1	2,2	50 866	-1,8	105 238	3,5	2,1
Hotels, Gasthöfe, Pensionen	61 434	-2,2	112 409	-1,9	1,8	441 391	0,3	785 118	-0,3	1,8
Deutschland	56 858	-1,9	103 478	-1,2	1,8	395 289	0,7	695 842	-0,3	1,8
Ausland	4 576	-5,3	8 931	-9,3	2,0	46 102	-3,0	89 276	-0,5	1,9
Hotels (ohne Hotels garnis)	43 753	-8,3	78 592	-5,4	1,8	311 915	-3,3	536 650	-3,1	1,7
Deutschland	40 192	-8,2	72 029	-5,2	1,8	276 296	-2,8	474 422	-2,7	1,7
Ausland	3 561	-9,2	6 563	-6,7	1,8	35 619	-6,8	62 228	-6,4	1,7
Hotels garnis	12 259	32,4	21 580	25,7	1,8	89 536	16,5	158 355	14,1	1,8
Deutschland	11 372	33,3	19 842	26,7	1,7	80 947	16,3	141 324	13,2	1,7
Ausland	887	21,5	1 738	15,9	2,0	8 589	17,7	17 031	22,6	2,0
Gasthöfe	2 308	-6,1	5 297	-7,0	2,3	16 341	-3,5	32 788	-9,3	2,0
Deutschland	2 275	-5,8	5 180	-7,2	2,3	15 981	-3,1	31 689	-9,8	2,0
Ausland	33	-23,3	117	2,6	3,5	360	-18,2	1 099	8,1	3,1
Pensionen	3 114	-8,0	6 940	-20,3	2,2	23 599	-0,5	57 325	-2,3	2,4
Deutschland	3 019	-7,1	6 427	-14,4	2,1	22 065	-0,5	48 407	-3,8	2,2
Ausland	95	-30,1	513	-57,2	5,4	1 534	-0,8	8 918	7,0	5,8



**Noch 7. Ankünfte, Übernachtungen und Aufenthaltsdauer der Gäste in Beherbergungsbetrieben (einschl. Camping)  
nach Reisegebieten, Betriebsarten und zusammengefassten Gästegruppen**

Land, Reisegebiet ----- Betriebsart ----- Ständiger Wohnsitz der Gäste Deutschland/Ausland	September 2024					Januar bis September 2024				
	Ankünfte		Übernachtungen		durch- schn. Aufent- halts- dauer	Ankünfte		Übernachtungen		durch- schn. Aufent- halts- dauer
	insge- samt	Veränd. gegen- über Vorj.- monat	insge- samt	Veränd. gegen- über Vorj.- monat		insge- samt	Veränd. gegen- über Vorj.- zeitr.	insge- samt	Veränd. gegen- über Vorj.- zeitr.	
	Anzahl	%	Anzahl	%	Tage	Anzahl	%	Anzahl	%	Tage
	<b>Anhalt-Wittenberg</b>									
Betriebe zusammen	55 251	0,2	121 871	-3,3	2,2	408 976	5,3	990 751	4,2	2,4
Deutschland	50 125	-0,4	112 552	-3,8	2,2	367 823	5,5	912 494	4,4	2,5
Ausland	5 126	6,8	9 319	2,5	1,8	41 153	3,9	78 257	1,5	1,9
Hotels, Gasthöfe, Pensionen	41 342	3,8	71 567	3,8	1,7	297 593	6,4	528 754	6,7	1,8
Deutschland	36 793	3,4	63 981	3,0	1,7	261 055	6,5	465 277	6,4	1,8
Ausland	4 549	7,0	7 586	10,6	1,7	36 538	5,3	63 477	8,7	1,7
Hotels (ohne Hotels garnis)	33 870	3,5	57 028	4,8	1,7	241 554	7,3	412 796	8,4	1,7
Deutschland	30 039	2,4	51 002	3,1	1,7	211 163	7,0	365 036	8,7	1,7
Ausland	3 831	13,5	6 026	21,4	1,6	30 391	9,4	47 760	6,5	1,6
Hotels garnis	4 217	25,2	7 164	19,7	1,7	31 612	10,9	56 032	6,2	1,8
Deutschland	3 742	34,5	6 395	24,0	1,7	27 301	15,4	49 308	7,2	1,8
Ausland	475	-18,8	769	-7,2	1,6	4 311	-10,9	6 724	-0,6	1,6
Gasthöfe	737	-7,2	1 298	2,4	1,8	6 035	10,4	9 906	4,8	1,6
Deutschland	693	-7,5	1 191	2,7	1,7	5 678	10,1	8 983	1,7	1,6
Ausland	44	-2,2	107	-	2,4	357	16,3	923	47,7	2,6
Pensionen	2 518	-15,2	6 077	-16,3	2,4	18 392	-10,8	50 020	-5,4	2,7
Deutschland	2 319	-14,7	5 393	-14,4	2,3	16 913	-10,2	41 950	-10,1	2,5
Ausland	199	-19,8	684	-28,6	3,4	1 479	-16,6	8 070	30,4	5,5



**Noch 7. Ankünfte, Übernachtungen und Aufenthaltsdauer der Gäste in Beherbergungsbetrieben (einschl. Camping)  
nach Reisegebieten, Betriebsarten und zusammengefassten Gästegruppen**

Land, Reisegebiet ----- Betriebsart ----- Ständiger Wohnsitz der Gäste Deutschland/Ausland	September 2024					Januar bis September 2024				
	Ankünfte		Übernachtungen		durch- schn. Aufent- halts- dauer	Ankünfte		Übernachtungen		durch- schn. Aufent- halts- dauer
	insge- samt	Veränd. gegen- über Vorj.- monat	insge- samt	Veränd. gegen- über Vorj.- monat		insge- samt	Veränd. gegen- über Vorj.- zeitr.	insge- samt	Veränd. gegen- über Vorj.- zeitr.	
	Anzahl	%	Anzahl	%	Tage	Anzahl	%	Anzahl	%	Tage
	<b>Magdeburg, Elbe-Börde-Heide</b>									
Betriebe zusammen	81 691	-6,4	179 873	-1,4	2,2	629 983	-1,0	1 450 238	-0,7	2,3
Deutschland	73 964	-6,5	162 180	-2,1	2,2	564 652	-0,5	1 305 011	-	2,3
Ausland	7 727	-5,5	17 693	5,9	2,3	65 331	-4,5	145 227	-6,8	2,2
Hotels, Gasthöfe, Pensionen	68 649	-5,9	122 886	-3,3	1,8	519 404	-0,4	924 051	-0,2	1,8
Deutschland	61 755	-5,5	108 792	-4,2	1,8	461 938	-0,6	812 538	-1,6	1,8
Ausland	6 894	-9,0	14 094	4,0	2,0	57 466	0,5	111 513	10,7	1,9
Hotels (ohne Hotels garnis)	52 428	-6,7	92 389	-4,7	1,8	389 362	-2,1	680 508	-3,0	1,7
Deutschland	46 793	-6,0	82 097	-5,1	1,8	343 614	-2,2	605 079	-3,1	1,8
Ausland	5 635	-12,1	10 292	-1,3	1,8	45 748	-1,0	75 429	-2,7	1,6
Hotels garnis	11 602	-6,0	18 749	-0,8	1,6	95 702	6,3	154 846	6,6	1,6
Deutschland	10 619	-7,0	17 256	-1,4	1,6	86 413	6,8	140 244	7,4	1,6
Ausland	983	6,0	1 493	6,5	1,5	9 289	1,8	14 602	-0,2	1,6
Gasthöfe	1 399	-7,8	3 049	-6,9	2,2	10 885	-4,9	21 114	-9,4	1,9
Deutschland	1 350	-7,1	2 960	-6,6	2,2	10 258	-5,3	20 070	-9,1	2,0
Ausland	49	-23,4	89	-15,2	1,8	627	2,3	1 044	-15,4	1,7
Pensionen	3 220	11,4	8 699	9,3	2,7	23 455	3,8	67 583	21,0	2,9
Deutschland	2 993	10,3	6 479	2,3	2,2	21 653	1,3	47 145	-2,9	2,2
Ausland	227	28,2	2 220	36,8	9,8	1 802	47,1	20 438	180,7	11,3

**Noch 7. Ankünfte, Übernachtungen und Aufenthaltsdauer der Gäste in Beherbergungsbetrieben (einschl. Camping)  
nach Reisegebieten, Betriebsarten und zusammengefassten Gästegruppen**

Land, Reisegebiet ----- Betriebsart ----- Ständiger Wohnsitz der Gäste Deutschland/Ausland	September 2024					Januar bis September 2024				
	Ankünfte		Übernachtungen		durch- schn. Aufent- halts- dauer	Ankünfte		Übernachtungen		durch- schn. Aufent- halts- dauer
	insge- samt	Veränd. gegen- über Vorj.- monat	insge- samt	Veränd. gegen- über Vorj.- monat		insge- samt	Veränd. gegen- über Vorj.- zeitr.	insge- samt	Veränd. gegen- über Vorj.- zeitr.	
	Anzahl	%	Anzahl	%	Tage	Anzahl	%	Anzahl	%	Tage
	<b>Magdeburg, Elbe-Börde-Heide</b>									
Ferienunterkünfte u. ähnliche Beherbergungsstätten	4 858	-5,7	14 996	-3,4	3,1	38 341	0,7	120 666	-2,8	3,1
Deutschland	4 587	-6,9	12 401	-5,6	2,7	35 059	0,8	95 668	-4,7	2,7
Ausland	271	22,1	2 595	9,0	9,6	3 282	0,2	24 998	5,4	7,6
Erholungs- und Ferienheime	.	.	.	.	.	.	.	.	.	.
Deutschland	.	.	.	.	.	.	.	.	.	.
Ausland	.	.	.	.	.	.	.	.	.	.
Ferienzentren	.	.	.	.	.	.	.	.	.	.
Deutschland	.	.	.	.	.	.	.	.	.	.
Ausland	.	.	.	.	.	.	.	.	.	.
Ferienhäuser, -wohnungen	932	11,8	3 442	-7,0	3,7	9 103	15,0	35 470	3,0	3,9
Deutschland	753	16,4	1 602	-2,9	2,1	6 690	21,3	15 250	-0,9	2,3
Ausland	179	-4,3	1 840	-10,2	10,3	2 413	0,5	20 220	6,1	8,4
Jugendherbergen, Hütten	2 234	-4,6	5 759	-1,4	2,6	16 817	0,2	41 872	1,5	2,5
Deutschland	2 150	-7,2	5 023	-9,2	2,3	16 078	-1,0	37 706	-0,2	2,3
Ausland	84	236,0	736	141,3	8,8	739	36,3	4 166	20,1	5,6
Campingplätze	6 268	-8,8	15 884	4,1	2,5	56 008	-6,0	172 911	-6,3	3,1
Deutschland	5 713	-12,2	14 889	2,6	2,6	51 503	-0,6	164 305	7,1	3,2
Ausland	555	53,3	995	34,1	1,8	4 505	-42,1	8 606	-72,3	1,9
Sonstige tourismusrelevante Unterkünfte	1 916	-18,5	26 107	6,5	13,6	16 230	-3,4	232 610	3,1	14,3
Deutschland	1 909	-18,1	26 098	6,7	13,7	16 152	-2,8	232 500	3,3	14,4
Ausland	7	-63,2	9	-74,3	1,3	78	-58,9	110	-71,5	1,4
Vorsorge- u. Reha-Kliniken	905	-22,3	23 722	7,2	26,2	8 375	-7,3	213 601	1,9	25,5
Deutschland	905	-22,3	23 722	7,2	26,2	8 375	-7,3	213 601	1,9	25,5
Ausland	-	-	-	-	-	-	-	-	-	-
Schulungsheime	1 011	-14,8	2 385	0,1	2,4	7 855	1,1	19 009	19,1	2,4
Deutschland	1 004	-14,0	2 376	1,2	2,4	7 777	2,6	18 899	21,3	2,4
Ausland	7	-63,2	9	-74,3	1,3	78	-58,9	110	-71,5	1,4

**Noch 7. Ankünfte, Übernachtungen und Aufenthaltsdauer der Gäste in Beherbergungsbetrieben (einschl. Camping)  
nach Reisegebieten, Betriebsarten und zusammengefassten Gästegruppen**

Land, Reisegebiet ----- Betriebsart ----- Ständiger Wohnsitz der Gäste Deutschland/Ausland	September 2024					Januar bis September 2024				
	Ankünfte		Übernachtungen		durch- schn. Aufent- halts- dauer	Ankünfte		Übernachtungen		durch- schn. Aufent- halts- dauer
	insge- samt	Veränd. gegen- über Vorj.- monat	insge- samt	Veränd. gegen- über Vorj.- monat		insge- samt	Veränd. gegen- über Vorj.- zeitr.	insge- samt	Veränd. gegen- über Vorj.- zeitr.	
	Anzahl	%	Anzahl	%	Tage	Anzahl	%	Anzahl	%	Tage
	<b>Altmark</b>									
Betriebe zusammen	26 951	-4,7	68 291	-2,0	2,5	202 054	0,8	547 332	3,5	2,7
Deutschland	26 030	-4,7	65 310	0,1	2,5	194 512	0,6	518 743	4,0	2,7
Ausland	921	-4,7	2 981	-33,4	3,2	7 542	6,5	28 589	-5,1	3,8
Hotels, Gasthöfe, Pensionen	16 900	-3,4	31 690	-7,0	1,9	126 930	1,1	243 941	1,7	1,9
Deutschland	16 205	-3,3	30 161	-4,8	1,9	121 178	1,0	228 959	1,5	1,9
Ausland	695	-5,6	1 529	-36,1	2,2	5 752	4,1	14 982	4,9	2,6
Hotels (ohne Hotels garnis)	11 077	-2,9	20 329	-7,1	1,8	82 820	0,5	154 789	2,0	1,9
Deutschland	10 619	-2,6	19 375	-4,3	1,8	79 493	0,7	147 586	2,5	1,9
Ausland	458	-9,7	954	-41,8	2,1	3 327	-2,4	7 203	-7,1	2,2
Hotels garnis	995	-4,8	1 743	-14,7	1,8	7 566	-4,1	14 328	-2,8	1,9
Deutschland	904	-11,0	1 590	-20,7	1,8	6 952	-7,1	13 065	-6,6	1,9
Ausland	91	213,8	153	302,6	1,7	614	51,2	1 263	66,6	2,1
Gasthöfe	1 718	-4,6	2 951	-9,1	1,7	12 308	8,9	21 174	-0,7	1,7
Deutschland	1 674	-2,8	2 891	-6,8	1,7	11 828	9,0	20 428	-0,3	1,7
Ausland	44	-43,6	60	-58,3	1,4	480	6,9	746	-11,2	1,6
Pensionen	3 110	-4,0	6 667	-3,3	2,1	24 236	1,3	53 650	3,2	2,2
Deutschland	3 008	-3,5	6 305	-0,3	2,1	22 905	1,0	47 880	1,7	2,1
Ausland	102	-16,4	362	-36,6	3,5	1 331	5,5	5 770	17,0	4,3





**8. Ankünfte, Übernachtungen und Aufenthaltsdauer der Gäste in Beherbergungsbetrieben (einschl. Camping)  
nach Reisegebieten und Herkunftsländern**

Land Reisegebiet ----- Herkunftsland	September 2024					Januar bis September 2024				
	Ankünfte		Übernachtungen		durch- schn. Aufent- halts- dauer	Ankünfte		Übernachtungen		durch- schn. Aufent- halts- dauer
	insge- sammt	Veränd. gegen- über Vorj.- monat	insge- sammt	Veränd. gegen- über Vorj.- monat		insge- sammt	Veränd. gegen- über Vorj.- zeitr.	insge- sammt	Veränd. gegen- über Vorj.- zeitr.	
	Anzahl	%	Anzahl	%	Tage	Anzahl	%	Anzahl	%	Tage
	<b>Sachsen-Anhalt</b>									
<b>Insgesamt</b>	<b>350 802</b>	<b>-5,2</b>	<b>844 282</b>	<b>-2,2</b>	<b>2,4</b>	<b>2 623 081</b>	<b>0,4</b>	<b>6 538 957</b>	<b>0,7</b>	<b>2,5</b>
Deutschland	327 746	-5,2	792 246	-2,2	2,4	2 419 545	0,5	6 076 420	0,9	2,5
Ausland	23 056	-4,4	52 036	-2,7	2,3	203 536	-1,5	462 537	-1,4	2,3
Europa	20 132	-6,0	46 741	-2,7	2,3	184 161	-1,4	426 614	-1,2	2,3
Belgien	545	-18,4	962	-22,0	1,8	5 116	-3,8	9 660	-5,6	1,9
Bulgarien	79	-12,2	175	-73,9	2,2	652	-34,9	2 331	-69,2	3,6
Dänemark	1 902	-20,7	3 806	-15,3	2,0	27 840	-4,8	53 986	-1,2	1,9
Estland	53	76,7	87	123,1	1,6	375	-6,0	664	3,6	1,8
Finnland	238	18,4	428	37,2	1,8	1 721	-7,5	3 505	7,0	2,0
Frankreich	545	26,2	992	19,4	1,8	4 804	-16,5	8 270	-51,5	1,7
Griechenland	40	8,1	78	50,0	2,0	466	54,3	780	8,2	1,7
Irland	61	-37,1	87	-51,4	1,4	721	-4,0	1 497	9,0	2,1
Island	20	233,3	32	146,2	1,6	238	24,0	723	-1,9	3,0
Italien	643	21,1	1 357	4,5	2,1	4 941	-3,5	9 009	-20,5	1,8
Kroatien	72	-6,5	464	-12,9	6,4	964	62,3	3 298	11,7	3,4
Lettland	100	7,5	201	67,5	2,0	746	9,1	1 593	31,2	2,1
Litauen	137	-13,8	251	-17,7	1,8	1 789	-18,2	2 914	-28,6	1,6
Luxemburg	63	-30,8	119	-31,6	1,9	619	-3,0	1 164	-2,9	1,9
Malta	4	-77,8	13	-40,9	3,3	41	-37,9	90	-28,6	2,2
Niederlande	3 354	-4,3	7 591	10,5	2,3	33 018	9,5	68 592	12,8	2,1
Norwegen	266	-26,5	423	-32,6	1,6	2 888	-1,0	4 270	1,5	1,5
Österreich	1 407	-0,8	2 732	-3,4	1,9	12 045	-0,5	24 229	2,2	2,0
Polen	2 889	9,3	9 337	-1,7	3,2	23 744	2,3	91 114	25,4	3,8
Portugal	86	56,4	504	152,0	5,9	867	11,4	4 948	39,1	5,7
Rumänien	242	33,7	1 288	62,8	5,3	1 869	-14,4	9 619	-18,9	5,1
Russische Föderation	72	41,2	123	-1,6	1,7	732	3,0	1 253	0,2	1,7
Schweden	1 882	22,3	2 649	13,9	1,4	12 177	12,2	17 366	11,6	1,4
Schweiz	1 564	-0,9	3 027	2,8	1,9	11 628	0,9	22 150	-2,5	1,9
Slowakei	283	-8,7	1 151	26,9	4,1	2 549	0,4	8 911	-12,3	3,5
Slowenien	65	-53,2	267	-68,3	4,1	806	-17,5	4 097	-25,4	5,1
Spanien	294	3,9	926	-35,6	3,1	2 439	-34,8	8 961	-35,2	3,7
Tschechische Republik	490	-29,2	1 360	-19,6	2,8	5 633	-8,1	13 566	-4,3	2,4
Türkei	67	13,6	122	4,3	1,8	655	-9,2	1 476	1,7	2,3
Ukraine	276	-23,8	500	-19,1	1,8	2 916	8,4	7 727	49,2	2,6
Ungarn	243	12,0	693	-18,2	2,9	1 748	-21,6	5 958	-30,8	3,4
Vereinigtes Königreich	1 011	-	2 308	10,5	2,3	7 765	-1,2	14 842	-18,9	1,9
Zypern	6	-40,0	8	-50,0	1,3	59	-25,3	109	-28,3	1,8
Sonstige europäische Länder	1 133	-45,1	2 680	-10,8	2,4	9 590	-15,1	17 942	-14,0	1,9

**Noch 8. Ankünfte, Übernachtungen und Aufenthaltsdauer der Gäste in Beherbergungsbetrieben (einschl. Camping)  
nach Reisegebieten und Herkunftsländern**

Land Reisegebiet ----- Herkunftsland	September 2024					Januar bis September 2024				
	Ankünfte		Übernachtungen		durch- schn. Aufent- halts- dauer	Ankünfte		Übernachtungen		durch- schn. Aufent- halts- dauer
	insge- samt	Veränd. gegen- über Vorj.- monat	insge- samt	Veränd. gegen- über Vorj.- monat		insge- samt	Veränd. gegen- über Vorj.- zeitr.	insge- samt	Veränd. gegen- über Vorj.- zeitr.	
	Anzahl	%	Anzahl	%	Tage	Anzahl	%	Anzahl	%	Tage
	<b>Sachsen-Anhalt</b>									
Afrika	62	5,1	222	16,2	3,6	643	11,4	1 422	17,4	2,2
Südafrika	20	100,0	50	163,2	2,5	110	19,6	246	41,4	2,2
Sonstige afrikanische Länder	42	-14,3	172	-	4,1	533	9,9	1 176	13,4	2,2
Asien	923	8,5	1 578	10,1	1,7	6 128	7,7	11 138	7,6	1,8
Arabische Golfstaaten	81	252,2	108	208,6	1,3	399	9,3	747	14,2	1,9
China (einschl. Hongkong)	161	-35,6	298	-21,8	1,9	1 221	18,4	2 543	45,0	2,1
Indien	109	91,2	200	51,5	1,8	384	41,2	939	70,4	2,4
Israel	54	17,4	101	7,4	1,9	453	-24,5	907	-30,2	2,0
Japan	85	9,0	153	-14,0	1,8	552	-9,1	963	-8,9	1,7
Korea, Republik	167	-9,7	219	5,3	1,3	1 228	57,6	1 590	41,0	1,3
Taiwan	86	230,8	141	261,5	1,6	225	30,1	350	36,2	1,6
Sonstige asiatische Länder	180	-3,2	358	-2,2	2,0	1 666	-10,5	3 099	-15,1	1,9
Amerika	1 436	30,1	2 570	-2,7	1,8	8 785	6,3	16 860	0,3	1,9
Kanada	73	-49,0	132	-45,9	1,8	636	-14,3	1 377	-8,6	2,2
Vereinigte Staaten	1 149	40,5	1 964	-6,6	1,7	6 733	8,8	12 142	-2,6	1,8
Sonstige nordamerik. Länder	8	700,0	26	**	3,3	92	-20,7	186	-57,3	2,0
Mittelamerika/Karibik	98	151,3	133	56,5	1,4	575	38,9	1 357	56,2	2,4
Brasilien	60	-	211	129,3	3,5	361	-1,6	864	37,4	2,4
Sonstige südamerik. Länder	48	11,6	104	-11,1	2,2	388	-11,4	934	3,7	2,4
Australien, Ozeanien	229	16,2	422	40,2	1,8	1 150	11,1	2 033	15,3	1,8
Australien	182	7,7	350	33,6	1,9	957	17,9	1 657	12,6	1,7
Neuseeland, Ozeanien	47	67,9	72	84,6	1,5	193	-13,5	376	28,8	1,9
Ohne Angaben	274	-45,1	503	-42,4	1,8	2 669	-36,1	4 470	-36,5	1,7

**Noch 8. Ankünfte, Übernachtungen und Aufenthaltsdauer der Gäste in Beherbergungsbetrieben (einschl. Camping)  
nach Reisegebieten und Herkunftsländern**

Land Reisegebiet ----- Herkunftsland	September 2024					Januar bis September 2024				
	Ankünfte		Übernachtungen		durch- schn. Aufent- halts- dauer	Ankünfte		Übernachtungen		durch- schn. Aufent- halts- dauer
	insge- samt	Veränd. gegen- über Vorj.- monat	insge- samt	Veränd. gegen- über Vorj.- monat		insge- samt	Veränd. gegen- über Vorj.- zeitr.	insge- samt	Veränd. gegen- über Vorj.- zeitr.	
	Anzahl	%	Anzahl	%	Tage	Anzahl	%	Anzahl	%	Tage
	<b>Harz und Harzvorland</b>									
Zusammen	108 786	-8,7	304 382	-2,1	2,8	821 871	-1,1	2 312 159	0,4	2,8
Deutschland	104 620	-8,5	293 656	-1,7	2,8	783 227	-1,1	2 206 933	0,4	2,8
Ausland	4 166	-15,0	10 726	-11,5	2,6	38 644	-2,6	105 226	1,1	2,7
Europa	3 758	-13,5	9 978	-9,4	2,7	35 161	-2,6	98 321	1,7	2,8
Belgien	112	-34,1	277	-31,4	2,5	1 151	-8,5	2 850	-6,3	2,5
Bulgarien	14	100,0	33	94,1	2,4	42	-70,2	92	-83,5	2,2
Dänemark	645	-15,6	1 771	-11,3	2,7	9 723	-1,3	29 014	4,3	3,0
Estland	14	250,0	26	333,3	1,9	66	37,5	115	30,7	1,7
Finnland	38	22,6	62	26,5	1,6	210	-16,7	349	-25,1	1,7
Frankreich	99	98,0	203	144,6	2,1	576	-0,2	1 075	-9,1	1,9
Griechenland	2	-	2	-50,0	1,0	28	55,6	57	-16,2	2,0
Irland	7	-61,1	8	-86,0	1,1	76	-36,7	149	-46,4	2,0
Island	4	-	4	-50,0	1,0	23	-48,9	40	-71,0	1,7
Italien	59	-7,8	170	-53,2	2,9	581	11,5	1 375	-12,6	2,4
Kroatien	7	250,0	20	185,7	2,9	33	3,1	73	-49,0	2,2
Lettland	5	-37,5	11	22,2	2,2	107	57,4	372	39,8	3,5
Litauen	15	-6,3	35	-52,1	2,3	159	3,2	603	30,2	3,8
Luxemburg	15	-21,1	45	-28,6	3,0	148	-14,5	388	-10,2	2,6
Malta	-	-100,0	-	-100,0	-	13	62,5	37	362,5	2,8
Niederlande	978	-5,6	2 969	15,2	3,0	9 277	5,6	27 903	15,4	3,0
Norwegen	48	-70,7	84	-73,8	1,8	485	-17,4	843	-18,9	1,7
Österreich	202	-26,5	504	-25,0	2,5	1 657	-17,4	4 022	-20,5	2,4
Polen	261	9,7	540	-11,2	2,1	2 144	6,8	5 760	3,7	2,7
Portugal	6	-60,0	20	-62,3	3,3	49	-41,0	274	86,4	5,6
Rumänien	9	12,5	23	43,8	2,6	170	-2,9	714	71,6	4,2
Russische Föderation	7	-56,3	10	-81,8	1,4	98	-63,4	139	-58,0	1,4
Schweden	214	13,2	369	5,4	1,7	1 374	-0,4	2 461	2,8	1,8
Schweiz	387	10,6	919	16,5	2,4	2 566	12,6	6 011	19,6	2,3
Slowakei	33	26,9	107	27,4	3,2	386	44,0	988	87,5	2,6
Slowenien	6	-68,4	24	14,3	4,0	59	-11,9	217	34,0	3,7
Spanien	64	-28,1	555	-37,0	8,7	493	-21,9	4 694	-27,0	9,5
Tschechische Republik	79	-38,8	123	-35,9	1,6	643	-21,6	1 270	-24,8	2,0
Türkei	3	-62,5	4	-60,0	1,3	70	42,9	153	84,3	2,2
Ukraine	12	-33,3	26	-38,1	2,2	307	39,5	528	39,7	1,7
Ungarn	35	133,3	80	233,3	2,3	172	-30,4	509	-13,0	3,0
Vereinigtes Königreich	299	5,7	818	17,5	2,7	1 682	-6,7	4 157	-3,1	2,5
Zypern	1	-80,0	2	-80,0	2,0	15	-51,6	43	-18,9	2,9
Sonstige europäische Länder	78	-73,7	134	-71,5	1,7	578	-48,3	1 046	-41,3	1,8

**Noch 8. Ankünfte, Übernachtungen und Aufenthaltsdauer der Gäste in Beherbergungsbetrieben (einschl. Camping)  
nach Reisegebieten und Herkunftsländern**

Land Reisegebiet ----- Herkunftsland	September 2024					Januar bis September 2024				
	Ankünfte		Übernachtungen		durch- schn. Aufent- halts- dauer	Ankünfte		Übernachtungen		durch- schn. Aufent- halts- dauer
	insge- samt	Veränd. gegen- über Vorj.- monat	insge- samt	Veränd. gegen- über Vorj.- monat		insge- samt	Veränd. gegen- über Vorj.- zeitr.	insge- samt	Veränd. gegen- über Vorj.- zeitr.	
	Anzahl	%	Anzahl	%	Tage	Anzahl	%	Anzahl	%	Tage
	<b>Harz und Harzvorland</b>									
Afrika	6	-33,3	6	-70,0	1,0	60	-20,0	104	-32,9	1,7
Südafrika	2	-	2	-66,7	1,0	22	57,1	43	-18,9	2,0
Sonstige afrikanische Länder	4	-42,9	4	- 71	1,0	38	-37,7	61	-40,2	1,6
Asien	87	-40,4	142	-57,0	1,6	885	-9,0	1 878	-12,8	2,1
Arabische Golfstaaten	1	-	1	-	1,0	50	92,3	119	88,9	2,4
China (einschl. Hongkong)	23	-65,2	44	-65,1	1,9	216	6,9	580	32,7	2,7
Indien	7	-36,4	17	-66,0	2,4	65	91,2	134	15,5	2,1
Israel	7	-41,7	14	-46,2	2,0	141	-26,6	295	-44,5	2,1
Japan	20	5,3	27	-43,8	1,4	120	12,1	205	4,1	1,7
Korea, Republik	1	-66,7	3	-78,6	3,0	83	53,7	180	29,5	2,2
Taiwan	14	7,7	16	-15,8	1,1	65	-31,6	93	-29,0	1,4
Sonstige asiatische Länder	14	-33,3	20	-56,5	1,4	145	-44,9	272	-49,4	1,9
Amerika	198	-28,0	381	-22,9	1,9	1 480	1,4	3 002	0,9	2,0
Kanada	18	-64,0	29	-69,8	1,6	168	0,6	349	3,6	2,1
Vereinigte Staaten	155	-11,4	307	-1,9	2,0	1 059	8,1	2 156	5,9	2,0
Sonstige nordamerik. Länder	2	-	2	-	1,0	4	-60,0	8	-63,6	2,0
Mittelamerika/Karibik	8	700,0	15	**	1,9	71	-24,5	150	-26,5	2,1
Brasilien	9	-67,9	20	-57,4	2,2	96	-10,3	183	-11,2	1,9
Sonstige südamerik. Länder	6	-71,4	8	-78,4	1,3	82	-18,8	156	-8,8	1,9
Australien, Ozeanien	43	-34,8	79	-28,8	1,8	303	2,4	556	-3,8	1,8
Australien	36	-35,7	58	-38,3	1,6	253	1,2	455	-10,4	1,8
Neuseeland, Ozeanien	7	-30,0	21	23,5	3,0	50	8,7	101	44,3	2,0
Ohne Angaben	74	25,4	140	-7,9	1,9	755	-3,0	1 365	-11,0	1,8

**Noch 8. Ankünfte, Übernachtungen und Aufenthaltsdauer der Gäste in Beherbergungsbetrieben (einschl. Camping)  
nach Reisegebieten und Herkunftsländern**

Land Reisegebiet ----- Herkunftsland	September 2024					Januar bis September 2024				
	Ankünfte		Übernachtungen		durch- schn. Aufent- halts- dauer	Ankünfte		Übernachtungen		durch- schn. Aufent- halts- dauer
	insge- samt	Veränd. gegen- über Vorj.- monat	insge- samt	Veränd. gegen- über Vorj.- monat		insge- samt	Veränd. gegen- über Vorj.- zeitr.	insge- samt	Veränd. gegen- über Vorj.- zeitr.	
	Anzahl	%	Anzahl	%	Tage	Anzahl	%	Anzahl	%	Tage
	<b>Halle, Saale, Unstrut</b>									
Zusammen	78 123	-2,4	169 865	-2,6	2,2	560 197	0,5	1 238 477	-1,0	2,2
Deutschland	73 007	-2,3	158 548	-2,9	2,2	509 331	0,8	1 133 239	-1,4	2,2
Ausland	5 116	-2,9	11 317	2,1	2,2	50 866	-1,8	105 238	3,5	2,1
Europa	4 469	-4,0	10 129	2,8	2,3	45 977	0,4	96 194	5,5	2,1
Belgien	79	-13,2	128	-10,5	1,6	1 050	-3,1	1 974	3,6	1,9
Bulgarien	20	11,1	31	-39,2	1,6	149	-34,9	597	-9,3	4,0
Dänemark	552	-31,9	876	-26,8	1,6	8 518	-1,7	10 874	-3,9	1,3
Estland	5	-61,5	12	-14,3	2,4	33	-37,7	66	-10,8	2,0
Finnland	80	33,3	136	40,2	1,7	483	-11,2	1 014	5,7	2,1
Frankreich	158	36,2	278	21,9	1,8	1 485	28,6	2 766	11,0	1,9
Griechenland	15	36,4	39	160,0	2,6	143	60,7	230	72,9	1,6
Irland	13	-13,3	24	-	1,8	210	42,9	432	71,4	2,1
Island	-	-100,0	-	-100,0	-	68	70,0	97	42,6	1,4
Italien	206	64,8	364	40,5	1,8	1 588	-4,4	2 460	-12,4	1,5
Kroatien	14	-41,7	20	-78,7	1,4	422	113,1	1 371	34,1	3,2
Lettland	28	-44,0	86	26,5	3,1	134	-	269	20,1	2,0
Litauen	23	91,7	28	75,0	1,2	173	45,4	286	55,4	1,7
Luxemburg	16	-51,5	32	-22,0	2,0	179	26,1	281	29,5	1,6
Malta	1	-	10	900,0	10,0	6	50,0	20	42,9	3,3
Niederlande	430	-16,3	791	-2,2	1,8	5 657	18,9	9 906	19,1	1,8
Norwegen	57	29,5	66	-45,5	1,2	716	2,0	876	-7,4	1,2
Österreich	435	27,9	832	40,5	1,9	3 492	3,7	6 805	20,0	1,9
Polen	617	16,6	2 438	14,7	4,0	5 581	-2,1	19 806	9,7	3,5
Portugal	22	633,3	40	900,0	1,8	242	92,1	473	93,1	2,0
Rumänien	123	78,3	551	134,5	4,5	608	10,5	2 851	101,3	4,7
Russische Föderation	12	140,0	51	104,0	4,3	177	12,0	409	47,1	2,3
Schweden	462	-6,7	627	-12,6	1,4	3 885	9,3	5 154	6,7	1,3
Schweiz	343	-10,9	563	-13,1	1,6	3 005	2,5	5 133	-0,1	1,7
Slowakei	65	-17,7	413	39,1	6,4	559	-19,9	2 611	-20,7	4,7
Slowenien	10	-76,2	14	-97,0	1,4	253	-28,9	1 386	-20,6	5,5
Spanien	96	123,3	143	55,4	1,5	732	-45,3	1 705	-33,1	2,3
Tschechische Republik	116	-29,7	395	4,2	3,4	1 509	-8,0	4 626	8,7	3,1
Türkei	24	100,0	58	114,8	2,4	257	11,3	547	20,2	2,1
Ukraine	100	-18,0	161	-35,3	1,6	1 052	22,8	3 244	36,2	3,1
Ungarn	42	-2,3	117	-11,4	2,8	458	-8,6	1 455	12,3	3,2
Vereinigtes Königreich	173	-8,0	307	-1,6	1,8	1 233	-7,1	2 120	-2,8	1,7
Zypern	2	-	3	50,0	1,5	24	4,3	39	-15,2	1,6
Sonstige europäische Länder	130	-31,9	495	37,1	3,8	1 896	-29,7	4 311	-24,9	2,3

**Noch 8. Ankünfte, Übernachtungen und Aufenthaltsdauer der Gäste in Beherbergungsbetrieben (einschl. Camping)  
nach Reisegebieten und Herkunftsländern**

Land Reisegebiet ----- Herkunftsland	September 2024					Januar bis September 2024				
	Ankünfte		Übernachtungen		durch- schn. Aufent- halts- dauer	Ankünfte		Übernachtungen		durch- schn. Aufent- halts- dauer
	insge- samt	Veränd. gegen- über Vorj.- monat	insge- samt	Veränd. gegen- über Vorj.- monat		insge- samt	Veränd. gegen- über Vorj.- zeitr.	insge- samt	Veränd. gegen- über Vorj.- zeitr.	
	Anzahl	%	Anzahl	%	Tage	Anzahl	%	Anzahl	%	Tage
	<b>Halle, Saale, Unstrut</b>									
Afrika	19	-13,6	84	33,3	4,4	296	23,3	603	17,5	2,0
Südafrika	6	-14,3	6	-50,0	1,0	35	29,6	68	88,9	1,9
Sonstige afrikanische Länder	13	-13,3	78	52,9	6,0	261	22,5	535	12,2	2,0
Asien	256	32,6	418	20,8	1,6	1 653	-16,9	3 264	1,5	2,0
Arabische Golfstaaten	51	920,0	53	341,7	1,0	188	30,6	277	22,6	1,5
China (einschl. Hongkong)	43	79,2	59	55,3	1,4	368	18,3	683	44,4	1,9
Indien	18	-21,7	43	38,7	2,4	106	-25,9	324	36,1	3,1
Israel	25	400,0	36	200,0	1,4	112	-32,1	173	-40,8	1,5
Japan	21	23,5	66	200,0	3,1	147	-40,5	291	-7,3	2,0
Korea, Republik	26	-29,7	26	-39,5	1,0	148	55,8	245	76,3	1,7
Taiwan	2	100,0	2	100,0	1,0	27	-12,9	47	2,2	1,7
Sonstige asiatische Länder	70	-13,6	133	-28,9	1,9	557	-34,7	1 224	-17,7	2,2
Amerika	295	27,2	494	-7,3	1,7	2 087	0,5	3 873	-2,6	1,9
Kanada	9	-67,9	14	-73,6	1,6	154	-17,2	359	36,0	2,3
Vereinigte Staaten	201	14,2	350	-14,4	1,7	1 423	-7,8	2 520	-18,3	1,8
Sonstige nordamerik. Länder	-	-	-	-	-	61	38,6	123	46,4	2,0
Mittelamerika/Karibik	60	361,5	84	140,0	1,4	257	97,7	518	127,2	2,0
Brasilien	6	-33,3	6	-50,0	1,0	83	2,5	173	22,7	2,1
Sonstige südamerik. Länder	19	216,7	40	66,7	2,1	109	17,2	180	2,9	1,7
Australien, Ozeanien	32	-11,1	97	73,2	3,0	311	51,0	467	48,3	1,5
Australien	25	-16,7	85	73,5	3,4	283	92,5	418	71,3	1,5
Neuseeland, Ozeanien	7	16,7	12	71,4	1,7	28	-52,5	49	-31,0	1,8
Ohne Angaben	45	-66,4	95	-58,7	2,1	542	-63,6	837	-67,0	1,5

**Noch 8. Ankünfte, Übernachtungen und Aufenthaltsdauer der Gäste in Beherbergungsbetrieben (einschl. Camping)  
nach Reisegebieten und Herkunftsländern**

Land Reisegebiet ----- Herkunftsland	September 2024					Januar bis September 2024				
	Ankünfte		Übernachtungen		durch- schn. Aufent- halts- dauer	Ankünfte		Übernachtungen		durch- schn. Aufent- halts- dauer
	insge- samt	Veränd. gegen- über Vorj.- monat	insge- samt	Veränd. gegen- über Vorj.- monat		insge- samt	Veränd. gegen- über Vorj.- zeitr.	insge- samt	Veränd. gegen- über Vorj.- zeitr.	
	Anzahl	%	Anzahl	%	Tage	Anzahl	%	Anzahl	%	Tage
	<b>Anhalt-Wittenberg</b>									
Zusammen	55 251	0,2	121 871	-3,3	2,2	408 976	5,3	990 751	4,2	2,4
Deutschland	50 125	-0,4	112 552	-3,8	2,2	367 823	5,5	912 494	4,4	2,5
Ausland	5 126	6,8	9 319	2,5	1,8	41 153	3,9	78 257	1,5	1,9
Europa	4 035	1,8	7 623	-3,2	1,9	35 439	3,8	69 203	0,6	2,0
Belgien	86	53,6	145	74,7	1,7	696	-3,3	1 141	-22,5	1,6
Bulgarien	16	-36,0	26	-60,6	1,6	96	-26,7	170	-40,4	1,8
Dänemark	244	-31,5	371	-26,8	1,5	3 664	-5,9	4 931	-9,3	1,3
Estland	10	400,0	15	650,0	1,5	81	26,6	147	53,1	1,8
Finnland	43	-15,7	48	-22,6	1,1	422	-18,7	711	-5,2	1,7
Frankreich	98	25,6	150	-7,4	1,5	1 189	-6,2	1 833	-22,3	1,5
Griechenland	9	12,5	9	-	1,0	162	161,3	273	102,2	1,7
Irland	20	-4,8	32	6,7	1,6	197	10,7	491	53,0	2,5
Island	3	-	4	-	1,3	17	21,4	23	-	1,4
Italien	111	-21,3	207	8,4	1,9	1 109	-15,0	1 788	-14,5	1,6
Kroatien	36	157,1	88	214,3	2,4	277	128,9	693	86,3	2,5
Lettland	16	60,0	23	109,1	1,4	127	-31,7	202	-33,6	1,6
Litauen	15	-21,1	16	-30,4	1,1	235	32,8	343	19,9	1,5
Luxemburg	11	-	13	-	1,2	112	40,0	167	53,2	1,5
Malta	3	50,0	3	-25,0	1,0	7	16,7	11	-8,3	1,6
Niederlande	492	-7,3	1 033	-0,8	2,1	4 461	8,7	9 028	9,6	2,0
Norwegen	58	28,9	87	29,9	1,5	595	10,8	1 055	29,0	1,8
Österreich	332	19,9	525	17,2	1,6	2 597	2,2	4 654	11,9	1,8
Polen	705	3,1	1 303	-29,0	1,8	5 636	0,2	13 463	-6,5	2,4
Portugal	25	66,7	306	**	12,2	274	182,5	2 163	518,0	7,9
Rumänien	35	-22,2	382	-15,3	10,9	308	-5,5	2 466	-28,5	8,0
Russische Föderation	1	-92,9	1	-95,7	1,0	241	177,0	288	51,6	1,2
Schweden	582	2,6	834	10,2	1,4	4 109	12,7	5 629	12,7	1,4
Schweiz	406	18,7	647	27,9	1,6	2 890	-0,4	4 702	1,0	1,6
Slowakei	118	-0,8	284	30,3	2,4	764	19,7	1 958	70,6	2,6
Slowenien	26	136,4	53	341,7	2,0	220	15,2	727	58,4	3,3
Spanien	68	74,4	111	29,1	1,6	504	17,2	708	-19,4	1,4
Tschechische Republik	150	13,6	381	44,3	2,5	1 597	6,4	3 364	21,4	2,1
Türkei	18	50,0	32	60,0	1,8	96	-53,4	221	-36,3	2,3
Ukraine	33	-15,4	39	-23,5	1,2	390	21,5	603	29,7	1,5
Ungarn	61	8,9	180	-42,3	3,0	483	-28,2	2 096	-46,5	4,3
Vereinigtes Königreich	133	-17,4	174	-34,8	1,3	1 196	20,7	1 718	1,5	1,4
Zypern	-	-	-	-	-	5	150,0	5	150,0	1,0
Sonstige europäische Länder	71	-10,1	101	-66,8	1,4	682	11,1	1 431	-20,7	2,1



**Noch 8. Ankünfte, Übernachtungen und Aufenthaltsdauer der Gäste in Beherbergungsbetrieben (einschl. Camping)  
nach Reisegebieten und Herkunftsländern**

Land Reisegebiet ----- Herkunftsland	September 2024					Januar bis September 2024				
	Ankünfte		Übernachtungen		durch- schn. Aufent- halts- dauer	Ankünfte		Übernachtungen		durch- schn. Aufent- halts- dauer
	insge- samt	Veränd. gegen- über Vorj.- monat	insge- samt	Veränd. gegen- über Vorj.- monat		insge- samt	Veränd. gegen- über Vorj.- zeitr.	insge- samt	Veränd. gegen- über Vorj.- zeitr.	
	Anzahl	%	Anzahl	%	Tage	Anzahl	%	Anzahl	%	Tage
	<b>Anhalt-Wittenberg</b>									
Afrika	18	200,0	39	-42,6	2,2	118	-4,8	180	-28,3	1,5
Südafrika	9	-	13	-	1,4	31	24,0	53	60,6	1,7
Sonstige afrikanische Länder	9	50,0	26	-61,8	2,9	87	-12,1	127	-41,7	1,5
Asien	353	17,3	556	68,5	1,6	2 091	45,7	2 783	45,9	1,3
Arabische Golfstaaten	15	87,5	20	150,0	1,3	50	-46,2	81	-36,2	1,6
China (einschl. Hongkong)	30	-63,9	67	-20,2	2,2	189	-3,6	312	35,1	1,7
Indien	63	**	107	**	1,7	90	462,5	147	512,5	1,6
Israel	8	-11,1	20	42,9	2,5	64	-9,9	90	-22,4	1,4
Japan	26	160,0	28	115,4	1,1	137	35,6	174	34,9	1,3
Korea, Republik	134	-6,3	182	22,1	1,4	953	66,3	1 101	44,9	1,2
Taiwan	42	**	44	**	1,0	55	587,5	58	544	1,1
Sonstige asiatische Länder	35	-14,6	88	66,0	2,5	553	46,7	820	60,5	1,5
Amerika	623	109,8	963	97,3	1,5	3 010	17,6	5 267	26,5	1,7
Kanada	25	-	33	10,0	1,3	158	-0,6	278	10,3	1,8
Vereinigte Staaten	552	118,2	856	102,8	1,6	2 502	21,0	4 012	27,2	1,6
Sonstige nordamerik. Länder	4	-	4	-	1,0	15	-75,4	23	-93,0	1,5
Mittelamerika/Karibik	23	666,7	24	700,0	1,0	157	98,7	535	342,1	3,4
Brasilien	14	75,0	32	190,9	2,3	95	-10,4	199	36,3	2,1
Sonstige südamerik. Länder	5	-37,5	14	-36,4	2,8	83	-4,6	220	38,4	2,7
Australien, Ozeanien	63	26,0	73	19,7	1,2	230	-6,5	361	7	1,6
Australien	41	-8,9	49	-10,9	1,2	190	-9,5	302	0,7	1,6
Neuseeland, Ozeanien	22	340,0	24	300,0	1,1	40	11,1	59	55,3	1,5
Ohne Angaben	34	-81,4	65	-76,6	1,9	265	-75,8	463	-71,6	1,7

**Noch 8. Ankünfte, Übernachtungen und Aufenthaltsdauer der Gäste in Beherbergungsbetrieben (einschl. Camping)  
nach Reisegebieten und Herkunftsländern**

Land Reisegebiet ----- Herkunftsland	September 2024					Januar bis September 2024				
	Ankünfte		Übernachtungen		durch- schn. Aufent- halts- dauer	Ankünfte		Übernachtungen		durch- schn. Aufent- halts- dauer
	insge- samt	Veränd. gegen- über Vorj.- monat	insge- samt	Veränd. gegen- über Vorj.- monat		insge- samt	Veränd. gegen- über Vorj.- zeitr.	insge- samt	Veränd. gegen- über Vorj.- zeitr.	
	Anzahl	%	Anzahl	%	Tage	Anzahl	%	Anzahl	%	Tage
	<b>Magdeburg, Börde-Elbe-Heide</b>									
Zusammen	81 691	-6,4	179 873	-1,4	2,2	629 983	-1,0	1 450 238	-0,7	2,3
Deutschland	73 964	-6,5	162 180	-2,1	2,2	564 652	-0,5	1 305 011	-	2,3
Ausland	7 727	-5,5	17 693	5,9	2,3	65 331	-4,5	145 227	-6,8	2,2
Europa	7 048	-7,3	16 194	3,9	2,3	60 904	-5,5	135 708	-8,0	2,2
Belgien	189	-30,5	273	-41,7	1,4	2 010	-1,8	3 321	-4,7	1,7
Bulgarien	27	35,0	83	23,9	3,1	332	-13,5	1 414	-27,2	4,3
Dänemark	417	-2,3	725	-	1,7	5 271	-16,7	7 671	-16,6	1,5
Estland	24	118,2	34	100,0	1,4	181	-18,8	251	-30,3	1,4
Finnland	70	32,1	166	97,6	2,4	445	-0,7	772	-11,1	1,7
Frankreich	164	5,8	321	11,8	2,0	1 389	-45,5	2 257	-78,8	1,6
Griechenland	14	-12,5	28	16,7	2,0	129	2,4	215	-40,8	1,7
Irland	18	-56,1	20	-69,7	1,1	213	-24,5	379	-16,7	1,8
Island	13	-	24	-	1,8	126	40,0	556	10,1	4,4
Italien	244	29,8	539	36,5	2,2	1 505	2,5	3 049	-29,5	2,0
Kroatien	14	-54,8	335	19,2	23,9	210	3,4	1 060	20,5	5,0
Lettland	49	96,0	79	146,9	1,6	323	14,5	468	18,8	1,4
Litauen	83	-25,2	171	-4,5	2,1	1 166	-30,7	1 426	-48,3	1,2
Luxemburg	19	-29,6	26	-53,6	1,4	173	-25,1	317	-25,8	1,8
Malta	-	-100,0	-	-100,0	-	12	-73,9	19	-78,9	1,6
Niederlande	1 192	0,3	1 954	4,5	1,6	11 915	6,8	17 301	1,6	1,5
Norwegen	92	-5,2	171	66,0	1,9	945	-3,3	1 252	1,1	1,3
Österreich	395	-17,9	791	-23,3	2,0	3 900	1,3	7 829	-4,3	2,0
Polen	1 219	17,3	4 451	24,2	3,7	9 489	10,9	43 035	87,1	4,5
Portugal	28	47,4	132	7,3	4,7	256	-36,8	1 955	-27,0	7,6
Rumänien	69	25,5	160	88,2	2,3	708	-34,7	2 700	-58,3	3,8
Russische Föderation	51	292,3	60	233,3	1,2	210	13,5	411	-5,1	2,0
Schweden	584	129,9	751	67,3	1,3	2 576	28,4	3 750	25,5	1,5
Schweiz	351	-19,7	787	-12,7	2,2	2 640	-8,7	5 409	-22,9	2,0
Slowakei	63	-23,2	315	27,0	5,0	545	-35,0	2 048	-58,0	3,8
Slowenien	23	-64,1	176	-47,3	7,7	203	-42,3	650	-79,1	3,2
Spanien	62	-40,4	111	-69,9	1,8	650	-49,3	1 756	-54,7	2,7
Tschechische Republik	136	-44,5	357	-40,7	2,6	1 668	-12,0	3 119	-17,3	1,9
Türkei	22	-15,4	28	-42,9	1,3	229	0,9	543	-0,2	2,4
Ukraine	122	-29,9	150	-42,3	1,2	1 041	-15,3	1 578	-13,0	1,5
Ungarn	101	3,1	305	-17,6	3,0	599	-22,7	1 829	-33,4	3,1
Vereinigtes Königreich	340	-2,0	726	8,5	2,1	3 439	-2,0	6 287	-34,0	1,8
Zypern	3	-	3	-25,0	1,0	12	-47,8	19	-62,7	1,6
Sonstige europäische Länder	850	-42,9	1 942	6,3	2,3	6 394	-6,5	11 062	-3,6	1,7

**Noch 8. Ankünfte, Übernachtungen und Aufenthaltsdauer der Gäste in Beherbergungsbetrieben (einschl. Camping)  
nach Reisegebieten und Herkunftsländern**

Land Reisegebiet ----- Herkunftsland	September 2024					Januar bis September 2024				
	Ankünfte		Übernachtungen		durch- schn. Aufent- halts- dauer	Ankünfte		Übernachtungen		durch- schn. Aufent- halts- dauer
	insge- samt	Veränd. gegen- über Vorj.- monat	insge- samt	Veränd. gegen- über Vorj.- monat		insge- samt	Veränd. gegen- über Vorj.- zeitr.	insge- samt	Veränd. gegen- über Vorj.- zeitr.	
	Anzahl	%	Anzahl	%	Tage	Anzahl	%	Anzahl	%	Tage
	<b>Magdeburg, Elbe-Börde-Heide</b>									
Afrika	19	-5,0	93	144,7	4,9	157	17,2	506	76,9	3,2
Südafrika	3	200,0	29	**	9,7	20	-23,1	76	46,2	3,8
Sonstige afrikanische Länder	16	-15,8	64	73,0	4,0	137	26,9	430	83,8	3,1
Asien	219	6,8	451	8,4	2,1	1 428	15,0	3 117	3,9	2,2
Arabische Golfstaaten	14	100,0	34	240,0	2,4	105	5,0	261	11,5	2,5
China (einschl. Hongkong)	62	-19,5	125	-6,0	2,0	437	37,9	955	59,7	2,2
Indien	18	5,9	29	-31,0	1,6	118	53,2	328	94,1	2,8
Israel	14	-30,0	31	-26,2	2,2	127	-22,6	340	-3,1	2,7
Japan	18	-43,8	32	-66,3	1,8	125	-12,0	264	-34,7	2,1
Korea, Republik	6	200,0	8	300,0	1,3	43	-18,9	63	-26,7	1,5
Taiwan	28	180,0	79	393,8	2,8	72	118,2	139	135,6	1,9
Sonstige asiatische Länder	59	47,5	113	48,7	1,9	401	12,6	767	-30,1	1,9
Amerika	299	7,6	707	29,3	2,4	2 018	5,7	4 410	14,1	2,2
Kanada	17	-48,5	52	-5,5	3,1	129	-33,8	328	-41,1	2,5
Vereinigte Staaten	226	13,6	433	11,3	1,9	1 623	15,3	3 254	24,5	2,0
Sonstige nordamerik. Länder	2	100,0	20	**	10,0	9	800,0	28	**	3,1
Mittelamerika/Karibik	6	-72,7	8	-82,6	1,3	78	-21,2	141	-38,2	1,8
Brasilien	30	100,0	152	590,9	5,1	82	20,6	304	139,4	3,7
Sonstige südamerik. Länder	18	125,0	42	23,5	2,3	97	-29,7	355	4,4	3,7
Australien, Ozeanien	83	107,5	163	139,7	2,0	261	4,8	596	23,7	2,3
Australien	76	130,3	153	159,3	2,0	200	14,3	447	18,6	2,2
Neuseeland, Ozeanien	7	-	10	11,1	1,4	61	-17,6	149	41,9	2,4
Ohne Angaben	59	55,3	85	44,1	1,4	563	32,5	890	27,7	1,6

**Noch 8. Ankünfte, Übernachtungen und Aufenthaltsdauer der Gäste in Beherbergungsbetrieben (einschl. Camping)  
nach Reisegebieten und Herkunftsländern**

Land Reisegebiet ----- Herkunftsland	September 2024					Januar bis September 2024				
	Ankünfte		Übernachtungen		durch- schn. Aufent- halts- dauer	Ankünfte		Übernachtungen		durch- schn. Aufent- halts- dauer
	insge- samt	Veränd. gegen- über Vorj.- monat	insge- samt	Veränd. gegen- über Vorj.- monat		insge- samt	Veränd. gegen- über Vorj.- zeitr.	insge- samt	Veränd. gegen- über Vorj.- zeitr.	
	Anzahl	%	Anzahl	%	Tage	Anzahl	%	Anzahl	%	Tage
	<b>Altmark</b>									
Zusammen	26 951	-4,7	68 291	-2,0	2,5	202 054	0,8	547 332	3,5	2,7
Deutschland	26 030	-4,7	65 310	0,1	2,5	194 512	0,6	518 743	4,0	2,7
Ausland	921	-4,7	2 981	-33,4	3,2	7 542	6,5	28 589	-5,1	3,8
Europa	822	-2,8	2 817	-24,4	3,4	6 680	5,5	27 188	-1,3	4,1
Belgien	79	-	139	3,0	1,8	209	-0,5	374	11,3	1,8
Bulgarien	2	-90,0	2	-99,6	1,0	33	-71,6	58	-98,6	1,8
Dänemark	44	10,0	63	-6,0	1,4	664	29,4	1 496	70,4	2,3
Estland	-	-	-	-	-	14	27,3	85	269,6	6,1
Finnland	7	16,7	16	-20,0	2,3	161	64,3	659	181,6	4,1
Frankreich	26	-21,2	40	-43,7	1,5	165	-20,7	339	-5,0	2,1
Griechenland	-	-	-	-	-	4	-42,9	5	-77,3	1,3
Irland	3	50,0	3	50,0	1,0	25	4,2	46	-32,4	1,8
Island	-	-	-	-	-	4	33,3	7	133,3	1,8
Italien	23	76,9	77	-14,4	3,3	158	-3,7	337	-36,5	2,1
Kroatien	1	-83,3	1	-99,2	1,0	22	-45,0	101	-81,1	4,6
Lettland	2	-	2	-	1,0	55	292,9	282	984,6	5,1
Litauen	1	-	1	-92,9	1,0	56	5,7	256	-34,7	4,6
Luxemburg	2	100,0	3	200,0	1,5	7	-41,7	11	-21,4	1,6
Malta	-	-	-	-	-	3	50,0	3	50,0	1,0
Niederlande	262	11,0	844	46,5	3,2	1 708	26,1	4 454	47,3	2,6
Norwegen	11	-8,3	15	-11,8	1,4	147	27,8	244	48,8	1,7
Österreich	43	-4,4	80	-5,9	1,9	399	16,3	919	42,3	2,3
Polen	87	-43,1	605	-55,0	7,0	894	-32,4	9 050	-22,3	10,1
Portugal	5	66,7	6	100,0	1,2	46	-31,3	83	-39,0	1,8
Rumänien	6	50,0	172	**	28,7	75	53,1	888	762,1	11,8
Russische Föderation	1	-66,7	1	-75,0	1,0	6	-53,8	6	-66,7	1,0
Schweden	40	17,6	68	28,3	1,7	233	-13,1	372	6,9	1,6
Schweiz	77	20,3	111	12,1	1,4	527	1,3	895	2,2	1,7
Slowakei	4	-	32	-46,7	8,0	295	207,3	1 306	301,8	4,4
Slowenien	-	-100,0	-	-100,0	-	71	545,5	1 117	**	15,7
Spanien	4	-50,0	6	-33,3	1,5	60	-1,6	98	4,3	1,6
Tschechische Republik	9	-57,1	104	-59,1	11,6	216	-21,2	1 187	-30,0	5,5
Türkei	-	-100,0	-	-100,0	-	3	-62,5	12	-45,5	4,0
Ukraine	9	-	124	675,0	13,8	126	100,0	1 774	**	14,1
Ungarn	4	-20,0	11	22,2	2,8	36	5,9	69	-	1,9
Vereinigtes Königreich	66	106,3	283	95,2	4,3	215	-7,7	560	-8,6	2,6
Zypern	-	-	-	-	-	3	-	3	-	1,0
Sonstige europäische Länder	4	-50,0	8	-80,0	2,0	40	60,0	92	43,8	2,3

**Noch 8. Ankünfte, Übernachtungen und Aufenthaltsdauer der Gäste in Beherbergungsbetrieben (einschl. Camping)  
nach Reisegebieten und Herkunftsländern**

Land Reisegebiet ----- Herkunftsland	September 2024					Januar bis September 2024				
	Ankünfte		Übernachtungen		durch- schn. Aufent- halts- dauer	Ankünfte		Übernachtungen		durch- schn. Aufent- halts- dauer
	insge- samt	Veränd. gegen- über Vorj.- monat	insge- samt	Veränd. gegen- über Vorj.- monat		insge- samt	Veränd. gegen- über Vorj.- zeitr.	insge- samt	Veränd. gegen- über Vorj.- zeitr.	
	Anzahl	%	Anzahl	%	Tage	Anzahl	%	Anzahl	%	Tage
	<b>Altmark</b>									
Afrika	-	-100,0	-	-100,0	-	12	200,0	29	383,3	2,4
Südafrika	-	-	-	-	-	2	-	6	-	3,0
Sonstige afrikanische Länder	-	-100,0	-	-100,0	-	10	150,0	23	283,3	2,3
Asien	8	33,3	11	-	1,4	71	44,9	96	28,0	1,4
Arabische Golfstaaten	-	-100,0	-	-100,0	-	6	200,0	9	125,0	1,5
China (einschl. Hongkong)	3	-	3	-	1,0	11	120,0	13	-13,3	1,2
Indien	3	200,0	4	33,3	1,3	5	150,0	6	50,0	1,2
Israel	-	-	-	-	-	9	12,5	9	12,5	1,0
Japan	-	-	-	-	-	23	130,0	29	123,1	1,3
Korea, Republik	-	-	-	-	-	1	-75,0	1	-75,0	1,0
Taiwan	-	-	-	-	-	6	-	13	8,3	2,2
Sonstige asiatische Länder	2	-33,3	4	-	2,0	10	-16,7	16	6,7	1,6
Amerika	21	-4,5	25	-95,7	1,2	190	-27,2	308	-83,2	1,6
Kanada	4	-42,9	4	-60,0	1,0	27	-22,9	63	-34,4	2,3
Vereinigte Staaten	15	-	18	-96,8	1,2	126	-33,7	200	-87,4	1,6
Sonstige nordamerik. Länder	-	-	-	-	-	3	-	4	-	1,3
Mittelamerika/Karibik	1	-	2	-	2,0	12	-	13	-85,2	1,1
Brasilien	1	-	1	-	1,0	5	-	5	-44,4	1,0
Sonstige südamerik. Länder	-	-	-	-	-	17	-10,5	23	-58,9	1,4
Australien, Ozeanien	8	60,0	10	100,0	1,3	45	18,4	53	6,0	1,2
Australien	4	-20,0	5	-	1,3	31	3,3	35	-16,7	1,1
Neuseeland, Ozeanien	4	-	5	-	1,3	14	75,0	18	125,0	1,3
Ohne Angaben	62	-27,1	118	-23,9	1,9	544	38,1	915	43,9	1,7

**9. Beherbergungsbetriebe (einschl. Camping), darunter Hotels (ohne Hotel garnis), Schlafgelegenheiten und Auslastung der Kapazitäten für ausgewählte Gemeinden und touristische Zielorte**

Gemeinde  Betriebe gesamt dar. Hotels (ohne Hotels garnis)	September 2024						Jan. bis September 2024	durch- schnitt- liche Aus- lastung		
	Betriebe			in den Betrieben angebotene Schlafgelegenheiten <sup>1</sup>			Anzahl		%	
	ins- gesamt	darunter geöffnete		ins- gesamt	Verände- rung ge- genüber dem Vor- jahres- monat	durch- schnitt- liche Aus- lastung				nachrichtlich
		zu- sammen	Verände- rung ge- genüber dem Vor- jahres- monat							maximales Angebot an Schlafge- legenheiten der letzten 13 Monate
Anzahl		%	Anzahl	%		Anzahl	%			
Annaburg, Stadt	2	2	-	.	.	.	.			
dar. Hotels (ohne Hotels garnis)	-	-	-	-	-	-	-			
Arendsee (Altmark), Stadt	16	16	-	1 660	-1,7	39,2	1 900	34,3		
dar. Hotels (ohne Hotels garnis)	4	4	-	187	6,9	57,6	187	38,4		
Arnstein, Stadt	3	3	-	.	.	.	.	.		
dar. Hotels (ohne Hotels garnis)	1	1	-	.	.	.	.	.		
Aschersleben, Stadt	9	9	-	365	-0,8	38,4	372	31,3		
dar. Hotels (ohne Hotels garnis)	5	5	-	285	-1,0	39,3	292	31,2		
Bad Bibra, Stadt	4	4	-	.	.	.	.	.		
dar. Hotels (ohne Hotels garnis)	2	2	-	.	.	.	.	.		
Bad Dürrenberg, Solestadt	4	4	-	146	-0,7	72,1	151	53,7		
dar. Hotels (ohne Hotels garnis)	3	3	-	.	.	.	.	.		
Bad Lauchstädt, Goethestadt	4	4	-20,0	120	-9,1	41,3	120	30,8		
dar. Hotels (ohne Hotels garnis)	1	1	-	.	.	.	.	.		
Bad Schmiedeberg	10	10	-	1 483	-0,8	46,0	1 495	57,7		
dar. Hotels (ohne Hotels garnis)	3	3	-	.	.	.	.	.		
Ballenstedt, Stadt	6	6	-14,3	233	-9,0	48,6	233	36,1		
dar. Hotels (ohne Hotels garnis)	2	2	-	.	.	.	.	.		
Barby, Stadt	5	5	25,0	318	4,6	63,9	319	64,7		
dar. Hotels (ohne Hotels garnis)	-	-	-	-	-	-	-	-		
Bernburg (Saale), Stadt	13	13	-	748	2,6	42,5	749	37,2		
dar. Hotels (ohne Hotels garnis)	5	5	-	.	.	.	.	.		
Bitterfeld-Wolfen, Stadt	13	12	9,1	1 200	12,9	30,1	1 275	29,3		
dar. Hotels (ohne Hotels garnis)	6	5	-	258	-	34,6	333	32,2		
Blankenburg (Harz), Stadt	21	19	-5,0	1 191	-1,2	50,3	1 272	45,3		
dar. Hotels (ohne Hotels garnis)	9	8	-11,1	539	-2,5	46,7	560	36,7		
Burg, Stadt	6	6	-	355	5,7	39,2	359	34,7		
dar. Hotels (ohne Hotels garnis)	2	2	-	.	.	.	.	.		
Coswig (Anhalt), Stadt	7	7	-	804	-	23,3	804	20,7		
dar. Hotels (ohne Hotels garnis)	2	2	-	.	.	.	.	.		
Dessau-Roßlau, Stadt	26	26	4,0	1 945	0,7	43,3	1 978	34,4		
dar. Hotels (ohne Hotels garnis)	8	8	14,3	1 031	4,6	54,2	1 032	43,1		
Eisleben, Lutherstadt	13	12	-	348	-0,3	43,8	379	34,4		
dar. Hotels (ohne Hotels garnis)	6	6	-	224	-0,4	48,4	225	39,0		
Falkenstein/Harz, Stadt	6	5	25,0	128	45,5	16,2	281	19,4		
dar. Hotels (ohne Hotels garnis)	3	2	100,0	.	.	.	.	.		
Flechtingen	5	5	-	454	-0,2	84,1	475	83,7		
dar. Hotels (ohne Hotels garnis)	-	-	-	-	-	-	-	-		
Freyburg (Unstrut), Stadt	12	12	33,3	468	9,1	66,4	468	43,7		
dar. Hotels (ohne Hotels garnis)	7	7	-	364	0,3	68,9	364	47,4		
Gardelegen, Hansestadt	12	11	-8,3	555	-3,1	20,8	604	20,7		
dar. Hotels (ohne Hotels garnis)	3	2	-33,3	.	.	.	.	.		
Genthin, Stadt	9	9	-	320	-5,0	38,3	337	29,0		
dar. Hotels (ohne Hotels garnis)	3	3	-	.	.	.	.	.		

<sup>1</sup> Doppelbetten zählen als 2 Schlafgelegenheiten. Für Camping wird 1 Stellplatz in 4 Schlafgelegenheiten umgerechnet.

**Noch 9. Beherbergungsbetriebe (einschl. Camping), darunter Hotels (ohne Hotels garnis), Schlafgelegenheiten und Auslastung der Kapazitäten für ausgewählte Gemeinden und touristische Zielorte**

Gemeinde  Betriebe gesamt dar. Hotels (ohne Hotels garnis)	September 2024						Jan. bis September 2024	
	Betriebe			in den Betrieben angebotene Schlafgelegenheiten <sup>1</sup>			durch- schnitt- liche Aus- lastung	
	ins- gesamt	darunter geöffnete		ins- gesamt	Verände- rung ge- genüber dem Vor- jahres- monat	durch- schnitt- liche Aus- lastung		nachrichtlich
		zu- sammen	Verände- rung ge- genüber dem Vor- jahres- monat					maximales Angebot an Schlafge- legenheiten der letzten 13 Monate
Anzahl		%	Anzahl	%		Anzahl	%	
Gräfenhainichen, Stadt	5	5	-	307	-	7,5	307	11,4
dar. Hotels (ohne Hotels garnis)	1	1	-	.	.	.	.	.
Halberstadt, Stadt	15	14	-	842	-1,3	39,5	1 005	34,3
dar. Hotels (ohne Hotels garnis)	8	8	-	503	-2,3	51,3	515	40,8
Haldensleben, Stadt	9	9	-	440	-	30,1	440	27,1
dar. Hotels (ohne Hotels garnis)	3	3	-	56	-	42,3	56	33,5
Halle (Saale), Stadt	42	39	14,7	3 032	3,9	45,8	3 330	40,1
dar. Hotels (ohne Hotels garnis)	13	12	-7,7	1 225	-19,2	43,0	1 361	35,0
Harzgerode, Stadt	12	10	-16,7	1 813	-1,5	51,9	2 026	28,5
dar. Hotels (ohne Hotels garnis)	5	5	-	524	-0,4	63,1	532	45,0
Havelberg, Hansestadt	8	5	-16,7	536	-18,5	33,1	686	29,3
dar. Hotels (ohne Hotels garnis)	2	2	-	.	.	.	.	.
Hettstedt, Stadt	3	3	-	76	-	40,0	76	36,3
dar. Hotels (ohne Hotels garnis)	1	1	-	.	.	.	.	.
Hohenmölsen, Stadt	6	6	-	577	1,2	18,5	577	20,3
dar. Hotels (ohne Hotels garnis)	1	1	-	.	.	.	.	.
Ilseburg (Harz), Stadt	20	20	5,3	1 372	0,9	31,1	1 396	28,1
dar. Hotels (ohne Hotels garnis)	8	8	-	609	1,3	49,9	615	46,1
Jessen (Elster), Stadt	5	5	-	127	1,6	37,5	128	32,2
dar. Hotels (ohne Hotels garnis)	3	3	-	.	.	.	.	.
Kalbe (Milde), Stadt	7	6	-14,3	384	-11,5	71,2	435	62,5
dar. Hotels (ohne Hotels garnis)	3	2	-33,3	.	.	.	.	.
Kamern	5	5	25,0	.	.	.	.	.
dar. Hotels (ohne Hotels garnis)	-	-	-	-	-	-	-	-
Kelbra (Kyffhäuser), Stadt	8	6	-	934	0,3	20,7	1 028	19,7
dar. Hotels (ohne Hotels garnis)	3	1	-	.	.	.	.	.
Kemberg, Stadt	11	9	-18,2	1 235	3,9	24,4	1 309	26,1
dar. Hotels (ohne Hotels garnis)	2	2	-	.	.	.	.	.
Klötze, Stadt	5	5	-	113	7,6	24,5	117	21,0
dar. Hotels (ohne Hotels garnis)	3	3	-	.	.	.	.	.
Köthen (Anhalt), Stadt	7	7	16,7	238	4,4	27,3	242	21,7
dar. Hotels (ohne Hotels garnis)	2	2	-	.	.	.	.	.
Magdeburg, Landeshauptstadt	50	49	2,1	6 434	0,5	39,1	6 609	35,0
dar. Hotels (ohne Hotels garnis)	20	19	-	3 569	-0,7	45,6	3 685	37,5
Merseburg, Stadt	10	9	-	799	1,8	41,3	861	32,9
dar. Hotels (ohne Hotels garnis)	9	9	12,5	.	.	.	.	.
Naumburg (Saale), Stadt	49	46	-4,2	3 752	-0,5	41,4	3 917	35,2
dar. Hotels (ohne Hotels garnis)	15	14	-	607	2,9	48,3	734	30,6
Nebra (Unstrut), Stadt	3	3	-	.	.	.	.	.
dar. Hotels (ohne Hotels garnis)	2	2	-	.	.	.	.	.
Oberharz am Brocken, Stadt	40	37	2,8	3 299	1,3	24,6	3 441	23,7
dar. Hotels (ohne Hotels garnis)	13	13	18,2	729	11,5	34,0	758	28,9
Oranienbaum-Wörlitz, Stadt	14	13	-	805	22,2	42,2	855	37,7
dar. Hotels (ohne Hotels garnis)	7	7	16,7	580	47,2	46,6	590	43,0

<sup>1</sup> Doppelbetten zählen als 2 Schlafgelegenheiten. Für Camping wird 1 Stellplatz in 4 Schlafgelegenheiten umgerechnet.

**Noch 9. Beherbergungsbetriebe (einschl. Camping), darunter Hotels (ohne Hotels garnis), Schlafgelegenheiten und Auslastung der Kapazitäten für ausgewählte Gemeinden und touristische Zielorte**

Gemeinde  Betriebe gesamt dar. Hotels (ohne Hotels garnis)	September 2024							Jan. bis September 2024
	Betriebe			in den Betrieben angebotene Schlafgelegenheiten <sup>1</sup>				durch- schnitt- liche Aus- lastung
	ins- gesamt	darunter geöffnete		ins- gesamt	Verände- rung ge- genüber dem Vor- jahres- monat	durch- schnitt- liche Aus- lastung	nachrichtlich	
		zu- sammen	Verände- rung ge- genüber dem Vor- jahres- monat				maximales Angebot an Schlafge- legenheiten der letzten 13 Monate	
Anzahl		%	Anzahl	%		Anzahl	%	
Oschersleben (Bode), Stadt	5	5	-	354	-1,1	33,0	358	22,3
dar. Hotels (ohne Hotels garnis)	2	2	-	.	.	.	.	.
Osterburg (Altmark), Hansestadt	3	2	-	.	.	.	.	.
dar. Hotels (ohne Hotels garnis)	2	1	-	.	.	.	.	.
Osterwieck, Stadt	4	4	-	85	-	35,1	85	30,8
dar. Hotels (ohne Hotels garnis)	3	3	-	.	.	.	.	.
Quedlinburg, Welterbestadt	57	54	-5,3	2 888	-3,0	48,3	3 044	42,8
dar. Hotels (ohne Hotels garnis)	15	14	-	1 039	-1,5	59,6	1 128	52,1
Querfurt, Stadt	4	4	-20,0	.	.	.	.	.
dar. Hotels (ohne Hotels garnis)	2	2	-33,3	.	.	.	.	.
Salzwedel, Hansestadt	5	5	-	185	-1,1	32,0	187	24,2
dar. Hotels (ohne Hotels garnis)	3	3	-	.	.	.	.	.
Sangerhausen, Stadt	13	11	-	381	12,1	26,7	408	26,4
dar. Hotels (ohne Hotels garnis)	1	1	-	.	.	.	.	.
Schollene	1	1	-	.	.	.	.	.
dar. Hotels (ohne Hotels garnis)	-	-	-	-	-	-	-	-
Schönebeck (Elbe), Stadt	16	16	-	1 349	3,1	36,6	1 363	37,9
dar. Hotels (ohne Hotels garnis)	4	4	-	198	-2,0	34,5	210	28,6
Seegebiet Mansfelder Land	6	6	-	389	1,3	30,2	389	23,9
dar. Hotels (ohne Hotels garnis)	3	3	-	.	.	.	.	.
Staßfurt, Stadt	5	5	-	138	-	34,2	138	27,4
dar. Hotels (ohne Hotels garnis)	2	2	-	.	.	.	.	.
Stendal, Hansestadt	8	8	-	324	-1,2	48,7	329	44,0
dar. Hotels (ohne Hotels garnis)	4	4	-	197	-2,0	53,5	202	49,2
Südharz	14	13	-	822	1,1	44,8	852	35,0
dar. Hotels (ohne Hotels garnis)	8	7	-	568	1,6	54,6	598	41,8
Tangermünde, Stadt	16	16	14,3	1 024	16,6	37,9	1 027	34,9
dar. Hotels (ohne Hotels garnis)	5	5	-	509	8,8	45,0	512	39,3
Thale, Stadt	48	44	-2,2	2 926	-2,6	47,4	3 211	40,1
dar. Hotels (ohne Hotels garnis)	18	17	-5,6	1 081	-7,8	48,9	1 188	39,4
Wanzleben-Börde, Stadt	3	3	-	120	-	36,6	120	31,8
dar. Hotels (ohne Hotels garnis)	2	2	-	.	.	.	.	.
Weißenfels, Stadt	10	9	-	303	-1,0	46,1	340	39,4
dar. Hotels (ohne Hotels garnis)	4	3	-25,0	156	-12,8	58,8	179	49,3
Wernigerode, Stadt	99	91	-7,1	6 040	-3,7	46,1	6 435	41,7
dar. Hotels (ohne Hotels garnis)	33	30	-6,3	2 842	-0,3	56,2	2 967	48,5
Wittenberg, Lutherstadt	23	22	-4,3	1 641	-2,2	38,3	1 691	29,2
dar. Hotels (ohne Hotels garnis)	11	10	-9,1	907	-1,0	52,0	929	39,1
Wolmirstedt, Stadt	4	4	-	214	13,8	34,9	214	28,8
dar. Hotels (ohne Hotels garnis)	2	2	-	.	.	.	.	.
Zahna-Elster, Stadt	3	3	-	.	.	.	.	.
dar. Hotels (ohne Hotels garnis)	-	-	-	-	-	-	-	-
Zeitz, Stadt	9	8	14,3	181	7,7	41,8	233	35,5
dar. Hotels (ohne Hotels garnis)	3	2	-	.	.	.	.	.
Zerbst/Anhalt, Stadt	14	13	-7,1	348	-2,2	14,8	406	15,6
dar. Hotels (ohne Hotels garnis)	3	3	-	.	.	.	.	.

<sup>1</sup> Doppelbetten zählen als 2 Schlafgelegenheiten. Für Camping wird 1 Stellplatz in 4 Schlafgelegenheiten umgerechnet.





**Noch 10. Ankünfte, Übernachtungen und Aufenthaltsdauer der Gäste in Beherbergungsbetrieben (einschl. Camping),  
darunter Hotels (ohne Hotels garnis) für ausgewählte Gemeinden und touristische Zielorte**

Gemeinde  Betriebe gesamt dar. Hotels (ohne Hotels garnis)	September					Januar bis September 2024				
	Ankünfte		Übernachtungen		durch- schn. Aufent- halts- dauer	Ankünfte		Übernachtungen		durch- schn. Aufent- halts- dauer
	insge- samt	Veränd. gegen- über Vorj.- monat	insge- samt	Veränd. gegen- über Vorj.- monat		insge- samt	Veränd. gegen- über Vorj.- zeitr.	insge- samt	Veränd. gegen- über Vorj.- zeitr.	
	Anzahl	%	Anzahl	%	Tage	Anzahl	%	Anzahl	%	Tage
Gräfenhainichen, Stadt	430	10,3	692	-22,3	1,6	4 354	32,6	7 749	5,8	1,8
dar. Hotels (o. Hotels garnis)	.	.	.	.	.	.	.	.	.	.
Halberstadt, Stadt	4 773	-10,3	9 976	1,1	2,1	36 685	6,3	74 866	13,8	2,0
dar. Hotels (o. Hotels garnis)	3 800	-10,0	7 737	2,7	2,0	28 240	6,6	56 198	15,4	2,0
Haldensleben, Stadt	1 665	7,1	3 972	39,4	2,4	12 790	13,2	29 364	17,9	2,3
dar. Hotels (o. Hotels garnis)	366	13,3	711	25,8	1,9	2 822	1,0	5 078	4,1	1,8
Halle (Saale), Stadt	24 241	-3,5	41 690	-2,2	1,7	181 004	-1,0	321 736	0,4	1,8
dar. Hotels (o. Hotels garnis)	11 095	-28,2	15 810	-28,2	1,4	87 867	-16,2	127 541	-16,7	1,5
Harzgerode, Stadt	4 479	-0,8	28 202	102,9	6,3	31 920	12,3	143 456	65,2	4,5
dar. Hotels (o. Hotels garnis)	3 217	1,2	9 921	-6,8	3,1	21 578	8,4	64 605	3,7	3,0
Havelberg, Hansestadt	1 917	-6,1	5 319	29,2	2,8	14 733	0,9	34 471	19,3	2,3
dar. Hotels (o. Hotels garnis)	.	.	.	.	.	.	.	.	.	.
Hettstedt, Stadt	588	-8,7	912	-13,3	1,6	4 713	4,1	7 464	-1,3	1,6
dar. Hotels (o. Hotels garnis)	.	.	.	.	.	.	.	.	.	.
Hohenmölsen, Stadt	1 108	-36,2	3 207	-17,6	2,9	9 193	-22,6	31 884	13,3	3,5
dar. Hotels (o. Hotels garnis)	.	.	.	.	.	.	.	.	.	.
Ilseburg (Harz), Stadt	5 537	-15,3	12 785	-13,4	2,3	43 120	-1,7	103 716	-1,0	2,4
dar. Hotels (o. Hotels garnis)	4 362	-13,7	9 115	-8,3	2,1	33 621	1,2	72 931	2,8	2,2
Jessen (Elster), Stadt	693	18,7	1 427	-15,0	2,1	5 087	13,4	11 035	-12,9	2,2
dar. Hotels (o. Hotels garnis)	.	.	.	.	.	.	.	.	.	.
Kalbe (Milde), Stadt	971	-31,2	8 202	-2,8	8,4	7 118	-17,0	65 109	5,5	9,1
dar. Hotels (o. Hotels garnis)	.	.	.	.	.	.	.	.	.	.
Kamern	.	.	.	.	.	.	.	.	.	.
dar. Hotels (o. Hotels garnis)	.	.	.	.	.	.	.	.	.	.
Kelbra (Kyffhäuser), Stadt	2 496	-19,9	5 808	-18,6	2,3	20 758	-1,6	50 161	-1,4	2,4
dar. Hotels (o. Hotels garnis)	.	.	.	.	.	.	.	.	.	.
Kemberg, Stadt	3 672	-11,9	9 053	-6,5	2,5	25 605	-0,8	73 893	-	2,9
dar. Hotels (o. Hotels garnis)	.	.	.	.	.	.	.	.	.	.
Klötze, Stadt	366	-4,4	828	2,1	2,3	2 990	-13,3	6 437	-22,9	2,2
dar. Hotels (o. Hotels garnis)	.	.	.	.	.	.	.	.	.	.
Köthen (Anhalt), Stadt	973	-27,3	1 951	-19,6	2,0	7 428	-17,0	13 493	-15,4	1,8
dar. Hotels (o. Hotels garnis)	.	.	.	.	.	.	.	.	.	.
Magdeburg, Landeshauptstadt	43 130	-7,5	74 964	-5,7	1,7	334 671	2,4	586 914	0,6	1,8
dar. Hotels (o. Hotels garnis)	28 613	-7,6	48 872	-6,5	1,7	215 820	2,5	368 317	-0,8	1,7
Merseburg, Stadt	4 570	-5,0	9 897	-5,9	2,2	33 953	-0,2	72 717	-2,8	2,1
dar. Hotels (o. Hotels garnis)	.	.	.	.	.	.	.	.	.	.
Naumburg (Saale), Stadt	14 313	-5,1	46 209	-9,0	3,2	92 876	-0,4	336 306	-6,9	3,6
dar. Hotels (o. Hotels garnis)	4 314	-7,9	8 399	-2,7	1,9	25 297	1,4	46 401	3,3	1,8
Nebra (Unstrut), Stadt	.	.	.	.	.	.	.	.	.	.
dar. Hotels (o. Hotels garnis)	.	.	.	.	.	.	.	.	.	.
Oberharz am Brocken, Stadt	8 944	-7,3	24 280	-0,2	2,7	68 018	1,5	199 133	0,3	2,9
dar. Hotels (o. Hotels garnis)	2 801	3,5	7 420	12,7	2,6	21 237	2,4	55 856	1,5	2,6
Oranienbaum-Wörlitz, Stadt	5 509	1,6	10 184	0,7	1,8	37 039	6,1	71 093	6,5	1,9
dar. Hotels (o. Hotels garnis)	4 408	6,3	8 101	12,5	1,8	29 235	4,8	52 575	5,1	1,8



### 11. Beherbergungsbetriebe (einschl. Camping), Schlafgelegenheiten und Auslastung der Kapazitäten nach Gemeindegruppen

Land Gemeindegruppe	September 2024							Januar bis September 2024	
	Betriebe			in den Betrieben angebotene Schlafgelegenheiten <sup>1</sup>				durchschnittliche Auslastung	
	insgesamt	darunter geöffnete		insgesamt	Veränd. gegenüber Vorjahresmonat	durchschnittliche Auslastung	nachrichtl.		
		zusammen	Veränd. gegenüber Vorjahresmonat				maxim. Angebot Schlafgelegenheiten d. letzten 13 Monate		
Anzahl	%	Anzahl	%	Anzahl	%				
<b>Sachsen-Anhalt insgesamt</b>	<b>1 129</b>	<b>1 067</b>	<b>-</b>	<b>77 205</b>	<b>2,3</b>	<b>36,5</b>	<b>81 729</b>	<b>32,9</b>	
Heilbäder	31	31	-	2 956	-1,0	50,3	2 996	55,0	
Luftkurorte	94	89	-1,1	6 485	-1,6	41,9	7 089	37,6	
Erholungsorte	317	290	-4,6	20 844	-1,9	42,8	22 325	36,0	
Sonstige Gemeinden	687	657	2,3	46 920	5,0	32,1	49 319	29,5	

### 12. Ankünfte, Übernachtungen und Aufenthaltsdauer der Gäste in Beherbergungsbetrieben (einschl. Camping) nach Gemeindegruppen

Land Gemeindegruppe	September 2024					Januar bis September 2024				
	Ankünfte		Übernachtungen		durchschn. Aufenthaltsdauer	Ankünfte		Übernachtungen		durchschn. Aufenthaltsdauer
	insgesamt	Veränd. gegenüber Vorj.-monat	insgesamt	Veränd. gegenüber Vorj.-monat		insgesamt	Veränd. gegenüber Vorj.-zeitraum	insgesamt	Veränd. gegenüber Vorj.-zeitraum	
	Anzahl	%	Anzahl	%	Tage	Anzahl	%	Anzahl	%	Tage
<b>Sachsen-Anhalt insgesamt</b>	<b>350 802</b>	<b>-5,2</b>	<b>844 282</b>	<b>-2,2</b>	<b>2,4</b>	<b>2 623 081</b>	<b>0,4</b>	<b>6 538 957</b>	<b>0,7</b>	<b>2,5</b>
Heilbäder	6 727	-13,5	44 550	-7,0	6,6	49 272	1,1	390 802	3,2	7,9
Luftkurorte	26 527	-6,8	81 479	-5,3	3,1	200 361	-0,7	657 977	-2,3	3,3
Erholungsorte	93 512	-7,6	267 005	-0,4	2,9	685 718	-1,1	1 969 893	0,6	2,9
Sonstige Gemeinden	224 036	-3,6	451 248	-2,2	2,0	1 687 730	1,1	3 520 285	1,0	2,1

<sup>1</sup> Doppelbetten zählen als 2 Schlafgelegenheiten. Für Camping wird 1 Stellplatz in 4 Schlafgelegenheiten umgerechnet.

### 13. Campingplätze mit Urlaubscamping und deren Stellplatzkapazitäten im Monat September 2024 nach Reisegebieten

Land Reisegebiet	Campingplätze			Von den geöffneten Campingplätzen angebotene Stellplätze		
	ins- gesamt	darunter geöffnet <sup>1</sup>		ins- gesamt	Verände- rung ge- genüber dem Vor- jahres- monat	nachrichtlich
		zusammen	Verände- rung ge- genüber dem Vor- jahres- monat			maximales Angebot an Stellplätzen der letzten 13 Monate
	Anzahl		%	Anzahl	%	Anzahl
<b>Sachsen-Anhalt insgesamt</b>	<b>89</b>	<b>86</b>	<b>4,9</b>	<b>5 455</b>	<b>5,9</b>	<b>5 654</b>
	<b>Reisegebiete</b>					
Harz und Harzvorland	18	17	6,3	1 263	1,1	1 303
Halle, Saale, Unstrut	17	17	6,3	852	9,4	852
Anhalt-Wittenberg	15	15	-	1 051	2,9	1 051
Magdeburg, Elbe-Börde-Heide	23	22	10,0	1 532	6,5	1 651
Altmark	16	15	-	757	14,0	797

<sup>1</sup> Im Berichtsmonat ganz oder teilweise geöffnet.

**Monatserhebung im Tourismus**

- Camping -

**CAM**

Rücksendung bitte bis  
zum 10. KT des Folgemonats

Statistisches Landesamt Sachsen-Anhalt  
Dezernat 35  
Merseburger Str. 2  
06110 Halle (Saale)

Statistisches Landesamt Sachsen-Anhalt Postfach 20 11 56 06012 Halle (Saale)

Ansprechpartner/-in für Rückfragen  
(freiwillige Angabe)

Sie erreichen uns über  
Telefon: (0345) 2318-0

Name:

E-Mail:  
tourismus@statistik.sachsen-anhalt.de

Vielen Dank für Ihre Mitarbeit.

Telefon oder E-Mail:

Bitte beachten Sie bei der Beantwortung der Fragen die Erläuterungen zu **1** bis **14** in der separaten Unterlage.

Falls Anschrift oder Firmierung nicht mehr zutreffen, bitte auf Seite 2 korrigieren.

Identnummer  
(bei Rückfragen bitte angeben)

Identnummer

**Hinweis auf die Erhebungseinheit:**

Die im Erhebungsteil des Fragebogens erfragten Angaben beziehen sich auf den einzelnen Beherbergungsbetrieb oder, falls die Beherbergung eine Nebentätigkeit des Betriebes ist, auf den mit dieser Nebentätigkeit befassten fachlichen Betriebsteil.

A Berichtsmonat und Berichtsjahr ..... 01   2     0    
Monat Jahr

**B Angebot an Stellplätzen**

**i** Flüchtlinge sind bei der Meldung nicht zu berücksichtigen.

1 Bitte nennen Sie die **Anzahl** der am letzten Öffnungstag des Berichtsmonats **tatsächlich angebotenen Stellplätze für Urlaubscamping** (ohne Dauercamping). ..... **1** 07                              

**C Angaben zu einer vorübergehenden Schließung, Wiedereröffnung oder gewerberechtl. Abmeldung des Betriebes **2****

**i** Bitte teilen Sie uns auch vorübergehende Schließungen mit, damit Sie für diesen Zeitraum keinen leeren Fragebogen senden müssen.

1 Der Betrieb wird vorübergehend geschlossen am ..... 08       dieses Berichtsmonats  
Tag

2 Der Betrieb wird voraussichtlich wieder eröffnet am ..... 09      2     0    
Tag Monat Jahr

3 Der Betrieb wurde **gewerberechtlich** endgültig abgemeldet am ..... **3** 10       dieses Berichtsmonats  
Tag

▶ Senden Sie uns bitte in diesem Fall die Gewerbeabmeldung zu.

Bitte aktualisieren Sie Ihre Anschrift, falls erforderlich.

Name und Anschrift

Bitte zurücksenden an

Statistisches Landesamt Sachsen-Anhalt  
Dezernat 35  
Postfach 20 11 56  
06012 Halle (Saale)

Bemerkungen

Zur Vermeidung von Rückfragen unsererseits können Sie hier auf besondere Ereignisse und Umstände hinweisen, die Einfluss auf Ihre Angaben haben.

Identnummer

FÜR IHRE UNTERLAGEN

**D Beherbergungsleistung im Berichtsmonat 4**

**i** Geben Sie in der folgenden Länderliste bitte jeweils die Ankünfte und Übernachtungen der privat oder geschäftlich anreisenden Gäste (ohne Tagesgäste und Flüchtlinge) an.

Wohnsitz der Gäste 5 (nicht Staatsangehörigkeit)	Anzahl der Ankünfte	Anzahl der Übernachtungen	Wohnsitz der Gäste 5 (nicht Staatsangehörigkeit)	Anzahl der Ankünfte	Anzahl der Übernachtungen
Deutschland ..... 13	_____	_____	Tschech. Republik ..... 40	_____	_____
<b>Europa</b>			Türkei ..... 41	_____	_____
Belgien ..... 21	_____	_____	Ukraine ..... 44	_____	_____
Bulgarien ..... 47	_____	_____	Ungarn ..... 42	_____	_____
Dänemark ..... 22	_____	_____	Zypern ..... 45	_____	_____
Estland ..... 15	_____	_____	Sonstiges Europa .... 7 43	_____	_____
Finnland ..... 23	_____	_____	<b>Afrika</b>		
Frankreich ..... 24	_____	_____	Rep. Südafrika ..... 50	_____	_____
Griechenland ..... 25	_____	_____	Sonstiges Afrika .... 8 55	_____	_____
Großbritannien/ Nordirland ..... 26	_____	_____	<b>Amerika</b>		
Irland, Republik ..... 27	_____	_____	Kanada ..... 70	_____	_____
Island ..... 28	_____	_____	USA ..... 71	_____	_____
Italien ..... 29	_____	_____	Mittelamerika/Karibik 9 72	_____	_____
Kroatien ..... 20	_____	_____	Brasilien ..... 73	_____	_____
Lettland ..... 16	_____	_____	Sonst. Südamerika ... 10 74	_____	_____
Litauen ..... 17	_____	_____	Sonst. Nordamerika .. 11 76	_____	_____
Luxemburg ..... 30	_____	_____	<b>Asien</b>		
Malta ..... 18	_____	_____	Arabische Golfstaaten ..... 12 60	_____	_____
Niederlande ..... 31	_____	_____	China, Volksrepublik/ Hongkong ..... 61	_____	_____
Norwegen ..... 32	_____	_____	Indien ..... 69	_____	_____
Österreich ..... 33	_____	_____	Israel ..... 62	_____	_____
Polen ..... 34	_____	_____	Japan ..... 63	_____	_____
Portugal ..... 35	_____	_____	Südkorea ..... 64	_____	_____
Rumänien ..... 48	_____	_____	Taiwan ..... 65	_____	_____
Russland ..... 36	_____	_____	Sonstiges Asien ..... 13 66	_____	_____
Schweden ..... 37	_____	_____	<b>Australien, Ozeanien</b>		
Schweiz ..... 6 38	_____	_____	Australien ..... 75	_____	_____
Slowakische Republik ... 19	_____	_____	Neuseeland, Ozeanien ..... 14 79	_____	_____
Slowenien ..... 46	_____	_____	<b>Ohne Angabe</b> ..... 90	_____	_____
Spanien ..... 39	_____	_____	<b>Insgesamt</b> ..... 99	_____	_____



## Monatserhebung im Tourismus

– Camping –

Unterrichtung nach § 17 Bundesstatistikgesetz (BStatG)<sup>1</sup> und nach der Datenschutz-Grundverordnung (EU) 2016/679 (DS-GVO)<sup>2</sup>

### Zweck, Art und Umfang der Erhebung

Die Monatserhebung im Tourismus wird bei allen Betrieben oder Betriebsteilen durchgeführt, die nach Einrichtung oder Zweckbestimmung dazu dienen, mindestens zehn Gäste gleichzeitig vorübergehend zu beherbergen. Das Merkmal „Zahl der Gästezimmer“ wird zusätzlich einmal jährlich erhoben. Die Ergebnisse der Monatserhebung im Tourismus dienen als Grundlage für tourismuspolitische Entscheidungen, für infrastrukturelle Planungen sowie für Maßnahmen der Tourismuswerbung und der Marktforschung.

Nach der Definition der Welttourismus-Organisation umfasst der Tourismus „die Aktivitäten von Personen, die an Orte außerhalb ihrer gewohnten Umgebung reisen und sich dort zu Freizeit-, Geschäfts- oder bestimmten anderen Zwecken nicht länger als ein Jahr ohne Unterbrechung aufhalten“.

Mit den Ergebnissen der Monatserhebung im Tourismus werden auch die aus der europäischen Tourismusstatistik-Verordnung resultierenden Datenlieferungsverpflichtungen erfüllt.

### Rechtsgrundlagen, Auskunftspflicht

Rechtsgrundlagen sind die Verordnung (EU) Nr. 692/2011 über die europäische Tourismusstatistik sowie das Beherbergungstatistikgesetz (BeherbStatG) in Verbindung mit dem BStatG.

Erhoben werden die Angaben zu § 4 BeherbStatG.

Die Auskunftspflicht ergibt sich aus § 6 Absatz 1 Satz 1 BeherbStatG in Verbindung mit § 15 BStatG. Nach § 6 Absatz 1 Satz 2 BeherbStatG sind die Inhaberin, der Inhaber, die Leiterin oder der Leiter des Beherbergungsbetriebes auskunftspflichtig.

Nach § 11a Absatz 2 BStatG sind alle Unternehmen und Betriebe verpflichtet, ihre Meldungen auf elektronischem Weg an die statistischen Ämter zu übermitteln. Hierzu sind die von den statistischen Ämtern zur Verfügung gestellten Online-Verfahren zu nutzen. Im begründeten Einzelfall kann eine zeitlich befristete Ausnahme von der Online-Meldung vereinbart werden. Dies ist auf formlosen Antrag möglich. Die Pflicht, die erforderlichen Auskünfte zu erteilen, bleibt jedoch weiterhin bestehen.

Nach § 6 Absatz 3 BeherbStatG besteht für Unternehmen deren Inhaberinnen/Inhaber Existenzgründerinnen/Existenzgründer sind, im Kalenderjahr der Betriebseröffnung keine Auskunftspflicht. In den beiden folgenden Kalenderjahren besteht dann keine Auskunftspflicht, wenn das Unternehmen im jeweils letzten abgeschlossenen Geschäftsjahr Umsätze in Höhe von weniger als 800 000 Euro erwirtschaftet hat. Gesellschaften können sich auf die Befreiung von der Auskunftspflicht berufen, wenn alle an der Gesellschaft Beteiligten Existenzgründerinnen/Existenzgründer sind. Existenzgründerinnen/Existenzgründer sind natürliche Personen, die eine gewerbliche oder freiberufliche Tätigkeit in Form einer Neugründung, einer Übernahme oder einer tätigen Beteiligung aus abhängiger Beschäftigung oder aus der Nichtbeschäftigung heraus aufnehmen, § 6 Absatz 4 BeherbStatG. Existenzgründerinnen/Existenzgründer, die von ihrem Recht, keine Auskunft zu erteilen, Gebrauch machen wollen, haben das Vorliegen der vorgenannten Voraussetzungen nachzuweisen. Es steht ihnen jedoch frei, die Auskünfte zu erteilen.

Erteilen Auskunftspflichtige keine, keine vollständige, keine richtige oder nicht rechtzeitig Auskunft, können sie zur Erteilung der Auskunft mit einem Zwangsgeld angehalten werden.

<sup>1</sup> Den Wortlaut der nationalen Rechtsvorschriften in der jeweils geltenden Fassung finden Sie unter <https://www.gesetze-im-internet.de/>.

<sup>2</sup> Die Rechtsakte der EU in der jeweils geltenden Fassung und in deutscher Sprache finden Sie auf der Internetseite des Amtes für Veröffentlichungen der Europäischen Union unter <https://eur-lex.europa.eu/>.

Darüber hinaus handelt gem. § 23 BStatG ordnungswidrig, wer

- vorsätzlich oder fahrlässig entgegen § 15 Absatz 1 Satz 2, Absatz 2 und 5 Satz 1 BStatG eine Auskunft nicht, nicht rechtzeitig, nicht vollständig oder nicht wahrheitsgemäß erteilt,
- entgegen § 15 Absatz 3 BStatG eine Antwort nicht in der vorgeschriebenen Form erteilt oder
- entgegen § 11a Absatz 2 Satz 1 BStatG ein dort genanntes Verfahren nicht nutzt.

Die Ordnungswidrigkeit kann mit einer Geldbuße bis zu fünftausend Euro geahndet werden.

Nach § 15 Absatz 7 BStatG hat eine Anfechtungsklage gegen die Aufforderung zur Auskunftserteilung keine aufschiebende Wirkung.

## Geheimhaltung

Die erhobenen Einzelangaben werden nach § 16 BStatG grundsätzlich geheim gehalten. Nur in ausdrücklich gesetzlich geregelten Ausnahmefällen oder wenn die Auskunftgebenden eingewilligt haben, dürfen Einzelangaben übermittelt werden.

Eine Übermittlung von Einzelangaben ist grundsätzlich zulässig an:

- öffentliche Stellen und Institutionen innerhalb des statistischen Verbunds, die mit der Durchführung einer Bundes- oder europäischen Statistik betraut sind (z. B. die Statistischen Ämter der Länder, die Bundesbank, das Statistische Amt der Europäischen Union [Eurostat]),
- Dienstleister, zu denen ein Auftragsverhältnis besteht (z. B. ITZBund, Rechenzentren der Länder).

Nach § 7 BeherbStatG dürfen an die obersten Bundes- und Landesbehörden für die Verwendung gegenüber den gesetzgebenden Körperschaften und für Zwecke der Planung, jedoch nicht für die Regelung von Einzelfällen, vom Statistischen Bundesamt und den statistischen Ämtern der Länder Tabellen mit statistischen Ergebnissen übermittelt werden, auch soweit Tabellenfelder nur einen einzigen Fall ausweisen.

Nach § 16 Absatz 6 BStatG ist es zulässig, den Hochschulen oder sonstigen Einrichtungen mit der Aufgabe unabhängiger wissenschaftlicher Forschung für die Durchführung wissenschaftlicher Vorhaben

1. Einzelangaben zu übermitteln, wenn die Einzelangaben so anonymisiert sind, dass sie nur mit einem unverhältnismäßig großen Aufwand an Zeit, Kosten und Arbeitskraft den Befragten oder Betroffenen zugeordnet werden können (faktisch anonymisierte Einzelangaben),
2. innerhalb speziell abgesicherter Bereiche des Statistischen Bundesamtes und der statistischen Ämter der Länder Zugang zu Einzelangaben ohne Name und Anschrift (formal anonymisierte Einzelangaben) zu gewähren, wenn wirksame Vorkehrungen zur Wahrung der Geheimhaltung getroffen werden.

Nach Artikel 7 Absatz 1 der Verordnung (EU) Nr. 557/2013 über den Zugang zu vertraulichen Daten für wissenschaftliche Zwecke darf Eurostat in seinen Räumen oder in den Räumen einer von Eurostat anerkannten Zugangseinrichtung für wissenschaftliche Zwecke Einzelangaben ohne Name und Anschrift zugänglich machen. Nach Artikel 7 Absatz 2 der Verordnung darf Eurostat darüber hinaus Einzelangaben für wissenschaftliche Zwecke weitergeben, wenn diese so verändert wurden, dass die Gefahr einer Identifizierung der statistischen Einheit auf ein angemessenes Maß verringert wurde. Der Zugang nach Absatz 2 kann gewährt werden, sofern in der den Zugang beantragenden Forschungseinrichtung geeignete Sicherheitsmaßnahmen getroffen wurden.

Die Pflicht zur Geheimhaltung besteht auch für Personen, die Einzelangaben erhalten.

### **Hilfsmerkmale, Identnummer, Löschung, Statistikregister**

Name und Anschrift des Beherbergungsbetriebes sowie Name und Telefonnummer oder E-Mail-Adresse der für Rückfragen zur Verfügung stehenden Person sind Hilfsmerkmale, die lediglich der technischen Durchführung der Erhebung dienen. Angaben zu den Erhebungsmerkmalen werden solange verarbeitet und gespeichert, wie dies zur Erfüllung der gesetzlichen Verpflichtungen erforderlich ist.

Name und Anschrift des Betriebes sowie die Identnummer werden im Unternehmensregister für statistische Zwecke (Statistikregister) gespeichert (§ 13 Absatz 1 BStatG in Verbindung mit § 1 Absatz 1 Statistikregistergesetz). Die verwendete Identnummer dient der Unterscheidung der in die Erhebung einbezogenen Betriebe sowie der rationellen Aufbereitung und besteht aus einer frei vergebenen laufenden Nummer. Die Identnummer darf in den Datensätzen mit den Angaben zu den Erhebungsmerkmalen bis zu 30 Jahre aufbewahrt werden. Danach wird sie gelöscht.

### **Rechte der Betroffenen, Kontaktdaten der Datenschutzbeauftragten, Recht auf Beschwerde**

Die Auskunftgebenden, deren personenbezogene Angaben verarbeitet werden, können

- eine Auskunft nach Artikel 15 DS-GVO,
- die Berichtigung nach Artikel 16 DS-GVO,
- die Löschung nach Artikel 17 DS-GVO sowie
- die Einschränkung der Verarbeitung nach Artikel 18 DS-GVO

der jeweils sie betreffenden personenbezogenen Angaben beantragen oder der Verarbeitung ihrer personenbezogenen Angaben nach Artikel 21 DS-GVO widersprechen.

Sollte von den oben genannten Rechten Gebrauch gemacht werden, prüft die zuständige öffentliche Stelle, ob die gesetzlichen Voraussetzungen hierfür erfüllt sind. Die antragstellende Person wird gegebenenfalls aufgefordert, ihre Identität nachzuweisen, bevor weitere Maßnahmen ergriffen werden.

Fragen und Beschwerden über die Einhaltung datenschutzrechtlicher Bestimmungen können jederzeit an die behördlichen Datenschutzbeauftragten der Statistischen Ämter des Bundes und der Länder oder an die jeweils zuständigen Datenschutzaufsichtsbehörden gerichtet werden. Deren Kontaktdaten finden Sie unter <https://www.statistikportal.de/de/datenschutz>

## Monatserhebung im Tourismus

– Camping –

### Erläuterungen zum Fragebogen

#### 1 Zahl der tatsächlich angebotenen Stellplätze

Bitte geben Sie hier die Gesamtzahl der Stellplätze an, die am letzten Öffnungstag des Berichtsmonats für Urlaubscamping zur Verfügung standen. Als Stellplatz gilt die abgegrenzte Fläche, die für das Aufstellen eines mitgebrachten Wohnwagens, Zeltens oder ähnlichem gegebenenfalls einschließlich des gästeeigenen Kraftfahrzeuges bestimmt ist. Dabei werden Stellplätze unterschiedlicher Größen oder Ausstattung in gleicher Weise berücksichtigt.

Urlaubscamping liegt vor, wenn die Campingplatzbenutzung für einzelne Tage oder Wochen vereinbart worden ist. Dabei wird im allgemeinen kein pauschales Entgelt, sondern eine nach Dauer der Belegung und Personenzahl gestaffelte Gebühr berechnet.

Nicht einzubeziehen sind diejenigen Stellplätze, die für das Dauercamping bestimmt sind. Bei variabler Aufteilung der Belegungsfläche auf Dauer- und Urlaubscamping sind die Verhältnisse am Stichtag, dem letzten Öffnungstag des Berichtsmonats, entscheidend.

#### 2 Angaben zu einer vorübergehenden Schließung, Wiedereröffnung oder gewerberechtlichen Abmeldung des Betriebes

Zur Klärung der Berichtspflicht und zur Vermeidung von Rückfragen bitten wir Sie, uns Angaben über eine vorübergehende Schließung Ihres Betriebes, z. B. wegen Betriebsferien oder saisonbedingter Betriebsruhe, zu machen. Bitte geben Sie hier auch das Datum der beabsichtigten Wiedereröffnung an. Dies hat den Zweck, dass Sie in der Zwischenzeit nicht monatlich Fehlanzeige melden müssen.

#### 3 Abmeldung

Falls der Betrieb gewerberechtlich ganz abgemeldet worden ist, bitten wir um die Übermittlung einer behördlichen Bestätigung, z. B. in Form der Gewerbeabmeldung an eine der angegebenen Kontaktmöglichkeiten.

#### 4 Beherbergungsleistung im Berichtsmonat: Anzahl der Ankünfte und Übernachtungen

Bitte tragen Sie in der Spalte „Ankünfte“ die Zahl der im Berichtsmonat angekommenen Gäste ein. Die aus dem Vormonat noch anwesenden Gäste werden hier nicht berücksichtigt. Tagesgäste werden nicht erfasst.

In der Spalte „Übernachtungen“ tragen Sie bitte alle Übernachtungen ein, sowohl die der im Berichtsmonat angekommenen als auch der aus dem Vormonat noch anwesenden Gäste.

**Beispiel:** Familie Mustermann aus Wiesbaden kommt mit 3 Personen am 25. Juli an und reist am 6. August wieder ab. Dann sind folgende Zahlen einzutragen:

- Berichtsmonat Juli:  
Zeile Deutschland  
3 Ankünfte und 21 Übernachtungen  
(3 Gäste mit je 7 Übernachtungen)
- Berichtsmonat August:  
Zeile Deutschland  
0 Ankünfte und 15 Übernachtungen  
(3 Gäste mit je 5 Übernachtungen)

Sofern im Berichtsmonat keine Ankünfte und Übernachtungen zu verzeichnen waren, ist die Abgabe einer Fehlanzeige erforderlich.

#### 5 Wohnsitz der Gäste

Entscheidend ist der ständige Wohnsitz oder ständige Aufenthaltsort der Gäste, unabhängig von deren Staatsangehörigkeit.

#### 6 Einschließlich Liechtenstein

7 Albanien, Andorra, Bosnien und Herzegowina, Guernsey, Isle of Man, Jersey, Kosovo, Mazedonien, Moldawien, Monaco, Montenegro, San Marino, Serbien, Spitzbergen, Vatikanstadt, Weißrussland

8 Ägypten, Algerien, Angola, Äquatorialguinea, Äthiopien, Benin, Botswana, Burkina Faso, Burundi, Demokratische Republik Kongo, Dschibuti, Elfenbeinküste, Eritrea, Gabun, Gambia, Ghana, Guinea, Guinea-Bissau, Kamerun, Kap Verde, Kenia, Komoren, Kongo, Lesotho, Liberia, Libyen, Madagaskar, Malawi, Mali, Marokko, Mauretanien, Mauritius, Mayotte, Mosambik, Namibia, Niger, Nigeria, Ruanda, Sambia, São Tomé und Príncipe, Senegal, Seychellen, Sierra Leone, Simbabwe, Somalia, Süd Sudan, Sudan, Swasiland, Tansania, Togo, Tschad, Tunesien, Uganda, Westsahara, Zentralafrikanische Republik

9 Anguilla, Antigua und Barbuda, Aruba, Bahamas, Barbados, Belize, Cayman Inseln, Costa Rica, Dominica, Dominikanische Republik, El Salvador, Grenada, Guatemala, Haiti, Honduras, Jamaika, Jungferninseln, Kuba, Mexiko, Montserrat, Nicaragua, Panama, Puerto Rico, Saint-Barthélemy, Saint Kitts und Nevis, Saint Lucia, Saint Martin, Saint Vincent und die Grenadinen, Trinidad und Tobago, Turks- und Caicosinseln

10 Argentinien, Bolivien, Chile, Ecuador, Falklandinseln, Guyana, Kolumbien, Paraguay, Peru, Suriname, Uruguay, Venezuela

11 Bermuda, Grönland, Saint Pierre und Miquelon

12 Bahrain, Irak, Katar, Kuwait, Oman, Saudi-Arabien, Vereinigte Arabische Emirate

- 13** Afghanistan, Armenien, Aserbaidtschan, Bangladesch, Bhutan, Brunei, Georgien, Indonesien, Iran, Jemen, Jordanien, Kambodscha, Kasachstan, Kirgisistan, Laos, Libanon, Macau, Malaysia, Malediven, Mongolei, Myanmar, Nepal, Nordkorea, Osttimor, Pakistan, Palästina, Philippinen, Singapur, Sri Lanka, Syrien, Tadschikistan, Thailand, Turkmenistan, Usbekistan, Vietnam
- 14** Amerikanisch Samoa, Antarktis, Cookinseln, Fidschi, Französisch-Polynesien, Französische Süd- und Antarktisgebiete, Guam, Heard und McDonaldinseln, Kiribati, Kokosinseln, Marshallinseln, Mikronesien, Nauru, Neukaledonien, Neuseeland, Norfolkinsel, Niue, Nördliche Marianen, Palau, Papua-Neuguinea, Pitcairnseln, Salomonen, Samoa, Südgeorgien und die Südlichen Sandwichinseln, Tokelau, Tonga, Tuvalu, Vanuatu, Wallis und Futuna, Weihnachtsinsel

FÜR IHRE UNTERLAGEN

**Monatserhebung im Tourismus**

– Sonstiges Beherbergungsgewerbe –

**SOB**

Rücksendung bitte bis  
zum 10. KT des Folgemonats

Statistisches Landesamt Sachsen-Anhalt  
Dezernat 35  
Merseburger Str. 2  
06110 Halle (Saale)

Statistisches Landesamt Sachsen-Anhalt Postfach 20 11 56 06012 Halle (Saale)

Ansprechpartner/-in für Rückfragen  
(freiwillige Angabe)

Sie erreichen uns über  
Telefon: (0345) 2318-0

Name:

E-Mail:  
tourismus@statistik.mi.sachsen-anhalt.de

Vielen Dank für Ihre Mitarbeit.

Telefon oder E-Mail:

Bitte beachten Sie bei der Beantwortung der Fragen die Erläuterungen zu **1** bis **14** in der separaten Unterlage.

Falls Anschrift oder Firmierung nicht mehr zutreffen, bitte auf Seite 2 korrigieren.

Identnummer  
(bei Rückfragen bitte angeben)

Identnummer

**Hinweis auf die Erhebungseinheit:**

Die im Erhebungsteil des Fragebogens erfragten Angaben beziehen sich auf den einzelnen Beherbergungsbetrieb oder, falls die Beherbergung eine Nebentätigkeit des Betriebes ist, auf den mit dieser Nebentätigkeit befassten fachlichen Betriebsteil.

A **Berichtsmonat und Berichtsjahr** ..... 01   2     0    
Monat Jahr

B **Angebot an Gästebetten**  
**i** Flüchtlinge sind bei der Meldung nicht zu berücksichtigen.

1 Bitte nennen Sie die **Anzahl** der am letzten Öffnungstag des Berichtsmonats **tatsächlich angebotenen Betten**. ..... **1** 04                  

C **Angaben zu einer vorübergehenden Schließung, Wiedereröffnung oder gewerberechtl. Abmeldung des Betriebes** **2**

**i** Bitte teilen Sie uns auch vorübergehende Schließungen mit, damit Sie für diesen Zeitraum keinen leeren Fragebogen senden müssen.

1 Der Betrieb wird vorübergehend geschlossen am ..... 08          dieses Berichtsmonats  
Tag

2 Der Betrieb wird voraussichtlich wieder eröffnet am ..... 09                    
Tag Monat Jahr

3 Der Betrieb wurde **gewerberechtlich** endgültig abgemeldet am ..... **3** 10          dieses Berichtsmonats  
Tag

▶ Senden Sie uns bitte in diesem Fall die Gewerbeabmeldung zu.

Bitte aktualisieren Sie Ihre Anschrift, falls erforderlich.

Name und Anschrift

Bitte zurücksenden an

Statistisches Landesamt Sachsen-Anhalt  
Dezernat 35  
Postfach 20 11 56  
06012 Halle (Saale)

Bemerkungen

Zur Vermeidung von Rückfragen unsererseits können Sie hier auf besondere Ereignisse und Umstände hinweisen, die Einfluss auf Ihre Angaben haben.

Identnummer

FÜR IHRE UNTERLAGEN

**D Beherbergungsleistung im Berichtsmonat 4**

**i** Geben Sie in der folgenden Länderliste bitte jeweils die Zahl der angekommenen Gäste (= Ankünfte der Gäste, die übernachtet haben – ohne Tagesgäste und Flüchtlinge) und die Zahl der Übernachtungen im Berichtsmonat an.

Wohnsitz der Gäste 5 (nicht Staatsangehörigkeit)	Anzahl der Ankünfte	Anzahl der Übernachtungen	Wohnsitz der Gäste 5 (nicht Staatsangehörigkeit)	Anzahl der Ankünfte	Anzahl der Übernachtungen
Deutschland .....	13	_____	Tschech. Republik .....	40	_____
<b>Europa</b>			Türkei .....	41	_____
Belgien .....	21	_____	Ukraine .....	44	_____
Bulgarien .....	47	_____	Ungarn .....	42	_____
Dänemark .....	22	_____	Zypern .....	45	_____
Estland .....	15	_____	Sonstiges Europa .... 7	43	_____
Finnland .....	23	_____	<b>Afrika</b>		
Frankreich .....	24	_____	Rep. Südafrika .....	50	_____
Griechenland .....	25	_____	Sonstiges Afrika .... 8	55	_____
Großbritannien/ Nordirland .....	26	_____	<b>Amerika</b>		
Irland, Republik .....	27	_____	Kanada .....	70	_____
Island .....	28	_____	USA .....	71	_____
Italien .....	29	_____	Mittelamerika/Karibik 9	72	_____
Kroatien .....	20	_____	Brasilien .....	73	_____
Lettland .....	16	_____	Sonst. Südamerika ... 10	74	_____
Litauen .....	17	_____	Sonst. Nordamerika .. 11	76	_____
Luxemburg .....	30	_____	<b>Asien</b>		
Malta .....	18	_____	Arabische Golfstaaten .....	12	60
Niederlande .....	31	_____	China, Volksrepublik Hongkong .....	61	_____
Norwegen .....	32	_____	Indien .....	69	_____
Österreich .....	33	_____	Israel .....	62	_____
Polen .....	34	_____	Japan .....	63	_____
Portugal .....	35	_____	Südkorea .....	64	_____
Rumänien .....	48	_____	Taiwan .....	65	_____
Russland .....	36	_____	Sonstiges Asien .....	13	66
Schweden .....	37	_____	<b>Australien, Ozeanien</b>		
Schweiz .....	6	38	Australien .....	75	_____
Slowakische Republik ...	19	_____	Neuseeland, Ozeanien .....	14	79
Slowenien .....	46	_____	Ohne Angabe .....	90	_____
Spanien .....	39	_____	<b>Insgesamt</b> .....		
			99	_____	_____



## Monatserhebung im Tourismus

– Sonstiges Beherbergungsgewerbe –

Unterrichtung nach § 17 Bundesstatistikgesetz (BStatG)<sup>1</sup> und nach der Datenschutz-Grundverordnung (EU) 2016/679 (DS-GVO)<sup>2</sup>

### Zweck, Art und Umfang der Erhebung

Die Monatserhebung im Tourismus wird bei allen Betrieben oder Betriebsteilen durchgeführt, die nach Einrichtung oder Zweckbestimmung dazu dienen, mindestens zehn Gäste gleichzeitig vorübergehend zu beherbergen. Das Merkmal „Zahl der Gästezimmer“ wird zusätzlich einmal jährlich erhoben. Die Ergebnisse der Monatserhebung im Tourismus dienen als Grundlage für tourismuspolitische Entscheidungen, für infrastrukturelle Planungen sowie für Maßnahmen der Tourismuswerbung und der Marktforschung.

Nach der Definition der Welttourismus-Organisation umfasst der Tourismus „die Aktivitäten von Personen, die an Orte außerhalb ihrer gewohnten Umgebung reisen und sich dort zu Freizeit-, Geschäfts- oder bestimmten anderen Zwecken nicht länger als ein Jahr ohne Unterbrechung aufhalten“.

Mit den Ergebnissen der Monatserhebung im Tourismus werden auch die aus der europäischen Tourismusstatistik-Verordnung resultierenden Datenlieferungsverpflichtungen erfüllt.

### Rechtsgrundlagen, Auskunftspflicht

Rechtsgrundlagen sind die Verordnung (EU) Nr. 692/2011 über die europäische Tourismusstatistik sowie das Beherbergungsstatistikgesetz (BeherbStatG) in Verbindung mit dem BStatG.

Erhoben werden die Angaben zu § 4 BeherbStatG.

Die Auskunftspflicht ergibt sich aus § 6 Absatz 1 Satz 1 BeherbStatG in Verbindung mit § 15 BStatG. Nach § 6 Absatz 1 Satz 2 BeherbStatG sind die Inhaberin, der Inhaber, die Leiterin oder der Leiter des Beherbergungsbetriebes auskunftspflichtig.

Nach § 11a Absatz 2 BStatG sind alle Unternehmen und Betriebe verpflichtet, ihre Meldungen auf elektronischem Weg an die statistischen Ämter zu übermitteln. Hierzu sind die von den statistischen Ämtern zur Verfügung gestellten Online-Verfahren zu nutzen. Im begründeten Einzelfall kann eine zeitlich befristete Ausnahme von der Online-Meldung vereinbart werden. Dies ist auf formlosen Antrag möglich. Die Pflicht, die erforderlichen Auskünfte zu erteilen, bleibt jedoch weiterhin bestehen.

Nach § 6 Absatz 3 BeherbStatG besteht für Unternehmen deren Inhaberinnen/Inhaber Existenzgründerinnen/Existenzgründer sind, im Kalenderjahr der Betriebseröffnung keine Auskunftspflicht. In den beiden folgenden Kalenderjahren besteht dann keine Auskunftspflicht, wenn das Unternehmen im jeweils letzten abgeschlossenen Geschäftsjahr Umsätze in Höhe von weniger als 800 000 Euro erwirtschaftet hat. Gesellschaften können sich auf die Befreiung von der Auskunftspflicht berufen, wenn alle an der Gesellschaft Beteiligten Existenzgründerinnen/Existenzgründer sind. Existenzgründerinnen/Existenzgründer sind natürliche Personen, die eine gewerbliche oder freiberufliche Tätigkeit in Form einer Neugründung, einer Übernahme oder einer tätigen Beteiligung aus abhängiger Beschäftigung oder aus der Nichtbeschäftigung heraus aufnehmen, § 6 Absatz 4 BeherbStatG. Existenzgründerinnen/Existenzgründer, die von ihrem Recht, keine Auskunft zu erteilen, Gebrauch machen wollen, haben das Vorliegen der vorgenannten Voraussetzungen nachzuweisen. Es steht ihnen jedoch frei, die Auskünfte zu erteilen.

Erteilen Auskunftspflichtige keine, keine vollständige, keine richtige oder nicht rechtzeitig Auskunft, können sie zur Erteilung der Auskunft mit einem Zwangsgeld angehalten werden.

<sup>1</sup> Den Wortlaut der nationalen Rechtsvorschriften in der jeweils geltenden Fassung finden Sie unter <https://www.gesetze-im-internet.de/>.

<sup>2</sup> Die Rechtsakte der EU in der jeweils geltenden Fassung und in deutscher Sprache finden Sie auf der Internetseite des Amtes für Veröffentlichungen der Europäischen Union unter <https://eur-lex.europa.eu/>.

Darüber hinaus handelt gem. § 23 BStatG ordnungswidrig, wer

- vorsätzlich oder fahrlässig entgegen § 15 Absatz 1 Satz 2, Absatz 2 und 5 Satz 1 BStatG eine Auskunft nicht, nicht rechtzeitig, nicht vollständig oder nicht wahrheitsgemäß erteilt,
- entgegen § 15 Absatz 3 BStatG eine Antwort nicht in der vorgeschriebenen Form erteilt oder
- entgegen § 11a Absatz 2 Satz 1 BStatG ein dort genanntes Verfahren nicht nutzt.

Die Ordnungswidrigkeit kann mit einer Geldbuße bis zu fünftausend Euro geahndet werden.

Nach § 15 Absatz 7 BStatG hat eine Anfechtungsklage gegen die Aufforderung zur Auskunftserteilung keine aufschiebende Wirkung.

## Geheimhaltung

Die erhobenen Einzelangaben werden nach § 16 BStatG grundsätzlich geheim gehalten. Nur in ausdrücklich gesetzlich geregelten Ausnahmefällen oder wenn die Auskunftgebenden eingewilligt haben, dürfen Einzelangaben übermittelt werden.

Eine Übermittlung von Einzelangaben ist grundsätzlich zulässig an:

- öffentliche Stellen und Institutionen innerhalb des statistischen Verbunds, die mit der Durchführung einer Bundes- oder europäischen Statistik betraut sind (z. B. die Statistischen Ämter der Länder, die Bundesbank, das Statistische Amt der Europäischen Union [Eurostat]),
- Dienstleister, zu denen ein Auftragsverhältnis besteht (z. B. ITZBund, Rechenzentren der Länder).

Nach § 7 BeherbStatG dürfen an die obersten Bundes- und Landesbehörden für die Verwendung gegenüber den gesetzgebenden Körperschaften und für Zwecke der Planung, jedoch nicht für die Regelung von Einzelfällen, vom Statistischen Bundesamt und den statistischen Ämtern der Länder Tabellen mit statistischen Ergebnissen übermittelt werden, auch soweit Tabellenfelder nur einen einzigen Fall ausweisen.

Nach § 16 Absatz 6 BStatG ist es zulässig, den Hochschulen oder sonstigen Einrichtungen mit der Aufgabe unabhängiger wissenschaftlicher Forschung für die Durchführung wissenschaftlicher Vorhaben

1. Einzelangaben zu übermitteln, wenn die Einzelangaben so anonymisiert sind, dass sie nur mit einem unverhältnismäßig großen Aufwand an Zeit, Kosten und Arbeitskraft den Befragten oder Betroffenen zugeordnet werden können (faktisch anonymisierte Einzelangaben),
2. innerhalb speziell abgesicherter Bereiche des Statistischen Bundesamtes und der statistischen Ämter der Länder Zugang zu Einzelangaben ohne Name und Anschrift (formal anonymisierte Einzelangaben) zu gewähren, wenn wirksame Vorkehrungen zur Wahrung der Geheimhaltung getroffen werden.

Nach Artikel 7 Absatz 1 der Verordnung (EU) Nr. 557/2013 über den Zugang zu vertraulichen Daten für wissenschaftliche Zwecke darf Eurostat in seinen Räumen oder in den Räumen einer von Eurostat anerkannten Zugangseinrichtung für wissenschaftliche Zwecke Einzelangaben ohne Name und Anschrift zugänglich machen. Nach Artikel 7 Absatz 2 der Verordnung darf Eurostat darüber hinaus Einzelangaben für wissenschaftliche Zwecke weitergeben, wenn diese so verändert wurden, dass die Gefahr einer Identifizierung der statistischen Einheit auf ein angemessenes Maß verringert wurde. Der Zugang nach Absatz 2 kann gewährt werden, sofern in der den Zugang beantragenden Forschungseinrichtung geeignete Sicherheitsmaßnahmen getroffen wurden.

Die Pflicht zur Geheimhaltung besteht auch für Personen, die Einzelangaben erhalten.

### **Hilfsmerkmale, Identnummer, Löschung, Statistikregister**

Name und Anschrift des Beherbergungsbetriebes sowie Name und Telefonnummer oder E-Mail-Adresse der für Rückfragen zur Verfügung stehenden Person sind Hilfsmerkmale, die lediglich der technischen Durchführung der Erhebung dienen. Angaben zu den Erhebungsmerkmalen werden solange verarbeitet und gespeichert, wie dies zur Erfüllung der gesetzlichen Verpflichtungen erforderlich ist.

Name und Anschrift des Betriebes sowie die Identnummer werden im Unternehmensregister für statistische Zwecke (Statistikregister) gespeichert (§ 13 Absatz 1 BStatG in Verbindung mit § 1 Absatz 1 Statistikregistergesetz). Die verwendete Identnummer dient der Unterscheidung der in die Erhebung einbezogenen Betriebe sowie der rationellen Aufbereitung und besteht aus einer frei vergebenen laufenden Nummer. Die Identnummer darf in den Datensätzen mit den Angaben zu den Erhebungsmerkmalen bis zu 30 Jahre aufbewahrt werden. Danach wird sie gelöscht.

### **Rechte der Betroffenen, Kontaktdaten der Datenschutzbeauftragten, Recht auf Beschwerde**

Die Auskunftgebenden, deren personenbezogene Angaben verarbeitet werden, können

- eine Auskunft nach Artikel 15 DS-GVO,
- die Berichtigung nach Artikel 16 DS-GVO,
- die Löschung nach Artikel 17 DS-GVO sowie
- die Einschränkung der Verarbeitung nach Artikel 18 DS-GVO

der jeweils sie betreffenden personenbezogenen Angaben beantragen oder der Verarbeitung ihrer personenbezogenen Angaben nach Artikel 21 DS-GVO widersprechen.

Sollte von den oben genannten Rechten Gebrauch gemacht werden, prüft die zuständige öffentliche Stelle, ob die gesetzlichen Voraussetzungen hierfür erfüllt sind. Die antragstellende Person wird gegebenenfalls aufgefordert, ihre Identität nachzuweisen, bevor weitere Maßnahmen ergriffen werden.

Fragen und Beschwerden über die Einhaltung datenschutzrechtlicher Bestimmungen können jederzeit an die behördlichen Datenschutzbeauftragten der Statistischen Ämter des Bundes und der Länder oder an die jeweils zuständigen Datenschutzaufsichtsbehörden gerichtet werden. Deren Kontaktdaten finden Sie unter

<https://www.statistikportal.de/de/datenschutz>

FÜR IHRE DATEN

## Monatserhebung im Tourismus

– Sonstiges Beherbergungsgewerbe –

### Erläuterungen zum Fragebogen

#### 1 Zahl der tatsächlich angebotenen Betten

Bitte geben Sie hier die Gesamtzahl der Betten an, die am letzten Öffnungstag des Berichtsmonats zur Beherbergung von Gästen zur Verfügung standen. Die Anzahl der Betten entspricht dabei der Anzahl der Personen, die bei Normalbelegung gleichzeitig hätten übernachten können. Doppelbetten zählen dabei als zwei Schlafgelegenheiten. Klappbetten, Schlafcouchen und -sofas, die regulär als Schlafgelegenheit angeboten werden, gehören auch dazu.

Nicht zu berücksichtigen sind behelfsmäßige Schlafgelegenheiten (z. B. Zustellbetten, Kinderbetten), bei deren Benutzung lediglich ein Aufschlag zum Übernachtungspreis berechnet wird.

#### 2 Angaben zu einer vorübergehenden Schließung, Wiedereröffnung oder gewerberechtlichen Abmeldung des Betriebes

Zur Klärung der Berichtspflicht und zur Vermeidung von Rückfragen bitten wir Sie, uns Angaben über eine vorübergehende Schließung Ihres Betriebes, z. B. wegen Betriebsferien oder saisonbedingter Betriebsruhe, zu machen. Bitte geben Sie hier auch das Datum der beabsichtigten Wiedereröffnung an. Dies hat den Zweck, dass Sie in der Zwischenzeit nicht monatlich Fehlanzeige melden müssen.

#### 3 Abmeldung

Falls der Betrieb gewerberechtlich ganz abgemeldet worden ist, bitten wir um die Übermittlung einer behördlichen Bestätigung, z. B. in Form der Gewerbeabmeldung an eine der angegebenen Kontaktmöglichkeiten.

#### 4 Beherbergungsleistung im Berichtsmonat: Anzahl der Ankünfte und Übernachtungen

Bitte tragen Sie in der Spalte „Ankünfte“ die Zahl der im Berichtsmonat angekommenen Gäste ein. Die aus dem Vormonat noch anwesenden Gäste werden hier nicht berücksichtigt. Tagesgäste werden nicht erfasst.

In der Spalte „Übernachtungen“ tragen Sie bitte alle Übernachtungen ein, sowohl die der im Berichtsmonat angekommenen als auch der aus dem Vormonat noch anwesenden Gäste.

**Beispiel:** Familie Mustermann aus Wiesbaden kommt mit 3 Personen am 25. Juli an und reist am 6. August wieder ab. Dann sind folgende Zahlen einzutragen:

– Berichtsmonat Juli:

Zeile Deutschland  
3 Ankünfte und 21 Übernachtungen  
(3 Gäste mit je 7 Übernachtungen)

– Berichtsmonat August:

Zeile Deutschland  
0 Ankünfte und 15 Übernachtungen  
(3 Gäste mit je 5 Übernachtungen)

Sofern im Berichtsmonat keine Ankünfte und Übernachtungen zu verzeichnen waren, ist die Abgabe einer Fehlanzeige erforderlich.

#### 5 Wohnsitz der Gäste

Entscheidend ist der ständige Wohnsitz oder ständige Aufenthaltsort der Gäste, unabhängig von deren Staatsangehörigkeit.

#### 6 Einschließlich Liechtenstein

7 Albanien, Andorra, Bosnien und Herzegowina, Guernsey, Isle of Man, Jersey, Kosovo, Mazedonien, Moldawien, Monaco, Montenegro, San Marino, Serbien, Spitzbergen, Vatikanstadt, Weißrussland

8 Ägypten, Algerien, Angola, Äquatorialguinea, Äthiopien, Benin, Botswana, Burkina Faso, Burundi, Demokratische Republik Kongo, Dschibuti, Elfenbeinküste, Eritrea, Gabun, Gambia, Ghana, Guinea, Guinea-Bissau, Kamerun, Kap Verde, Kenia, Komoren, Kongo, Lesotho, Liberia, Libyen, Madagaskar, Malawi, Mali, Marokko, Mauretanien, Mauritius, Mayotte, Mosambik, Namibia, Niger, Nigeria, Ruanda, Sambia, São Tomé und Príncipe, Senegal, Seychellen, Sierra Leone, Simbabwe, Somalia, Süd Sudan, Sudan, Swasiland, Tansania, Togo, Tschad, Tunesien, Uganda, Westsahara, Zentralafrikanische Republik

9 Anguilla, Antigua und Barbuda, Aruba, Bahamas, Barbados, Belize, Cayman Inseln, Costa Rica, Dominica, Dominikanische Republik, El Salvador, Grenada, Guatemala, Haiti, Honduras, Jamaika, Jungferninseln, Kuba, Mexiko, Montserrat, Nicaragua, Panama, Puerto Rico, Saint-Barthélemy, Saint Kitts und Nevis, Saint Lucia, Saint Martin, Saint Vincent und die Grenadinen, Trinidad und Tobago, Turks- und Caicosinseln

10 Argentinien, Bolivien, Chile, Ecuador, Falklandinseln, Guyana, Kolumbien, Paraguay, Peru, Suriname, Uruguay, Venezuela

11 Bermuda, Grönland, Saint Pierre und Miquelon

12 Bahrain, Irak, Katar, Kuwait, Oman, Saudi-Arabien, Vereinigte Arabische Emirate

- 13 Afghanistan, Armenien, Aserbaidschan, Bangladesch, Bhutan, Brunei, Georgien, Indonesien, Iran, Jemen, Jordanien, Kambodscha, Kasachstan, Kirgisistan, Laos, Libanon, Macau, Malaysia, Malediven, Mongolei, Myanmar, Nepal, Nordkorea, Osttimor, Pakistan, Palästina, Philippinen, Singapur, Sri Lanka, Syrien, Tadschikistan, Thailand, Turkmenistan, Usbekistan, Vietnam
- 14 Amerikanisch Samoa, Antarktis, Cookinseln, Fidschi, Französisch-Polynesien, Französische Süd- und Antarktisgebiete, Guam, Heard und McDonaldinseln, Kiribati, Kokosinseln, Marshallinseln, Mikronesien, Nauru, Neukaledonien, Neuseeland, Norfolkinsel, Niue, Nördliche Marianen, Palau, Papua-Neuguinea, Pitcairnsinseln, Salomonen, Samoa, Südgeorgien und die Südlichen Sandwichinseln, Tokelau, Tonga, Tuvalu, Vanuatu, Wallis und Futuna, Weihnachtsinsel

FÜR IHRE UNTERLAGEN

**Monatserhebung im Tourismus**

– Hotellerie –

**HOT**

Rücksendung bitte bis  
zum 10. KT des Folgemonats

Statistisches Landesamt Sachsen-Anhalt  
Dezernat 35  
Merseburger Str. 2  
06110 Halle (Saale)

Statistisches Landesamt Sachsen-Anhalt Postfach 20 11 56 06012 Halle (Saale)

Ansprechpartner/-in für Rückfragen  
(freiwillige Angabe)

Sie erreichen uns über  
Telefon: (0345) 2318-0

Name:

E-Mail:  
tourismus@statistik.mi.sachsen-anhalt.de

Vielen Dank für Ihre Mitarbeit.

Telefon oder E-Mail:

Bitte beachten Sie bei der Beantwortung der Fragen die Erläuterungen zu **1** bis **18** in der separaten Unterlage.

Falls Anschrift oder Firmierung nicht mehr zutreffen, bitte auf Seite 2 korrigieren.

Identnummer  
(bei Rückfragen bitte angeben)

Identnummer

**Hinweis auf die Erhebungseinheit:**

Die im Erhebungsteil des Fragebogens erfragten Angaben beziehen sich auf den einzelnen Beherbergungsbetrieb oder, falls die Beherbergung eine Nebentätigkeit des Betriebes ist, auf den mit dieser Nebentätigkeit befassten fachlichen Betriebsteil.

A Berichtsmonat und Berichtsjahr ..... 01   2     0    
Monat Jahr

**B Angebot an Gästebetten und Gästezimmern**

**i** Flüchtlinge sind bei der Meldung nicht zu berücksichtigen.

1 Bitte nennen Sie die **Anzahl** der am letzten Öffnungstag des Berichtsmonats **tatsächlich angebotenen Betten**. ..... **1** 04 \_\_\_\_\_

2 Diese Frage ist **nur für den Berichtsmonat Juli auszufüllen**: Bitte nennen Sie die Anzahl der am 31. Juli **tatsächlich angebotenen Gästezimmer**. ..... **2** 05 \_\_\_\_\_

**C Gästezimmerauslastung**

**i** Diese Fragen sind **nur auszufüllen**, wenn Sie **mindestens 25 Gästezimmer** angeboten haben. Entscheidend ist dabei der Stand im letzten verfügbaren Juli.

Bitte beachten Sie: Zimmer, die Flüchtlingen angeboten werden oder von diesen belegt sind, dürfen Sie nicht bei Ihren Angaben zur Gästezimmerauslastung berücksichtigen.

1 Bitte nennen Sie die Anzahl der **angebotenen Gästezimmertage** im Berichtsmonat. .... **3** 02 \_\_\_\_\_

2 Bitte nennen Sie die Anzahl der **belegten Gästezimmertage** (Roomnights) im Berichtsmonat. .... **4** 03 \_\_\_\_\_

3 Liegen Ihnen Angaben zu C1 und C2 nicht vor, geben Sie bitte hilfsweise die **Auslastung der Gästezimmer** im Berichtsmonat **in vollen Prozent** an (gegebenenfalls eine sorgfältige Schätzung). .... **5** 06 \_\_\_\_\_

Bitte aktualisieren Sie Ihre Anschrift, falls erforderlich.

Name und Anschrift

Bitte zurücksenden an

Statistisches Landesamt Sachsen-Anhalt  
Dezernat 35  
Postfach 20 11 56  
06012 Halle (Saale)

Bemerkungen

Zur Vermeidung von Rückfragen unsererseits können Sie hier auf besondere Ereignisse und Umstände hinweisen, die Einfluss auf Ihre Angaben haben.

Identnummer

**D Angaben zu einer vorübergehenden Schließung, Wiedereröffnung oder gewerberechtlichen Abmeldung des Betriebes 6**

**i** Bitte teilen Sie uns auch vorübergehende Schließungen mit, damit Sie für diesen Zeitraum keinen leeren Fragebogen senden müssen.

- 1 Der Betrieb wird vorübergehend geschlossen am ..... 08 ..... dieses Berichtsmonats  
Tag
- 2 Der Betrieb wird voraussichtlich wieder eröffnet am ..... 09 ..... 2 0 .....  
Tag Monat Jahr
- 3 Der Betrieb wurde **gewerberechtlich** endgültig abgemeldet am ..... **7** 10 ..... dieses Berichtsmonats  
Tag

Senden Sie uns bitte in diesem Fall die Gewerbeabmeldung zu.

FÜR IHRE UNTERLAGEN

**E Beherbergungsleistung im Berichtsmonat 3**

**i** Geben Sie in der folgenden Länderliste bitte jeweils die Ankünfte und Übernachtungen der privat oder geschäftlich anreisenden Gäste (ohne Tagesgäste und Flüchtlinge) an.

Wohnsitz der Gäste 9 (nicht Staatsangehörigkeit)	Anzahl der Ankünfte	Anzahl der Übernachtungen	Wohnsitz der Gäste 9 (nicht Staatsangehörigkeit)	Anzahl der Ankünfte	Anzahl der Übernachtungen
Deutschland ..... 13	_____	_____	Tschech. Republik ..... 40	_____	_____
<b>Europa</b>			Türkei ..... 41	_____	_____
Belgien ..... 21	_____	_____	Ukraine ..... 44	_____	_____
Bulgarien ..... 47	_____	_____	Ungarn ..... 42	_____	_____
Dänemark ..... 22	_____	_____	Zypern ..... 45	_____	_____
Estland ..... 15	_____	_____	Sonstiges Europa ..... 11 43	_____	_____
Finnland ..... 23	_____	_____	<b>Afrika</b>		
Frankreich ..... 24	_____	_____	Rep. Südafrika ..... 50	_____	_____
Griechenland ..... 25	_____	_____	Sonstiges Afrika ..... 12 55	_____	_____
Großbritannien/ Nordirland ..... 26	_____	_____	<b>Amerika</b>		
Irland, Republik ..... 27	_____	_____	Kanada ..... 70	_____	_____
Island ..... 28	_____	_____	USA ..... 71	_____	_____
Italien ..... 29	_____	_____	Mittelamerika/Karibik 13 72	_____	_____
Kroatien ..... 20	_____	_____	Brasilien ..... 73	_____	_____
Lettland ..... 16	_____	_____	Sonst. Südamerika ... 14 74	_____	_____
Litauen ..... 17	_____	_____	Sonst. Nordamerika .. 15 76	_____	_____
Luxemburg ..... 30	_____	_____	<b>Asien</b>		
Malta ..... 18	_____	_____	Arabische Golfstaaten ..... 16 60	_____	_____
Niederlande ..... 31	_____	_____	China, Volksrepublik/ Hongkong ..... 61	_____	_____
Norwegen ..... 32	_____	_____	Indien ..... 69	_____	_____
Österreich ..... 33	_____	_____	Israel ..... 62	_____	_____
Polen ..... 34	_____	_____	Japan ..... 63	_____	_____
Portugal ..... 35	_____	_____	Südkorea ..... 64	_____	_____
Rumänien ..... 48	_____	_____	Taiwan ..... 65	_____	_____
Russland ..... 36	_____	_____	Sonstiges Asien ..... 17 66	_____	_____
Schweden ..... 37	_____	_____	<b>Australien, Ozeanien</b>		
Schweiz ..... 10 38	_____	_____	Australien ..... 75	_____	_____
Slowakische Republik ... 19	_____	_____	Neuseeland, Ozeanien ..... 18 79	_____	_____
Slowenien ..... 46	_____	_____	<b>Ohne Angabe</b> ..... 90	_____	_____
Spanien ..... 39	_____	_____	<b>Insgesamt</b> ..... 99	_____	_____



## Monatserhebung im Tourismus

– Hotellerie –

Unterrichtung nach § 17 Bundesstatistikgesetz (BStatG)<sup>1</sup> und nach der Datenschutz-Grundverordnung (EU) 2016/679 (DS-GVO)<sup>2</sup>

### Zweck, Art und Umfang der Erhebung

Die Monatserhebung im Tourismus wird bei allen Betrieben oder Betriebsteilen durchgeführt, die nach Einrichtung oder Zweckbestimmung dazu dienen, mindestens zehn Gäste gleichzeitig vorübergehend zu beherbergen. Das Merkmal „Zahl der Gästezimmer“ wird zusätzlich einmal jährlich erhoben. Die Ergebnisse der Monatserhebung im Tourismus dienen als Grundlage für tourismuspolitische Entscheidungen, für infrastrukturelle Planungen sowie für Maßnahmen der Tourismuswerbung und der Marktforschung.

Nach der Definition der Welttourismus-Organisation umfasst der Tourismus „die Aktivitäten von Personen, die an Orte außerhalb ihrer gewohnten Umgebung reisen und sich dort zu Freizeit-, Geschäfts- oder bestimmten anderen Zwecken nicht länger als ein Jahr ohne Unterbrechung aufhalten“.

Mit den Ergebnissen der Monatserhebung im Tourismus werden auch die aus der europäischen Tourismusstatistik-Verordnung resultierenden Datenlieferungsverpflichtungen erfüllt.

### Rechtsgrundlagen, Auskunftspflicht

Rechtsgrundlagen sind die Verordnung (EU) Nr. 692/2011 über die europäische Tourismusstatistik sowie das Beherbergungstatistikgesetz (BeherbStatG) in Verbindung mit dem BStatG.

Erhoben werden die Angaben zu § 4 BeherbStatG.

Die Auskunftspflicht ergibt sich aus § 6 Absatz 1 Satz 1 BeherbStatG in Verbindung mit § 15 BStatG. Nach § 6 Absatz 1 Satz 2 BeherbStatG sind die Inhaberin, der Inhaber, die Leiterin oder der Leiter des Beherbergungsbetriebes auskunftspflichtig.

Nach § 11a Absatz 2 BStatG sind alle Unternehmen und Betriebe verpflichtet, ihre Meldungen auf elektronischem Weg an die statistischen Ämter zu übermitteln. Hierzu sind die von den statistischen Ämtern zur Verfügung gestellten Online-Verfahren zu nutzen. Im begründeten Einzelfall kann eine zeitlich befristete Ausnahme von der Online-Meldung vereinbart werden. Dies ist auf formlosen Antrag möglich. Die Pflicht, die erforderlichen Auskünfte zu erteilen, bleibt jedoch weiterhin bestehen.

Nach § 6 Absatz 3 BeherbStatG besteht für Unternehmen deren Inhaberinnen/Inhaber Existenzgründerinnen/Existenzgründer sind, im Kalenderjahr der Betriebseröffnung keine Auskunftspflicht. In den beiden folgenden Kalenderjahren besteht dann keine Auskunftspflicht, wenn das Unternehmen im jeweils letzten abgeschlossenen Geschäftsjahr Umsätze in Höhe von weniger als 800 000 Euro erwirtschaftet hat. Gesellschaften können sich auf die Befreiung von der Auskunftspflicht berufen, wenn alle an der Gesellschaft Beteiligten Existenzgründerinnen/Existenzgründer sind. Existenzgründerinnen/Existenzgründer sind natürliche Personen, die eine gewerbliche oder freiberufliche Tätigkeit in Form einer Neugründung, einer Übernahme oder einer tätigen Beteiligung aus abhängiger Beschäftigung oder aus der Nichtbeschäftigung heraus aufnehmen, § 6 Absatz 4 BeherbStatG. Existenzgründerinnen/Existenzgründer, die von ihrem Recht, keine Auskunft zu erteilen, Gebrauch machen wollen, haben das Vorliegen der vorgenannten Voraussetzungen nachzuweisen. Es steht ihnen jedoch frei, die Auskünfte zu erteilen.

Erteilen Auskunftspflichtige keine, keine vollständige, keine richtige oder nicht rechtzeitig Auskunft, können sie zur Erteilung der Auskunft mit einem Zwangsgeld angehalten werden.

<sup>1</sup> Den Wortlaut der nationalen Rechtsvorschriften in der jeweils geltenden Fassung finden Sie unter <https://www.gesetze-im-internet.de/>.

<sup>2</sup> Die Rechtsakte der EU in der jeweils geltenden Fassung und in deutscher Sprache finden Sie auf der Internetseite des Amtes für Veröffentlichungen der Europäischen Union unter <https://eur-lex.europa.eu/>.

Darüber hinaus handelt gem. § 23 BStatG ordnungswidrig, wer

- vorsätzlich oder fahrlässig entgegen § 15 Absatz 1 Satz 2, Absatz 2 und 5 Satz 1 BStatG eine Auskunft nicht, nicht rechtzeitig, nicht vollständig oder nicht wahrheitsgemäß erteilt,
- entgegen § 15 Absatz 3 BStatG eine Antwort nicht in der vorgeschriebenen Form erteilt oder
- entgegen § 11a Absatz 2 Satz 1 BStatG ein dort genanntes Verfahren nicht nutzt.

Die Ordnungswidrigkeit kann mit einer Geldbuße bis zu fünftausend Euro geahndet werden.

Nach § 15 Absatz 7 BStatG hat eine Anfechtungsklage gegen die Aufforderung zur Auskunftserteilung keine aufschiebende Wirkung.

## Geheimhaltung

Die erhobenen Einzelangaben werden nach § 16 BStatG grundsätzlich geheim gehalten. Nur in ausdrücklich gesetzlich geregelten Ausnahmefällen oder wenn die Auskunftgebenden eingewilligt haben, dürfen Einzelangaben übermittelt werden.

Eine Übermittlung von Einzelangaben ist grundsätzlich zulässig an:

- öffentliche Stellen und Institutionen innerhalb des statistischen Verbunds, die mit der Durchführung einer Bundes- oder europäischen Statistik betraut sind (z. B. die Statistischen Ämter der Länder, die Bundesbank, das Statistische Amt der Europäischen Union [Eurostat]),
- Dienstleister, zu denen ein Auftragsverhältnis besteht (z. B. ITZBund, Rechenzentren der Länder).

Nach § 7 BeherbStatG dürfen an die obersten Bundes- und Landesbehörden für die Verwendung gegenüber den gesetzgebenden Körperschaften und für Zwecke der Planung, jedoch nicht für die Regelung von Einzelfällen, vom Statistischen Bundesamt und den statistischen Ämtern der Länder Tabellen mit statistischen Ergebnissen übermittelt werden, auch soweit Tabellenfelder nur einen einzigen Fall ausweisen.

Nach § 16 Absatz 6 BStatG ist es zulässig, den Hochschulen oder sonstigen Einrichtungen mit der Aufgabe unabhängiger wissenschaftlicher Forschung für die Durchführung wissenschaftlicher Vorhaben

1. Einzelangaben zu übermitteln, wenn die Einzelangaben so anonymisiert sind, dass sie nur mit einem unverhältnismäßig großen Aufwand an Zeit, Kosten und Arbeitskraft den Befragten oder Betroffenen zugeordnet werden können (faktisch anonymisierte Einzelangaben),
2. innerhalb speziell abgesicherter Bereiche des Statistischen Bundesamtes und der statistischen Ämter der Länder Zugang zu Einzelangaben ohne Name und Anschrift (formal anonymisierte Einzelangaben) zu gewähren, wenn wirksame Vorkehrungen zur Wahrung der Geheimhaltung getroffen werden.

Nach Artikel 7 Absatz 1 der Verordnung (EU) Nr. 557/2013 über den Zugang zu vertraulichen Daten für wissenschaftliche Zwecke darf Eurostat in seinen Räumen oder in den Räumen einer von Eurostat anerkannten Zugangseinrichtung für wissenschaftliche Zwecke Einzelangaben ohne Name und Anschrift zugänglich machen. Nach Artikel 7 Absatz 2 der Verordnung darf Eurostat darüber hinaus Einzelangaben für wissenschaftliche Zwecke weitergeben, wenn diese so verändert wurden, dass die Gefahr einer Identifizierung der statistischen Einheit auf ein angemessenes Maß verringert wurde. Der Zugang nach Absatz 2 kann gewährt werden, sofern in der den Zugang beantragenden Forschungseinrichtung geeignete Sicherheitsmaßnahmen getroffen wurden.

Die Pflicht zur Geheimhaltung besteht auch für Personen, die Einzelangaben erhalten.

### **Hilfsmerkmale, Identnummer, Löschung, Statistikregister**

Name und Anschrift des Beherbergungsbetriebes sowie Name und Telefonnummer oder E-Mail-Adresse der für Rückfragen zur Verfügung stehenden Person sind Hilfsmerkmale, die lediglich der technischen Durchführung der Erhebung dienen. Angaben zu den Erhebungsmerkmalen werden solange verarbeitet und gespeichert, wie dies zur Erfüllung der gesetzlichen Verpflichtungen erforderlich ist.

Name und Anschrift des Betriebes sowie die Identnummer werden im Unternehmensregister für statistische Zwecke (Statistikregister) gespeichert (§ 13 Absatz 1 BStatG in Verbindung mit § 1 Absatz 1 Statistikregistergesetz). Die verwendete Identnummer dient der Unterscheidung der in die Erhebung einbezogenen Betriebe sowie der rationellen Aufbereitung und besteht aus einer frei vergebenen laufenden Nummer. Die Identnummer darf in den Datensätzen mit den Angaben zu den Erhebungsmerkmalen bis zu 30 Jahre aufbewahrt werden. Danach wird sie gelöscht.

### **Rechte der Betroffenen, Kontaktdaten der Datenschutzbeauftragten, Recht auf Beschwerde**

Die Auskunftgebenden, deren personenbezogene Angaben verarbeitet werden, können

- eine Auskunft nach Artikel 15 DS-GVO,
- die Berichtigung nach Artikel 16 DS-GVO,
- die Löschung nach Artikel 17 DS-GVO sowie
- die Einschränkung der Verarbeitung nach Artikel 18 DS-GVO

der jeweils sie betreffenden personenbezogenen Angaben beantragen oder der Verarbeitung ihrer personenbezogenen Angaben nach Artikel 21 DS-GVO widersprechen.

Sollte von den oben genannten Rechten Gebrauch gemacht werden, prüft die zuständige öffentliche Stelle, ob die gesetzlichen Voraussetzungen hierfür erfüllt sind. Die antragstellende Person wird gegebenenfalls aufgefordert, ihre Identität nachzuweisen, bevor weitere Maßnahmen ergriffen werden.

Fragen und Beschwerden über die Einhaltung datenschutzrechtlicher Bestimmungen können jederzeit an die behördlichen Datenschutzbeauftragten der Statistischen Ämter des Bundes und der Länder oder an die jeweils zuständigen Datenschutzaufsichtsbehörden gerichtet werden. Deren Kontaktdaten finden Sie unter

<https://www.statistikportal.de/de/datenschutz>

FÜR IHRE DATEN

## Monatserhebung im Tourismus

– Hotellerie –

### Erläuterungen zum Fragebogen

#### 1 Zahl der tatsächlich angebotenen Betten

Bitte geben Sie hier die Gesamtzahl der Betten an, die am letzten Öffnungstag des Berichtsmonats zur Beherbergung von Gästen zur Verfügung standen. Die Anzahl der Betten entspricht dabei der Anzahl der Personen, die bei Normalbelegung gleichzeitig hätten übernachten können. Doppelbetten zählen dabei als zwei Schlafgelegenheiten. Klappbetten, Schlafcouchen und -sofas, die regulär als Schlafgelegenheit angeboten werden, gehören auch dazu. Nicht zu berücksichtigen sind behelfsmäßige Schlafgelegenheiten (z. B. Zustellbetten, Kinderbetten), bei deren Benutzung lediglich ein Aufschlag zum Übernachtungspreis berechnet wird.

#### 2 Zahl der Gästezimmer am 31. Juli

Diese Frage ist nur für den Berichtsmonat Juli auszufüllen. Bitte geben Sie hier die Gesamtzahl der Zimmer an, die am 31. Juli zur Beherbergung von Gästen zur Verfügung standen. Als Gästezimmer gilt eine aus einem Raum oder einer Gruppe von Räumen bestehende Einheit, die eine unteilbare Mieteinheit in einem Beherbergungsbetrieb bildet. In diesem Sinne wird eine Ferienwohnung als eine Einheit (ein Gästezimmer) gezählt.

#### 3 Zahl der angebotenen Gästezimmertage

Bitte geben Sie hier das Produkt aus der Zahl der angebotenen Zimmer und der Zahl der geöffneten Tage des Betriebs im Berichtsmonat an.

**Beispiel:** Ein Betrieb hat 30 Tage geöffnet und an jedem dieser Tage alle seine 50 Gästezimmer angeboten.  
Berechnung: 50 Gästezimmer x 30 Tage = 1500 angebotene Zimmertage

#### 4 Zahl der belegten Gästezimmertage (Roomnights)

Bitte geben Sie hier die Gesamtzahl der belegten Zimmertage aller Gästezimmer im Berichtsmonat an.

**Beispiel:** Ein Betrieb hat im Berichtsmonat 50 Gästezimmer angeboten. Davon war Zimmer Nr. 1 an 25 Tagen belegt, Zimmer Nr. 2 an 20 Tagen, Zimmer Nr. 3 an 30 Tagen usw.

Berechnung: 25 + 20 + 30 + ... = Anzahl der belegten Zimmertage

#### 5 Auslastung der Gästezimmer

Bitte geben Sie die Auslastung der Gästezimmer im Berichtsmonat in Prozent an. Sollte Ihnen diese Angabe nicht bereitstehen, ist die manuelle Erfassung der Angaben unter C2 und C3 erforderlich.

Berechnung: Belegte Zimmertage/angebotene Zimmertage x 100 = Auslastung der Gästezimmer

#### 6 Angaben zu einer vorübergehenden Schließung beziehungsweise Wiedereröffnung des Betriebes

Zur Klärung der Berichtspflicht und zur Vermeidung von Rückfragen bitten wir Sie, uns Angaben über eine vorübergehende Schließung Ihres Betriebes, z. B. wegen Betriebsferien oder saisonbedingter Betriebsruhe, zu machen. Bitte geben Sie hier auch das Datum der beabsichtigten Wiedereröffnung an. Dies hat den Zweck, dass Sie in der Zwischenzeit nicht monatlich Fehlanzeige melden müssen.

#### 7 Abmeldung

Falls der Betrieb gewerberechtlich ganz abgemeldet worden ist, bitten wir um die Übermittlung einer behördlichen Bestätigung, z. B. in Form der Gewerbeabmeldung an eine der angegebenen Kontaktmöglichkeiten.

#### 8 Beherbergungsleistung im Berichtsmonat: Anzahl der Ankünfte und Übernachtungen

Bitte tragen Sie in der Spalte „Ankünfte“ die Zahl der im Berichtsmonat angekommenen Gäste ein. Die aus dem Vormonat noch anwesenden Gäste werden hier nicht berücksichtigt. Tagesgäste werden nicht erfasst.

In der Spalte „Übernachtungen“ tragen Sie bitte alle Übernachtungen ein, sowohl die der im Berichtsmonat angekommenen als auch der aus dem Vormonat noch anwesenden Gäste.

**Beispiel:** Familie Mustermann aus Wiesbaden kommt mit 3 Personen am 25. Juli an und reist am 6. August wieder ab. Dann sind folgende Zahlen einzutragen:

- Berichtsmonat Juli  
Zeile Deutschland  
3 Ankünfte und 21 Übernachtungen  
(3 Gäste mit je 7 Übernachtungen)
- Berichtsmonat August  
Zeile Deutschland  
0 Ankünfte und 15 Übernachtungen  
(3 Gäste mit je 5 Übernachtungen)

Sofern im Berichtsmonat keine Ankünfte und Übernachtungen zu verzeichnen waren, ist die Abgabe einer Fehlanzeige erforderlich.

#### 9 Wohnsitz der Gäste

Entscheidend ist der ständige Wohnsitz oder ständige Aufenthaltsort der Gäste, unabhängig von deren Staatsangehörigkeit.

#### 10 Einschließlich Liechtenstein

#### 11 Albanien, Andorra, Bosnien und Herzegowina, Guernsey, Isle of Man, Jersey, Kosovo, Mazedonien, Moldawien, Monaco, Montenegro, San Marino, Serbien, Spitzbergen, Vatikanstadt, Weißrussland

- 12** Ägypten, Algerien, Angola, Äquatorialguinea, Äthiopien, Benin, Botswana, Burkina Faso, Burundi, Demokratische Republik Kongo, Dschibuti, Elfenbeinküste, Eritrea, Gabun, Gambia, Ghana, Guinea, Guinea-Bissau, Kamerun, Kap Verde, Kenia, Komoren, Kongo, Lesotho, Liberia, Libyen, Madagaskar, Malawi, Mali, Marokko, Mauretanien, Mauritius, Mayotte, Mosambik, Namibia, Niger, Nigeria, Ruanda, Sambia, São Tomé und Príncipe, Senegal, Seychellen, Sierra Leone, Simbabwe, Somalia, Süd Sudan, Sudan, Swasiland, Tansania, Togo, Tschad, Tunesien, Uganda, Westsahara, Zentralafrikanische Republik
- 13** Anguilla, Antigua und Barbuda, Aruba, Bahamas, Barbados, Belize, Cayman Inseln, Costa Rica, Dominica, Dominikanische Republik, El Salvador, Grenada, Guatemala, Haiti, Honduras, Jamaika, Jungferninseln, Kuba, Mexiko, Montserrat, Nicaragua, Panama, Puerto Rico, Saint-Barthélemy, Saint Kitts und Nevis, Saint Lucia, Saint Martin, Saint Vincent und die Grenadinen, Trinidad und Tobago, Turks- und Caicosinseln
- 14** Argentinien, Bolivien, Chile, Ecuador, Falklandinseln, Guyana, Kolumbien, Paraguay, Peru, Suriname, Uruguay, Venezuela
- 15** Bermuda, Grönland, Saint Pierre und Miquelon
- 16** Bahrain, Irak, Katar, Kuwait, Oman, Saudi-Arabien, Vereinigte Arabische Emirate
- 17** Afghanistan, Armenien, Aserbaidshan, Bangladesch, Bhutan, Brunei, Georgien, Indonesien, Iran, Jemen, Jordanien, Kambodscha, Kasachstan, Kirgisistan, Laos, Libanon, Macau, Malaysia, Malediven, Mongolei, Myanmar, Nepal, Nordkorea, Osttimor, Pakistan, Palästina, Philippinen, Singapur, Sri Lanka, Syrien, Tadschikistan, Thailand, Turkmenistan, Usbekistan, Vietnam
- 18** Amerikanisch Samoa, Antarktis, Cookinseln, Fidschi, Französisch-Polynesien, Französische Süd- und Antarktische Gebiete, Guam, Heard und McDonaldinseln, Kiribati, Kokosinseln, Marshallinseln, Mikronesien, Nauru, Neukaledonien, Neuseeland, Norfolkinsel, Niue, Nördliche Marianen, Palau, Papua-Neuguinea, Pitcairnsinseln, Salomonen, Samoa, Südgeorgien und die Südlichen Sandwichinseln, Tokelau, Tonga, Tuvalu, Vanuatu, Wallis und Futuna, Weihnachtsinsel

FÜR IHRE UNTERLAGEN

**Veröffentlichungen im Statistischen Landesamt Sachsen-Anhalt**  
**Im Monat Dezember 2024 erschienen**

Bestell-Nr.	Kennziffer/ Periodizität	Titel	Preis Print (in EUR)
1 Z 0 03	Z	Statistisches Monatsheft 12/2024	5,50
3 A 1 02	A I, A II, A III hj-02/23	Bevölkerungsstand; Bevölkerung der Gemeinden Stand: 31.12.2022; 31.12.2023 (auf Basis Zensus 2022)	4,50
3 K 5 01	K V j/23	Jugendhilfe: Erzieherische Hilfen, Eingliederungshilfe, Hilfe für junge Volljährige, Auszahlungen und Einzahlungen 2023	8,00

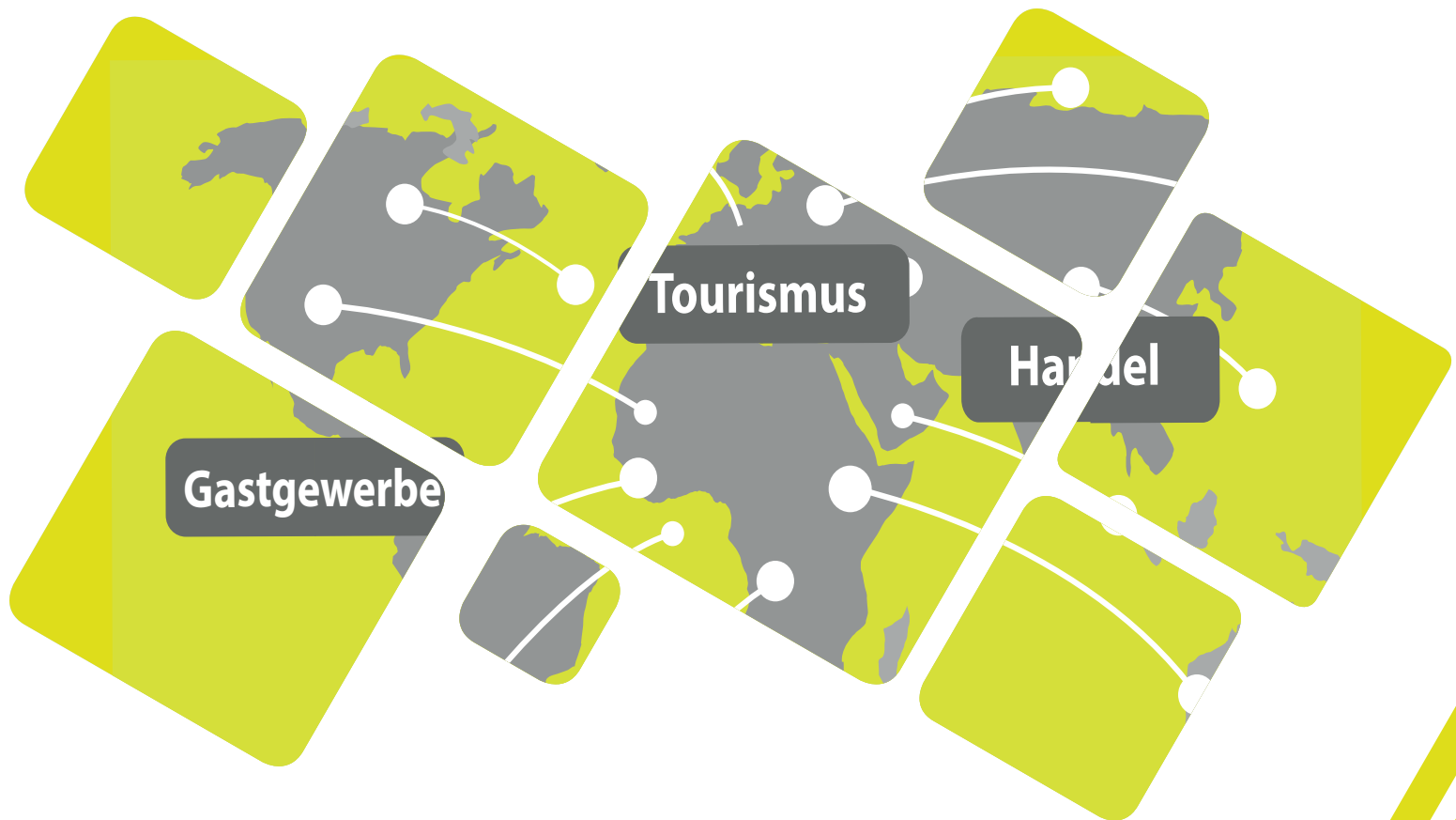

**Gastgewerbe**

**Tourismus**

**Handel**

Bestellnummer: 3G401

<https://statistik.sachsen-anhalt.de>



**G IV**  
**m-09/24**