

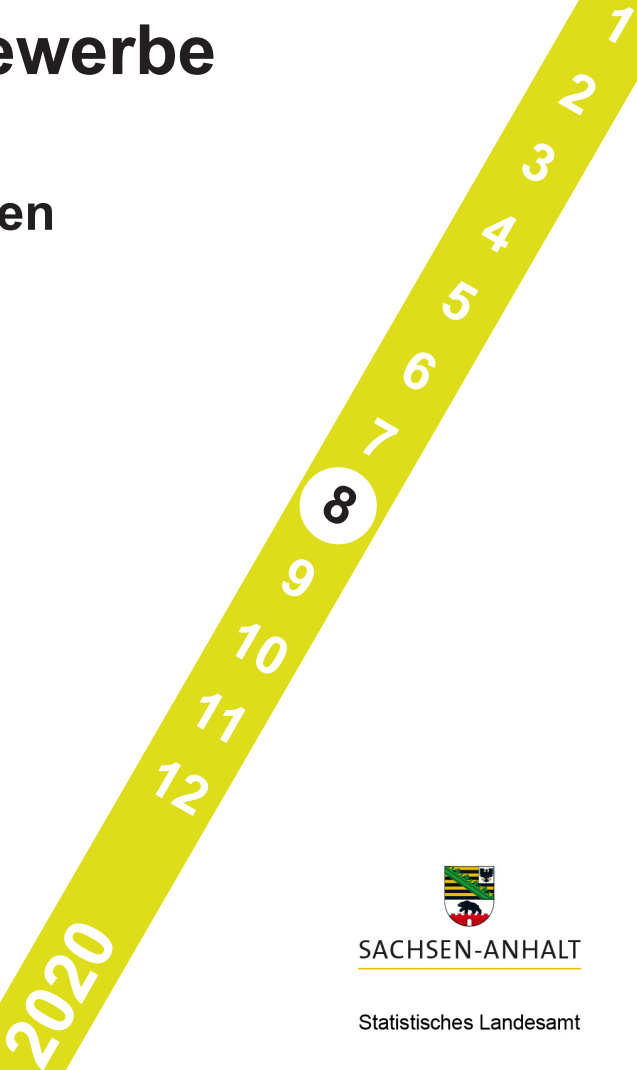

# Tourismus, Gastgewerbe

Gäste und Übernachtungen  
im Reiseverkehr,  
Beherbergungskapazität

August 2020  
Januar bis August 2020  
Vorläufige Ergebnisse



Bildquelle: [Pixabay.com/OpenClipart-Vectors](https://pixabay.com/de/vectors/3d-geometrische-Formen/)

# Statistischer Bericht

---



Tourismus, Gastgewerbe

Gäste und Übernachtungen  
im Reiseverkehr,  
Beherbergungskapazität

August 2020  
Januar bis August 2020  
Vorläufige Ergebnisse

Land Sachsen-Anhalt

---

## Inhaltsverzeichnis

	Seite
Vorbemerkungen	4
<u>Grafische Darstellungen</u>	
Zuordnung der Kreise zu Reisegebieten im Land Sachsen-Anhalt	9
Ankünfte in den Beherbergungsbetrieben (einschl. Camping) in Sachsen-Anhalt in Sachsen-Anhalt seit August 2017	10
Übernachtungen in den Beherbergungsbetrieben (einschl. Camping) in Sachsen-Anhalt seit August 2017	10
Anteile der Betriebsarten an den Übernachtungen in den Beherbergungsbetrieben des Landes Sachsen-Anhalt im Monat August 2020	11
Stellplätze und Übernachtungen auf Campingplätzen in Sachsen-Anhalt seit August 2017	11
<u>Zeitreihen</u>	
1. Ergebnisse der Beherbergungsstatistik (einschl. Camping) Sachsen-Anhalts 1993 bis 2020	12
2. Ergebnisse der Beherbergungsstatistik (ohne Camping) Sachsen-Anhalts 1993 bis 2020	13
<u>Kreise</u>	
3. Beherbergungsbetriebe (einschl. Camping), Schlafgelegenheiten und Auslastung der Kapazitäten nach Kreisen im Monat August 2020, Januar bis August 2020	14
4. Ankünfte, Übernachtungen und Aufenthaltsdauer der Gäste in Beherbergungs- betrieben (einschl. Camping) nach Kreisen und zusammengefassten Gästegruppen im Monat August 2020, Januar bis August 2020	15
5. Ankünfte, Übernachtungen und Aufenthaltsdauer der Gäste in Beherbergungs- betrieben der Hotellerie (Hotels, Hotels garnis, Gasthöfe und Pensionen) nach Kreisen und zusammengefassten Gästegruppen im Monat August 2020, Januar bis August 2020	16
<u>Reisegebiete</u>	
6. Beherbergungsbetriebe (einschl. Camping), Schlafgelegenheiten und Auslastung der Kapazitäten nach Reisegebieten und Betriebsarten im Monat August 2020, Januar bis August 2020	17
7. Ankünfte, Übernachtungen und Aufenthaltsdauer der Gäste in Beherbergungs- betrieben (einschl. Camping) nach Reisegebieten, Betriebsarten und zusammen- gefassten Gästegruppen im Monat August 2020, Januar bis August 2020	20

	Seite
8. Ankünfte, Übernachtungen und Aufenthaltsdauer der Gäste in Beherbergungsbetrieben (einschl. Camping) nach Reisegebieten und Herkunftsländern im Monat August 2020, Januar bis August 2020	32
<u>Gemeinden</u>	
9. Beherbergungsbetriebe (einschl. Camping), darunter Hotels (ohne Hotels garnis), Schlafgelegenheiten und Auslastung der Kapazitäten für ausgewählte Gemeinden und touristische Zielorte im Monat August 2020, Januar bis August 2020	44
10. Ankünfte, Übernachtungen und Aufenthaltsdauer der Gäste in Beherbergungsbetrieben (einschl. Camping), darunter Hotels (ohne Hotels garnis) für ausgewählte Gemeinden und touristische Zielorte im Monat August 2020, Januar bis August 2020	47
<u>Gemeindegruppen</u>	
11. Beherbergungsbetriebe (einschl. Camping), Schlafgelegenheiten und Auslastung der Kapazitäten nach Gemeindegruppen im Monat August 2020, Januar bis August 2020	50
12. Ankünfte, Übernachtungen und Aufenthaltsdauer der Gäste in Beherbergungsbetrieben (einschl. Camping) nach Gemeindegruppen im Monat August 2020, Januar bis August 2020	50
<u>Stellplätze Camping</u>	
13. Campingplätze mit Urlaubscamping und deren Stellplatzkapazitäten nach Reisegebieten und Kreisen im Monat August 2020	51

## Vorbemerkungen

### Rechtsgrundlagen

Rechtsgrundlagen für die Durchführung der monatlichen Beherbergungsstatistik sind

- das Beherbergungsstatistikgesetz (Beherb StatG) vom 22. Mai 2002 (BGBl. I S. 1642), zuletzt geändert durch Artikel 11 des Gesetzes vom 28. Juli 2015 (BGBl. I S. 1400) in Verbindung mit
- dem Bundesstatistikgesetz i. d. F. der Bek. vom 20. Oktober 2016 (BGBl. I S. 2394), zuletzt geändert durch Artikel 177 der Verordnung vom 19. Juni 2020 (BGBl. I S. 1328)
- der Verordnung (EU) Nr. 692/2011 des Europäischen Parlaments und des Rates über die europäische Tourismusstatistik und zur Aufhebung der Richtlinie 95/57/EG des Rates (ABl. L 192 vom 22.07.2011, S. 17).

Hiernach sind zu erfassen:

1. Zahl der Ankünfte und Übernachtungen von Gästen im Reiseverkehr; bei Gästen mit Wohnsitz oder gewöhnlichem Aufenthalt außerhalb Deutschlands wird auch das Herkunftsland erfragt.
2. Die Anzahl der im Berichtsmonat angebotenen Gästebetten sowie die Anzahl der Stellplätze auf Campingplätzen für Urlaubscamping.
3. Bei Hotels, Gasthöfen, Pensionen und Hotels garnis zusätzlich die Anzahl der Gästezimmer jeweils zum 31. Juli eines Jahres.
4. Bei Hotels, Gasthöfen, Pensionen und Hotels garnis mit mindestens 25 Zimmern die Anzahl der angebotenen und der belegten Gästezimmertage.

### Methodik

#### Beherbergung im Reiseverkehr:

Unterbringung von Personen, die sich nicht länger als ein Jahr ohne Unterbrechung an einem anderen Ort als ihrem gewöhnlichen Wohnsitz aufhalten. Der vorübergehende Ortswechsel kann durch Urlaub und Freizeitaktivitäten aber auch durch die Wahrnehmung privater und geschäftlicher Kontakte, den Besuch von Tagungen und Fortbildungsveranstaltungen, Maßnahmen zur Wiederherstellung der Gesundheit oder sonstige Gründe veranlasst sein.

Zum Berichtskreis der monatlichen Beherbergungsstatistik gehören Betriebe, die nach Einrichtung und Zweckbestimmung dazu dienen, mindestens zehn Gäste gleichzeitig vorübergehend zu beherbergen. Bei Campingplätzen müssen mindestens zehn Stellplätze vorhanden sein. Bis zum Jahr 2011 waren Betriebe mit mindestens neun Schlafgelegenheiten einbezogen. Auskunftspflichtig sind die Inhaber/-innen oder die Leiter/-innen des Beherbergungsbetriebes.

### Erhebungsmerkmale

#### Ankünfte:

Zahl der Anmeldungen von Gästen in einem Beherbergungsbetrieb innerhalb des Berichtszeitraums, die zum vorübergehenden Aufenthalt eine Schlafgelegenheit belegten.

**Durchschnittliche Aufenthaltsdauer:**

Rechnerischer Wert, der sich aus dem Verhältnis der Übernachtungen zur Anzahl der Ankünfte ergibt. Sie kann zum Beispiel in Orten mit Vorsorge- und Rehabilitationskliniken (Reha-Kliniken) rechnerisch höher sein als die Zahl der Kalendertage des Berichtszeitraums, da sich in solchen Beherbergungsbetrieben manche Gäste und Patienten mehr als einen Kalendermonat aufhalten.

Berechnung der durchschnittlichen Aufenthaltsdauer:

Übernachtungen/Ankünfte

**Durchschnittliche Auslastung:**

Rechnerischer Wert, der die Inanspruchnahme der Schlafgelegenheiten in einem Berichtszeitraum ausdrückt. Die prozentuale Angabe wird ermittelt, indem die Zahl der Übernachtungen durch die so genannten „Bettentage“ geteilt wird. Letztere sind das Produkt aus angebotenen Schlafgelegenheiten und der Zahl der Tage, an denen die Betriebe im Berichtszeitraum tatsächlich geöffnet hatten.

Berechnung der durchschnittlichen Auslastung:

(Übernachtungen/angebotene Bettentage) x 100

**Gästezimmer:**

Als Gästezimmer gilt eine Einheit, die aus einem Raum oder einer Gruppe von Räumen besteht, die eine unteilbare Mieteinheit in einem Beherbergungsbetrieb bilden. Bei den Gästezimmern kann es sich um Einzel-, Doppel- oder Mehrbettzimmer handeln, je nachdem, ob sie zur dauerhaften Beherbergung von einer, zwei oder mehr Personen eingerichtet sind. Die Zahl der Gästezimmer wird einmal im Jahr zum Stichtag 31. Juli erhoben. Gezählt werden die an diesem Stichtag tatsächlich zur Verfügung stehenden Gästezimmer. Zimmer, die von Mitarbeitern des Betriebes genutzt werden, zählen nicht als Gästezimmer.

Ein Appartement ist eine spezielle Art von Gästezimmer. Es besteht aus einem oder mehreren Räumen mit Küche, separatem Bad und/oder Toilette.

**Herkunftsländer:**

Für die Zuordnung ist grundsätzlich der ständige Wohnsitz oder gewöhnliche Aufenthalt der Gäste maßgebend, nicht dagegen deren Staatsangehörigkeit bzw. Nationalität.

**Schlafgelegenheiten:**

Anzahl der Betten, die in einem Betrieb zur Beherbergung von Gästen zur Verfügung stehen. Doppelbetten zählen dabei als zwei Schlafgelegenheiten. Im Campingbereich wird gemäß einer Vorgabe der Europäischen Kommission ein Stellplatz mit vier Schlafgelegenheiten gleichgesetzt.

**Übernachtungen:**

Zahl der Übernachtungen von Gästen, die im Berichtszeitraum in einem Beherbergungsbetrieb ankamen oder seit dem vorherigen Berichtszeitraum dort noch anwesend waren.

## Gliederungsmerkmale

### Betriebsarten:

Die fachliche Gliederung der Beherbergungsbetriebe erfolgt auf Grundlage der „Klassifikation der Wirtschaftszweige, Ausgabe 2008“ (WZ 2008). Die Beherbergungsstatistik erstreckt sich auf den Wirtschaftszweig Beherbergung nach Abteilung 55 der WZ 2008, auf Vorsorge- und Rehabilitationskliniken sowie Schulungsheime.

Unterschieden werden

#### Hotels, Gasthöfe, Pensionen (Hotellerie)

**Hotels:** Beherbergungsstätten, die allgemein zugänglich sind und in denen ein Restaurant – auch für Passanten – vorhanden ist. Außerdem stehen in der Regel weitere Einrichtungen oder Räume für unterschiedliche Zwecke (Konferenzen, Seminare, Sport, Freizeit, Erholung) zur Verfügung.

**Hotels garnis:** Beherbergungsstätten, die allgemein zugänglich sind und in denen als Mahlzeit höchstens ein Frühstück angeboten wird.

**Gasthöfe:** Beherbergungsstätten, die allgemein zugänglich sind und in denen, außer dem auch für Passanten zugänglichen Gastraum, in der Regel keine weiteren Aufenthaltsräume zur Verfügung stehen.

**Pensionen:** Beherbergungsstätten, die allgemein zugänglich sind und in denen Speisen und Getränke nur an Hausgäste abgegeben werden.

#### Ferienunterkünfte und ähnliche Beherbergungsstätten

**Erholungs- und Ferienheime:** Beherbergungsstätten, die nur bestimmten Personengruppen, z. B. Mitgliedern eines Vereins oder einer Organisation, Beschäftigten eines Unternehmens, Kindern, Müttern, Betreuten sozialer Einrichtungen zugänglich sind und in denen Speisen und Getränke nur an Hausgäste abgegeben werden.

**Ferienzentren:** Beherbergungsstätten, die allgemein zugänglich sind und dazu dienen, wahlweise unterschiedliche Wohn- und Aufenthaltsmöglichkeiten sowie gleichzeitig Freizeiteinrichtungen in Verbindung mit Einkaufsmöglichkeiten und persönlichen Dienstleistungen zum vorübergehenden Aufenthalt anbieten. Als Mindestausstattung gilt das Vorhandensein von Hotelunterkunft und anderen Wohngelegenheiten auch mit Kochgelegenheit, einer Gaststätte, von Einkaufsmöglichkeiten zur Deckung des täglichen Bedarfs und des Freizeitbedarfs sowie von Einrichtungen für persönliche Dienstleistungen, z. B. Massageeinrichtungen, Solarium, Sauna, Friseur und zur aktiven Freizeitgestaltung, wie z. B. Schwimmbad, Tennis-, Tischtennis-, Minigolf- oder Trimm-Dich-Anlagen.



Ferienhäuser, -wohnungen: Beherbergungsstätten, die allgemein zugänglich sind und in denen Speisen und Getränke nicht abgegeben werden, aber eine Kochgelegenheit vorhanden ist.

Jugendherbergen und Hütten: Beherbergungsstätten, die in der Regel eine einfache Ausstattung aufweisen und vorzugsweise Jugendlichen oder Angehörigen der sie tragenden Organisation, z. B. ein Wanderverein, zur Verfügung stehen. Speisen und Getränke werden nur an Hausgäste abgegeben.

Campingplätze: Abgegrenzte Gelände, die jedermann zum vorübergehenden Aufstellen von mitgebrachten Wohnwagen, Reise- bzw. Wohnmobilen oder Zelten zugänglich sind. Im Rahmen der Monatserhebung im Tourismus werden nur Campingplätze berücksichtigt, die Urlaubscamping anbieten, nicht aber so genannte Dauercampingplätze. Die Unterscheidung zwischen Urlaubs- und Dauercamping knüpft an die vertraglich vereinbarte Dauer der Campingplatzbenutzung an. Im Urlaubscamping wird der Stellplatz in der Regel für die Dauer von Tagen oder Wochen gemietet, im Dauercamping dagegen zumeist auf Monats- oder Jahresbasis.

#### Sonstige tourismusrelevante Unterkünfte

Vorsorge- und Rehabilitationskliniken: Beherbergungsbetriebe, die unter ärztlicher Leitung stehen und ausschließlich oder überwiegend Kurgästen zur Verfügung stehen. Als Kurgäste gelten Personen, die sich aufgrund einer ärztlichen Verordnung in der Klinik vorübergehend aufhalten. Das Ziel des Aufenthalts ist die Erhaltung oder Wiederherstellung der Gesundheit oder der Berufs- und Arbeitsfähigkeit sowie die Inanspruchnahme der allgemein angebotenen Kureinrichtungen außerhalb des Beherbergungsbetriebes.

Zu den Vorsorge- und Reha-Kliniken zählen auch Kinderheilstätten, Sanatorien, Kur- oder ähnliche Krankenhäuser (Fachabteilungen anderer Krankenhäuser).

Im Unterschied zur Krankenhausstatistik werden Vorsorge- und Reha-Kliniken in der Beherbergungsstatistik nur dann erfasst, wenn die dort untergebrachten Personen überwiegend in der Lage sind, während des vorübergehenden Aufenthalts die Klinik zu verlassen und die Tourismusangebote der Gemeinde in Anspruch zu nehmen.

Schulungsheime: Beherbergungsstätten mit einem Übernachtungsangebot die dazu dienen, Unterricht außerhalb des regulären Schul- und Hochschulsystems anzubieten und überwiegend der Erwachsenenbildung dienen.

#### **Gemeindegruppen:**

Zusammenfassung von Gemeinden oder Gemeindeteilen nach Art der staatlichen Anerkennung (z. B. als Mineral- und Moorbad, Luftkurort, Erholungsort), die aufgrund landesrechtlicher Vorschriften verliehen wurde. Gemeinden ohne Prädikat sind in der Gruppe „Sonstige Gemeinden“ enthalten.

**Reisegebiete:**

Gliederung nach nichtadministrativen Raumeinheiten, die in Zusammenarbeit mit dem zuständigen Ministerium des Landes erstellt wurde und sich im Wesentlichen an den Zuständigkeitsbereichen der regionalen Tourismusverbände und an naturräumlichen Gegebenheiten orientiert. Die aktuelle Zuordnung erfolgte im Juni 2009 rückwirkend zum 01.01.2009.

**Winterhalbjahr/Sommerhalbjahr:**

Das Sommerhalbjahr umfasst in der amtlichen Tourismusstatistik den Zeitraum von Mai bis Oktober. Entsprechend werden die Monate November bis April dem Winterhalbjahr zugeordnet.

**Allgemeine Hinweise**

Die Ergebnisse des jeweils laufenden Berichtsjahres sind **vorläufig**. Dabei werden Antwortausfälle meldepflichtiger Betriebe durch ein maschinelles Imputationsverfahren geschätzt. Durch Nach- und Korrekturmeldungen werden die Ergebnisse laufend rückwirkend aktualisiert. Mit Monatsmonat Dezember sind alle Ergebnisse eines Berichtsjahres endgültig. Durch Rückkorrekturen kann die Summe der bereits veröffentlichten Monatsergebnisse vom aktuellen Ergebnis für den Jahresteil abweichen.

Ab 2014 erfolgte die Ausgliederung der Schullandheime und Schulungsheime aus der Betriebsart Erholungs- und Ferienheime und die Zuordnung zu den Betriebsarten Jugendherbergen und Hütten oder Schulungsheime.

Die Erhebungsbögen zur vorliegenden Statistik sind in der PDF-Ausgabe dieses Berichtes enthalten.

**Zeichenerklärung**

- = nichts vorhanden
- . = Zahlenwert geheim zu halten
- x = Tabellenfach gesperrt, weil Aussagewert nicht sinnvoll (z.B. bei Vorjahresvergleichen ohne Basiswert oder programmtechnisch nicht möglich)
- ... = Angabe fällt später an
- \*\* = Veränderungsrate ist größer als 999 %

**Zuordnung der kreisfreien Städte und Landkreise  
zu Reisegebieten im Land Sachsen-Anhalt**



### Ankünfte in den Beherbergungsbetrieben einschließlich Camping in Sachsen-Anhalt seit August 2017

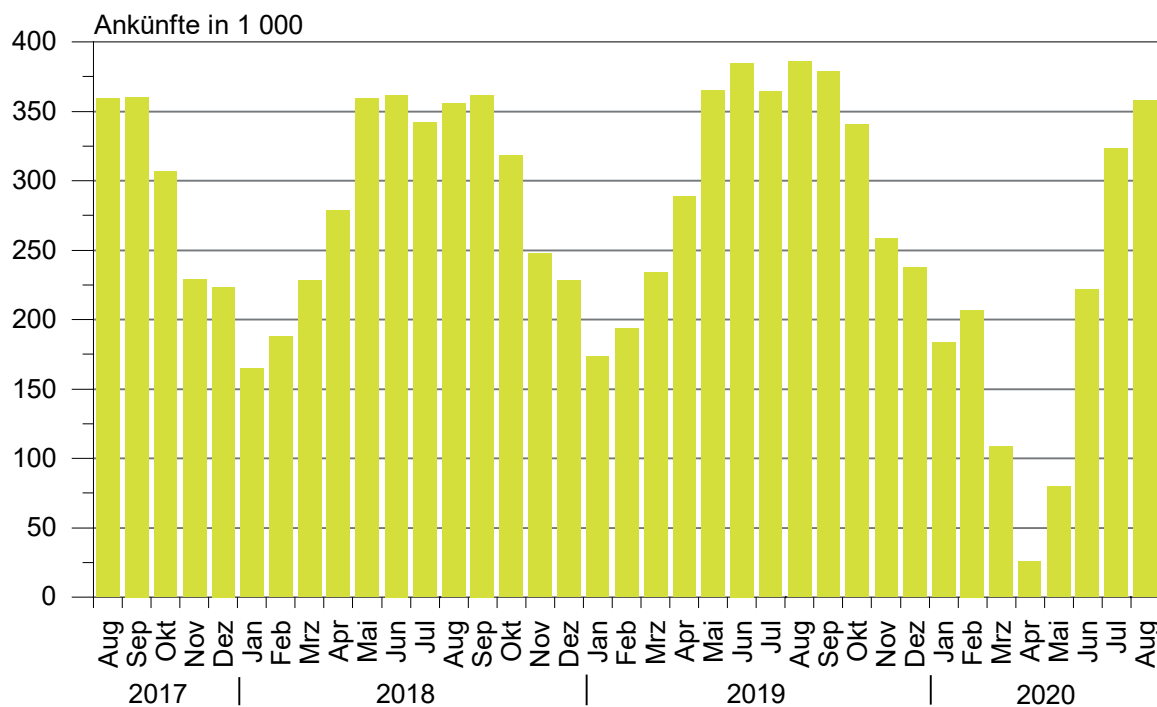

### Übernachtungen in den Beherbergungsbetrieben einschließlich Camping in Sachsen-Anhalt seit August 2017

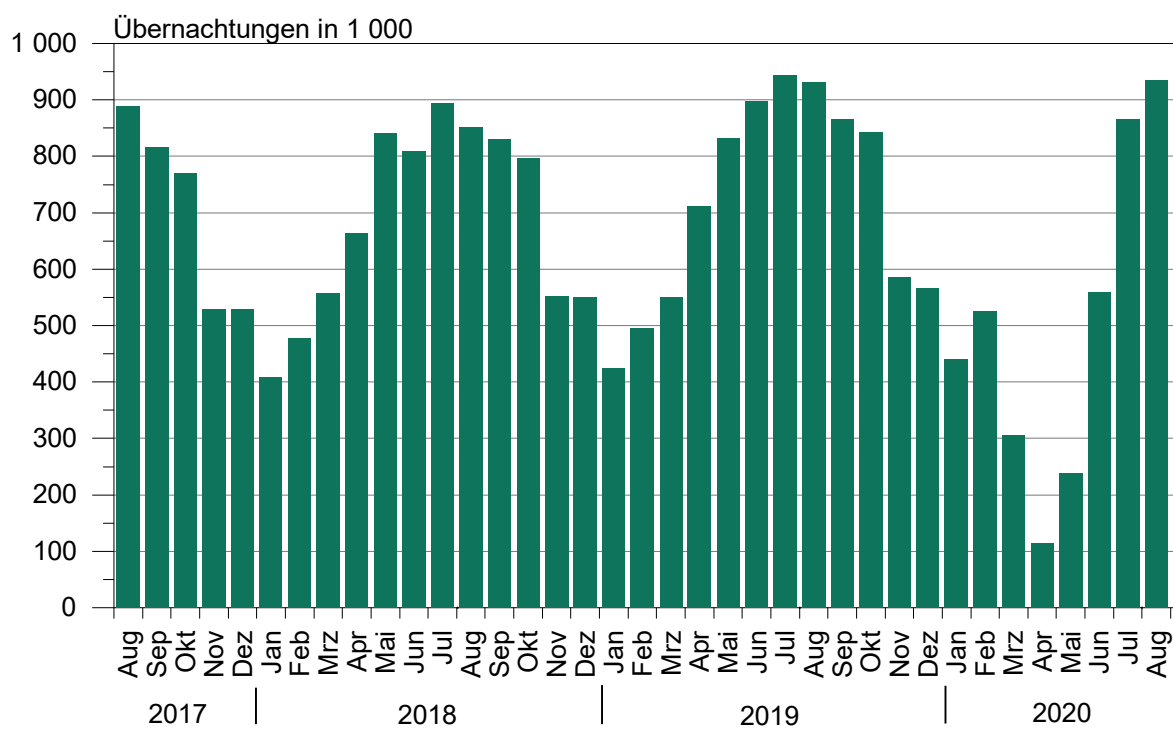

**Anteile der Betriebsarten an den Übernachtungen  
in Beherbergungsbetrieben des Landes Sachsen-Anhalt  
im Monat August 2020**

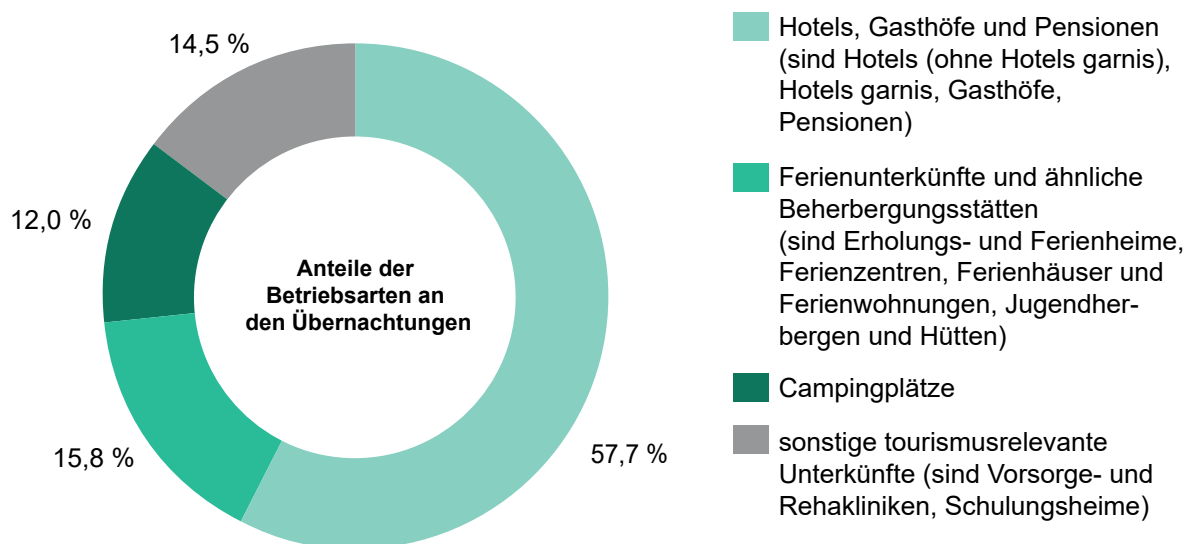

**Stellplätze und Übernachtungen auf Campingplätzen  
in Sachsen-Anhalt seit August 2017**

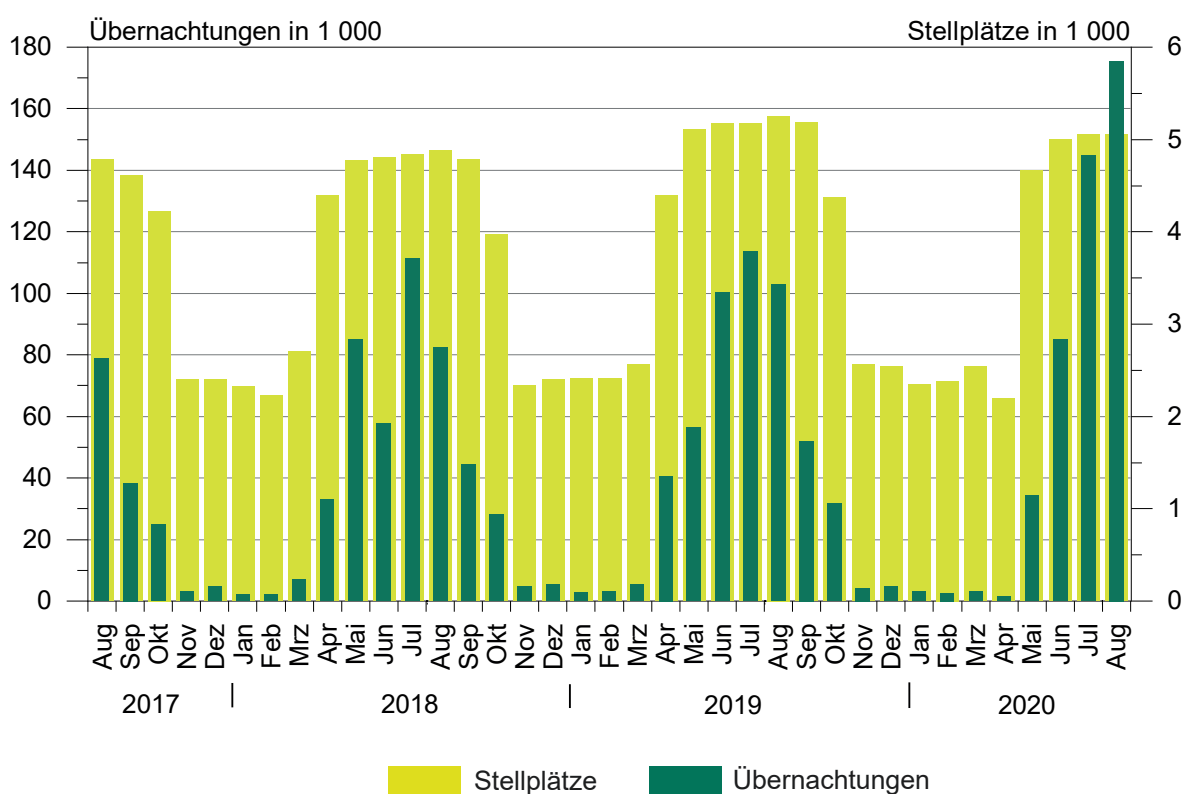

## 1. Ergebnisse der Beherbergungsstatistik (einschl.Camping) Sachsen-Anhalts 1993 bis 2020

Jahr <sup>1</sup> ----- Monat	Geöffnete Betriebe	Angebote- ne Schlafgelegen- heiten <sup>3</sup>	Durchschnittl. Auslastung der angebotenen Schlafgelegen- heiten	Ankünfte	Übernachtungen	Durchschnittliche Aufenthaltsdauer
	Anzahl		%	Anzahl		Tage
1993	534	32 120	31,0	1 278 448	3 638 874	2,8
1994	776	43 225	29,1	1 661 695	4 586 336	2,8
1995	958	53 332	27,4	1 911 555	5 330 109	2,8
1996	985	55 718	27,4	2 020 138	5 569 740	2,8
1997	1 015	57 253	25,5	2 058 754	5 329 486	2,6
1998	1 025	58 703	25,0	2 139 981	5 366 764	2,5
1999	1 037	60 052	25,9	2 242 429	5 671 655	2,5
2000	1 052	61 016	25,5	2 255 209	5 688 586	2,5
2001	1 074	60 505	26,2	2 302 249	5 789 726	2,5
2002	1 049	58 600	26,1	2 190 160	5 584 831	2,5
2003	1 046	60 220	25,8	2 240 456	5 666 885	2,5
2004	1 040	60 783	25,9	2 348 778	5 874 270	2,5
2005	1 031	60 939	26,5	2 419 692	6 009 339	2,5
2006	1 060	61 913	26,5	2 568 144	6 414 065	2,5
2007	1 070	61 829	26,9	2 584 914	6 562 556	2,5
2008	1 072	62 230	27,0	2 641 801	6 699 594	2,5
2009	1 082	62 433	27,2	2 684 856	6 743 135	2,5
2010	1 068	61 314	27,7	2 777 136	6 857 027	2,5
2011	1 064	61 260	28,7	2 885 685	7 069 738	2,4
2012	1 013	60 562	29,9	2 953 302	7 353 676	2,5
2013	1 007	60 155	29,5	2 885 235	7 130 846	2,5
2014	1 008	60 668	30,8	3 014 492	7 433 263	2,5
2015	1 012	60 169	31,0	3 143 256	7 608 823	2,4
2016	1 031	63 438	31,7	3 212 557	7 791 717	2,4
2017	1 024	63 092	32,4	3 383 962	8 135 118	2,4
2018	1 053	64 117	32,5	3 432 686	8 234 898	2,4
2019	1 062	66 141	33,1	3 603 700	8 645 180	2,4
Januar	1 027	63 460	21,9	173 361	424 008	2,4
Februar	1 021	63 381	27,9	193 473	494 901	2,6
März	1 051	65 170	27,4	233 973	549 807	2,3
April	1 121	74 057	32,5	288 344	711 219	2,5
Mai	1 147	77 720	34,6	365 052	832 559	2,3
Juni	1 143	78 049	38,4	384 735	898 257	2,3
Juli	1 146	78 155	39,1	364 159	944 266	2,6
August	1 151	78 609	38,2	385 764	930 818	2,4
September	1 152	78 130	37,2	378 719	864 996	2,3
Oktober	1 134	75 092	36,6	340 385	842 166	2,5
November	1 068	66 220	30,0	258 608	586 704	2,3
Dezember	1 062	66 141	28,0	237 127	565 479	2,4
2020 <sup>2</sup>	...	...	...	...	...	...
Januar	1 031	65 509	22,0	182 970	440 442	2,4
Februar	1 026	65 203	27,9	207 137	527 964	2,5
März	1 032	65 980	17,6	111 695	314 147	2,8
April	855	49 554	8,2	26 816	118 197	4,4
Mai	1 063	69 567	13,3	83 475	246 416	3,0
Juni	1 099	74 164	26,0	225 175	571 828	2,5
Juli	1 117	75 901	37,4	327 939	878 262	2,7
August	1 124	76 718	39,4	357 552	935 699	2,6
September	...	...	...	...	...	...
Oktober	...	...	...	...	...	...
November	...	...	...	...	...	...
Dezember	...	...	...	...	...	...

<sup>1</sup> Betriebe und Schlafgelegenheiten jeweils Stand 31.12.<sup>2</sup> vorläufiges Ergebnis<sup>3</sup> Doppelbetten zählen als 2 Schlafgelegenheiten. Für Camping wird 1 Stellplatz in 4 Schlafgelegenheiten umgerechnet.

**2. Ergebnisse der Beherbergungsstatistik (ohne Camping) Sachsen-Anhalts 1993 bis 2020**

Jahr <sup>1</sup> ----- Monat	Geöffnete Betriebe	Angebote- ne Schlafgelegen- heiten <sup>3</sup>	Durchschnittl. Auslastung der angebotenen Schlafgelegen- heiten	Ankünfte	Übernachtungen	Durchschnittliche Aufenthaltsdauer
	Anzahl		%	Anzahl		Tage
1993	523	26 124	36,8	1 190 601	3 367 559	2,8
1994	761	36 497	34,6	1 566 937	4 277 803	2,7
1995	942	45 128	33,2	1 811 003	5 007 498	2,8
1996	962	46 414	31,3	1 932 154	5 285 103	2,7
1997	992	48 021	28,7	1 975 694	5 063 247	2,6
1998	1 001	49 311	28,3	2 058 299	5 117 997	2,5
1999	1 014	49 668	30,0	2 148 827	5 397 178	2,5
2000	1 029	50 468	29,5	2 172 719	5 440 659	2,5
2001	1 051	50 537	29,9	2 214 457	5 552 933	2,5
2002	1 028	49 376	29,0	2 109 187	5 364 807	2,5
2003	1 023	50 440	29,5	2 142 285	5 407 056	2,5
2004	1 016	50 443	30,2	2 256 199	5 632 471	2,5
2005	1 007	50 599	30,9	2 324 562	5 765 201	2,5
2006	1 036	52 157	32,7	2 473 256	6 175 243	2,5
2007	1 042	51 957	32,8	2 491 592	6 318 556	2,5
2008	1 045	52 698	33,1	2 536 496	6 437 309	2,5
2009	1 054	53 101	32,9	2 563 953	6 444 477	2,5
2010	1 043	52 434	33,6	2 672 362	6 584 600	2,5
2011	1 042	52 784	34,7	2 771 521	6 787 242	2,4
2012	990	52 006	36,2	2 836 567	7 051 100	2,5
2013	985	51 799	35,7	2 779 653	6 858 500	2,5
2014	984	52 272	36,8	2 886 023	7 116 419	2,5
2015	987	51 417	36,8	2 996 924	7 257 677	2,4
2016	1 003	53 058	38,1	3 065 503	7 413 880	2,4
2017	993	53 496	39,0	3 215 807	7 726 130	2,4
2018	1 020	54 533	38,7	3 244 687	7 771 295	2,4
2019	1 026	55 981	39,7	3 391 297	8 127 784	2,4
Januar	995	53 808	25,6	172 516	421 262	2,4
Februar	989	53 733	32,8	192 141	491 869	2,6
März	1 017	54 918	32,1	231 303	544 412	2,4
April	1 054	56 481	39,7	273 279	670 676	2,5
Mai	1 068	57 304	43,7	340 834	776 288	2,3
Juni	1 063	57 341	46,4	343 048	797 886	2,3
Juli	1 066	57 447	46,8	319 175	830 600	2,6
August	1 069	57 601	46,4	342 293	828 072	2,4
September	1 071	57 378	47,2	356 743	813 025	2,3
Oktober	1 068	57 600	45,4	327 718	810 419	2,5
November	1 032	55 984	34,9	256 971	582 480	2,3
Dezember	1 026	55 981	32,8	235 276	560 795	2,4
2020 <sup>2</sup>	...	...	...	...	...	...
Januar	997	55 169	26,0	181 802	437 076	2,4
Februar	992	54 863	33,0	205 974	525 335	2,6
März	995	55 020	20,8	110 446	310 672	2,8
April	817	40 406	9,9	26 595	116 544	4,4
Mai	988	49 995	15,1	69 177	204 605	3,0
Juni	1 020	53 964	29,9	187 724	476 658	2,5
Juli	1 038	55 621	41,8	271 391	718 464	2,6
August	1 045	56 522	43,5	296 756	760 107	2,6
September	...	...	...	...	...	...
Oktober	...	...	...	...	...	...
November	...	...	...	...	...	...
Dezember	...	...	...	...	...	...

<sup>1</sup> Betriebe und Betten jeweils Stand 31.12.

<sup>2</sup> vorläufiges Ergebnis

<sup>3</sup> Doppelbetten zählen als zwei Schlafgelegenheiten

**3. Beherbergungsbetriebe (einschl. Camping), Schlafgelegenheiten und Auslastung der Kapazitäten nach  
kreisfreien Städten und Landkreisen**

Land  Kreisfreie Stadt  Landkreis	August 2020							Jan. bis August 2020
	Betriebe			in den Betrieben angebotene Schlafgelegenheiten <sup>1</sup>				durch- schnitt- liche Aus- lastung
	ins- gesamt	darunter geöffnete		ins- gesamt	Verände- rung ge- genüber dem Vor- jahres- monat	durch- schnitt- liche Aus- lastung	nachrichtlich	
		zu- sammen	Verände- rung ge- genüber dem Vor- jahres- monat				maximales Angebot an Schlafge- legenheiten der letzten 13 Monate	
	Anzahl		%	Anzahl	%	Anzahl	%	
Sachsen-Anhalt insgesamt	1 160	1 124	-2,3	76 718	-2,4	39,4	81 436	25,4
Dessau-Roßlau, Stadt	26	25	0,0	1 461	0,8	48,5	1 517	30,5
Halle (Saale), Stadt	41	41	2,5	3 231	12,2	28,7	3 304	24,4
Magdeburg, Landeshauptstadt	51	50	-2,0	5 997	5,7	31,1	6 100	24,1
Altmarkkreis Salzwedel	54	51	-3,8	3 109	-22,7	35,1	4 117	21,9
Anhalt-Bitterfeld	58	56	-5,1	3 215	-20,6	38,3	3 477	21,2
Börde	57	55	1,9	4 926	-5,3	26,9	5 532	21,0
Burgenlandkreis	122	117	-3,3	7 031	2,2	42,4	7 444	27,3
Harz	354	345	-2,5	22 499	-2,3	47,0	23 670	28,7
Jerichower Land	47	45	-2,2	3 070	-1,2	20,9	3 134	13,1
Mansfeld-Südharz	69	65	-5,8	3 518	-7,2	38,2	3 871	21,4
Saalekreis	69	68	0,0	4 399	1,1	34,0	4 519	21,0
Salzlandkreis	75	72	0,0	4 058	2,5	39,6	4 186	28,9
Stendal	57	55	-3,5	3 467	2,0	37,5	3 594	25,1
Wittenberg	80	79	-3,7	6 737	-1,1	47,0	6 971	28,8

<sup>1</sup> Doppelbetten zählen als 2 Schlafgelegenheiten. Für Camping wird 1 Stellplatz in 4 Schlafgelegenheiten umgerechnet.



**4. Ankünfte, Übernachtungen und Aufenthaltsdauer der Gäste in Beherbergungsbetrieben (einschl. Camping)  
nach kreisfreien Städten, Landkreisen und zusammengefassten Gästegruppen**

Land Kreisfreie Stadt/Landkreis  ----- Ständiger Wohnsitz der Gäste Deutschland/Ausland	August 2020					Januar bis August 2020				
	Ankünfte		Übernachtungen		durch- schn. Aufent- halts- dauer	Ankünfte		Übernachtungen		durch- schn. Aufent- halts- dauer
	insge- samt	Veränd. gegen- über Vorj.- monat	insge- samt	Veränd. gegen- über Vorj.- monat		insge- samt	Veränd. gegen- über Vorj.- zeitr.	insge- samt	Veränd. gegen- über Vorj.- zeitr.	
	Anzahl	%	Anzahl	%	Tage	Anzahl	%	Anzahl	%	Tage
<b>Sachsen-Anhalt insgesamt</b>	357 552	-7,3	935 699	0,5	2,6	1 522 759	-36,3	4 032 955	-30,3	2,6
Deutschland	338 463	-3,1	889 539	4,5	2,6	1 436 707	-34,5	3 807 700	-29,2	2,7
Ausland	19 089	-47,8	46 160	-42,2	2,4	86 052	-55,6	225 255	-44,6	2,6
Dessau-Roßlau, Stadt	12 472	-23,3	21 190	-23,8	1,7	57 353	-41,5	92 928	-44,2	1,6
Deutschland	11 539	-15,9	19 390	-17,0	1,7	51 907	-38,1	81 664	-43,1	1,6
Ausland	933	-63,5	1 800	-59,6	1,9	5 446	-61,4	11 264	-51,2	2,1
Halle (Saale), Stadt	16 157	-22,3	28 697	-24,7	1,8	92 326	-42,5	164 144	-43,8	1,8
Deutschland	14 909	-19,0	25 478	-22,5	1,7	84 714	-42,1	145 069	-44,4	1,7
Ausland	1 248	-47,6	3 219	-38,5	2,6	7 612	-46,4	19 075	-38,4	2,5
Magdeburg, Landeshauptstadt	30 697	-23,9	57 800	-15,5	1,9	158 209	-40,8	289 356	-36,9	1,8
Deutschland	27 697	-18,8	51 802	-9,8	1,9	143 401	-38,7	254 433	-35,7	1,8
Ausland	3 000	-51,9	5 998	-45,6	2,0	14 808	-55,5	34 923	-44,3	2,4
Altmarkkreis Salzwedel	10 338	-12,6	33 860	-16,7	3,3	41 727	-40,6	146 790	-40,4	3,5
Deutschland	10 078	-12,4	33 198	-16,6	3,3	40 500	-40,6	142 997	-40,4	3,5
Ausland	260	-20,0	662	-22,2	2,5	1 227	-39,8	3 793	-39,6	3,1
Anhalt-Bitterfeld	14 474	1,8	38 146	25,6	2,6	59 188	-34,2	156 109	-16,7	2,6
Deutschland	14 000	10,8	37 228	34,9	2,7	56 005	-30,6	149 358	-12,1	2,7
Ausland	474	-70,1	918	-67,0	1,9	3 183	-65,9	6 751	-61,2	2,1
Börde	15 114	-21,3	40 969	-13,8	2,7	72 007	-41,2	225 580	-28,5	3,1
Deutschland	13 504	-16,4	37 996	-10,1	2,8	64 446	-39,1	209 007	-26,8	3,2
Ausland	1 610	-47,3	2 973	-43,4	1,8	7 561	-54,9	16 573	-45,0	2,2
Burgenlandkreis	35 130	3,5	92 458	7,8	2,6	127 664	-31,7	388 479	-24,4	3,0
Deutschland	34 045	6,0	90 411	9,8	2,7	122 997	-30,1	379 502	-23,0	3,1
Ausland	1 085	-40,2	2 047	-40,8	1,9	4 667	-56,9	8 977	-57,1	1,9
Harz	104 565	-3,1	326 684	3,2	3,1	441 406	-35,7	1 349 913	-30,7	3,1
Deutschland	100 257	-0,5	312 910	7,4	3,1	425 484	-35,0	1 297 809	-30,1	3,1
Ausland	4 308	-39,5	13 774	-45,3	3,2	15 922	-50,2	52 104	-43,5	3,3
Jerichower Land	9 196	-8,1	19 862	3,5	2,2	38 672	-30,5	81 597	-23,0	2,1
Deutschland	8 753	-0,7	19 115	9,0	2,2	36 849	-26,9	77 712	-20,8	2,1
Ausland	443	-62,6	747	-55,2	1,7	1 823	-65,3	3 885	-50,3	2,1
Mansfeld-Südharz	17 255	-9,3	41 555	2,7	2,4	73 952	-37,4	166 251	-36,4	2,2
Deutschland	16 663	-7,4	40 137	3,9	2,4	71 631	-36,5	160 447	-35,3	2,2
Ausland	592	-43,0	1 418	-23,5	2,4	2 321	-57,3	5 804	-57,6	2,5
Saalekreis	19 038	-22,8	46 307	-3,5	2,4	87 251	-43,7	200 485	-32,7	2,3
Deutschland	17 207	-18,6	42 598	0,9	2,5	78 629	-41,4	179 904	-31,2	2,3
Ausland	1 831	-48,1	3 709	-35,8	2,0	8 622	-58,4	20 581	-43,3	2,4
Salzlandkreis	16 327	1,5	49 718	14,6	3,0	71 805	-28,0	243 084	-15,7	3,4
Deutschland	15 330	4,0	46 810	17,0	3,1	67 310	-26,4	228 059	-15,2	3,4
Ausland	997	-25,7	2 908	-13,6	2,9	4 495	-45,4	15 025	-22,0	3,3
Stendal	19 677	6,5	40 267	18,3	2,0	76 104	-26,9	155 777	-21,5	2,0
Deutschland	18 960	8,7	37 657	19,5	2,0	73 486	-25,9	144 244	-22,7	2,0
Ausland	717	-30,7	2 610	3,9	3,6	2 618	-46,1	11 533	-1,7	4,4
Wittenberg	37 112	12,3	98 186	8,6	2,6	125 095	-28,2	372 462	-26,4	3,0
Deutschland	35 521	19,6	94 809	13,0	2,7	119 348	-24,2	357 495	-24,3	3,0
Ausland	1 591	-52,4	3 377	-48,2	2,1	5 747	-66,1	14 967	-55,8	2,6

**5. Ankünfte, Übernachtungen und Aufenthaltsdauer der Gäste in Beherbergungsbetrieben der Hotellerie (Hotels, Hotels garnis, Gasthöfe und Pensionen) nach kreisfreien Städten, Landkreisen und zusammengefassten Gästegruppen**

Land Kreisfreie Stadt/Landkreis  ----- Ständiger Wohnsitz der Gäste Deutschland/Ausland	August 2020					Januar bis August 2020				
	Ankünfte		Übernachtungen		durch- schn. Aufent- halts- dauer	Ankünfte		Übernachtungen		durch- schn. Aufent- halts- dauer
	insge- samt	Veränd. gegen- über Vorj.- monat	insge- samt	Veränd. gegen- über Vorj.- monat		insge- samt	Veränd. gegen- über Vorj.- zeitr.	insge- samt	Veränd. gegen- über Vorj.- zeitr.	
	Anzahl	%	Anzahl	%		Anzahl	%	Anzahl	%	
<b>Sachsen-Anhalt insgesamt</b>	247 116	-12,1	512 885	-6,3	2,1	1 133 436	-37,2	2 327 702	-33,8	2,1
Deutschland	231 587	-8,0	481 247	-2,5	2,1	1 058 820	-35,4	2 167 673	-32,4	2,0
Ausland	15 529	-47,1	31 638	-41,5	2,0	74 616	-54,7	160 029	-48,0	2,1
Dessau-Roßlau, Stadt	10 866	-24,9	16 979	-26,5	1,6	52 192	-40,8	77 304	-45,4	1,5
Deutschland	10 010	-16,6	15 669	-18,0	1,6	47 113	-37,1	70 475	-42,3	1,5
Ausland	856	-65,2	1 310	-67,2	1,5	5 079	-61,8	6 829	-65,0	1,3
Halle (Saale), Stadt	14 180	-23,3	23 666	-24,1	1,7	83 225	-41,5	135 680	-43,5	1,6
Deutschland	13 043	-19,8	21 330	-21,0	1,6	76 284	-41,0	123 419	-42,5	1,6
Ausland	1 137	-49,0	2 336	-44,0	2,1	6 941	-47,0	12 261	-51,4	1,8
Magdeburg, Landeshauptstadt	26 998	-24,7	50 596	-15,7	1,9	143 855	-40,6	259 692	-36,2	1,8
Deutschland	24 174	-19,6	45 058	-10,0	1,9	129 766	-38,5	228 525	-34,9	1,8
Ausland	2 824	-51,1	5 538	-44,3	2,0	14 089	-54,8	31 167	-44,1	2,2
Altmarkkreis Salzwedel	6 691	-3,3	14 109	6,3	2,1	29 575	-30,8	61 519	-25,0	2,1
Deutschland	6 450	-2,8	13 493	8,1	2,1	28 401	-30,5	57 883	-23,8	2,0
Ausland	241	-15,7	616	-22,0	2,6	1 174	-37,7	3 636	-40,1	3,1
Anhalt-Bitterfeld	8 623	-22,5	19 967	-12,4	2,3	43 877	-40,8	108 807	-27,0	2,5
Deutschland	8 235	-15,6	19 260	-6,7	2,3	40 919	-37,5	102 674	-23,0	2,5
Ausland	388	-71,6	707	-67,3	1,8	2 958	-65,6	6 133	-60,9	2,1
Börde	11 948	-19,0	20 590	-16,7	1,7	60 148	-39,0	110 330	-32,8	1,8
Deutschland	10 520	-12,3	18 505	-10,3	1,8	53 183	-36,3	99 612	-29,4	1,9
Ausland	1 428	-48,2	2 085	-49,2	1,5	6 965	-53,7	10 718	-53,6	1,5
Burgenlandkreis	21 088	-2,2	40 587	3,4	1,9	82 019	-30,4	156 489	-27,0	1,9
Deutschland	20 238	0,5	38 988	6,4	1,9	78 040	-28,6	149 255	-24,8	1,9
Ausland	850	-40,7	1 599	-38,4	1,9	3 979	-53,8	7 234	-54,4	1,8
Harz	72 520	-1,5	184 635	0,3	2,5	309 593	-34,8	775 389	-33,3	2,5
Deutschland	69 412	0,4	176 985	2,6	2,5	297 414	-34,0	743 620	-32,7	2,5
Ausland	3 108	-30,1	7 650	-34,6	2,5	12 179	-49,0	31 769	-44,4	2,6
Jerichower Land	6 487	-16,6	11 404	-7,5	1,8	29 656	-32,9	53 915	-27,2	1,8
Deutschland	6 131	-8,9	10 891	-0,7	1,8	28 123	-28,8	51 248	-24,0	1,8
Ausland	356	-66,2	513	-62,3	1,4	1 533	-67,5	2 667	-59,5	1,7
Mansfeld-Südharz	10 464	-17,3	21 928	-9,1	2,1	51 081	-38,3	104 806	-37,2	2,1
Deutschland	10 011	-16,2	20 829	-8,6	2,1	49 071	-37,6	99 727	-36,0	2,0
Ausland	453	-35,7	1 099	-16,5	2,4	2 010	-51,5	5 079	-53,4	2,5
Saalekreis	14 813	-26,7	29 877	-19,7	2,0	75 513	-45,8	157 719	-39,3	2,1
Deutschland	13 200	-22,6	26 590	-16,8	2,0	67 426	-43,7	138 922	-38,5	2,1
Ausland	1 613	-48,9	3 287	-37,5	2,0	8 087	-58,4	18 797	-44,5	2,3
Salzlandkreis	11 191	-2,4	22 297	6,4	2,0	51 985	-30,1	103 758	-23,5	2,0
Deutschland	10 448	-2,2	20 965	7,6	2,0	48 585	-29,4	97 015	-22,8	2,0
Ausland	743	-6,3	1 332	-9,1	1,8	3 400	-38,7	6 743	-32,3	2,0
Stendal	12 061	-1,5	21 063	6,0	1,7	49 184	-31,4	89 499	-27,0	1,8
Deutschland	11 689	0,1	19 805	4,9	1,7	47 635	-30,4	84 121	-27,8	1,8
Ausland	372	-35,1	1 258	26,6	3,4	1 549	-51,9	5 378	-12,8	3,5
Wittenberg	19 186	-4,2	35 187	1,6	1,8	71 533	-35,5	132 795	-32,2	1,9
Deutschland	18 026	1,7	32 879	8,2	1,8	66 860	-32,3	121 177	-30,3	1,8
Ausland	1 160	-49,5	2 308	-45,8	2,0	4 673	-61,7	11 618	-47,4	2,5

**6. Beherbergungsbetriebe (einschl. Camping), Schlafgelegenheiten und Auslastung der Kapazitäten nach Reisegebieten und Betriebsarten**

Land  Reisegebiet  -----  Betriebsart	August 2020							Jan. bis August 2020
	Betriebe			in den Betrieben angebotene Schlafgelegenheiten <sup>1</sup>				durchschnittliche Auslastung
	insgesamt	darunter geöffnete		insgesamt	Veränderung gegenüber dem Vorjahresmonat	durchschnittliche Auslastung	nachrichtlich	
		zusammen	Veränderung gegenüber dem Vorjahresmonat				maximales Angebot an Schlafgelegenheiten der letzten 13 Monate	
							Anzahl	
<b>Sachsen-Anhalt</b>								
Betriebe insgesamt	1 160	1 124	-2,3	76 718	-2,4	39,4	81 436	25,4
Hotels, Gasthöfe, Pensionen	813	790	-1,6	39 028	-0,2	42,5	40 932	26,8
Hotels (ohne Hotels garnis)	404	395	-1,0	27 867	-2,1	44,3	29 273	28,1
Hotels garnis	93	92	0,0	4 851	14,4	41,3	5 017	26,8
Gasthöfe	84	84	0,0	1 769	-0,5	35,4	1 796	20,3
Pensionen	232	219	-3,9	4 541	-2,3	35,2	4 846	21,8
Ferienunterkünfte und ähnliche								
Beherbergungsstätten	239	228	-4,2	13 583	-6,1	39,4	14 886	23,1
Erholungs- und Ferienheime	18	18	0,0	1 688	-7,0	27,6	1 820	18,2
Ferienzentren	19	19	0,0	3 388	0,9	52,5	3 654	30,4
Ferienhäuser und Ferienwohnungen	136	130	-3,0	4 260	-1,0	45,9	4 542	25,9
Jugendherbergen und Hütten	66	61	-9,0	4 247	-14,8	27,0	4 870	16,0
Campingplätze	81	79	-3,7	20 196	-3,9	28,0	21 592	13,7
Sonstige tourismusrelevante								
Unterkünfte	27	27	-3,6	3 911	-2,7	68,2	4 026	62,9
Vorsorge- und Reha-Kliniken	14	14	0,0	3 329	-0,9	77,6	3 401	70,7
Schulungsheime	13	13	-7,1	582	-11,8	14,4	625	14,8
<b>Harz und Harzvorland</b>								
Betriebe zusammen	423	410	-3,1	26 017	-3,0	45,8	27 541	27,6
Hotels, Gasthöfe, Pensionen	279	270	-2,5	12 855	-4,7	52,1	13 741	31,3
Hotels (ohne Hotels garnis)	152	148	-2,0	9 538	-5,2	54,7	10 244	34,3
Hotels garnis	30	30	0,0	1 284	-3,9	53,4	1 351	26,4
Gasthöfe	25	25	-3,8	498	-5,1	40,5	509	21,6
Pensionen	72	67	-4,3	1 535	-1,5	38,7	1 637	20,7
Ferienunterkünfte und ähnliche								
Beherbergungsstätten	122	118	-4,8	7 395	-2,2	45,3	7 851	27,2
Erholungs- und Ferienheime	10	10	0,0	1 022	-9,4	26,3	1 129	19,1
Ferienzentren	11	11	0,0	2 188	14,7	60,2	2 204	38,2
Ferienhäuser und Ferienwohnungen	78	75	-5,1	2 567	-2,9	49,8	2 719	25,6
Jugendherbergen und Hütten	23	22	-8,3	1 618	-13,9	29,4	1 799	19,6
Campingplätze	15	15	0,0	4 916	0,4	28,7	5 056	12,8
Sonstige tourismusrelevante								
Unterkünfte	7	7	0,0	851	-3,5	56,0	893	53,2
Vorsorge- und Reha-Kliniken	2	2	0,0	.	.	.	.	.
Schulungsheime	5	5	0,0	.	.	.	.	.

<sup>1</sup> Doppelbetten zählen als 2 Schlafgelegenheiten. Für Camping wird 1 Stellplatz in 4 Schlafgelegenheiten umgerechnet.

**Noch 6. Beherbergungsbetriebe (einschl. Camping), Schlafgelegenheiten und Auslastung der Kapazitäten  
nach Reisegebieten und Betriebsarten**

Land  Reisegebiet  -----  Betriebsart	August 2020							Jan. bis August 2020
	Betriebe			in den Betrieben angebotene Schlafgelegenheiten <sup>1</sup>				durch- schnitt- liche Aus- lastung
	ins- gesamt	darunter geöffnete		ins- gesamt	Verände- rung ge- genüber dem Vor- jahres- monat	durch- schnitt- liche Aus- lastung	nachrichtlich	
		zu- sammen	Verände- rung ge- genüber dem Vor- jahres- monat				maximales Angebot an Schlafge- legenheiten der letzten 13 Monate	
							Anzahl	
<b>Halle, Saale, Unstrut</b>								
Betriebe zusammen	232	226	-1,3	14 661	3,9	36,8	15 267	24,7
Hotels, Gasthöfe, Pensionen	176	172	-1,7	9 014	3,1	33,7	9 311	22,8
Hotels (ohne Hotels garnis)	86	84	0,0	6 295	-0,5	34,3	6 521	23,1
Hotels garnis	23	23	0,0	1 513	30,8	31,8	1 535	23,6
Gasthöfe	20	20	0,0	436	0,9	37,7	443	20,9
Pensionen	47	45	-6,3	770	-6,8	30,2	812	20,5
Ferienunterkünfte und ähnliche								
Beherbergungsstätten	33	31	0,0	.	.	.	.	.
Erholungs- und Ferienheime	2	2	0,0	.	.	.	.	.
Ferienzentren	1	1	0,0	.	.	.	.	.
Ferienhäuser und Ferien- wohnungen	14	14	7,7	.	.	.	.	.
Jugendherbergen und Hütten	16	14	-6,7	1 050	-18,7	26,6	1 334	15,4
Campingplätze	16	16	0,0	3 088	17,9	38,7	3 108	18,0
Sonstige tourismusrelevante								
Unterkünfte	7	7	0,0	.	.	.	.	.
Vorsorge- und Reha-Kliniken	4	4	0,0	734	1,7	76,0	734	75,8
Schulungsheime	3	2	-33,3	.	.	.	.	.
<b>Anhalt-Wittenberg</b>								
Betriebe zusammen	164	160	-3,6	11 413	-7,3	44,7	11 965	26,7
Hotels, Gasthöfe, Pensionen	116	113	-2,6	5 173	-4,6	45,0	5 543	26,7
Hotels (ohne Hotels garnis)	51	50	-3,8	3 657	-6,5	49,2	3 936	28,2
Hotels garnis	12	12	0,0	483	5,0	43,1	486	28,7
Gasthöfe	14	14	0,0	266	-0,4	23,1	268	13,0
Pensionen	39	37	-2,6	767	-2,0	33,4	853	22,3
Ferienunterkünfte und ähnliche								
Beherbergungsstätten	32	31	-6,1	.	.	.	.	.
Erholungs- und Ferienheime	1	1	0,0	.	.	.	.	.
Ferienzentren	1	1	0,0	.	.	.	.	.
Ferienhäuser und Ferien- wohnungen	19	18	-5,3	.	.	.	.	.
Jugendherbergen und Hütten	11	11	-8,3	804	-9,2	34,1	806	16,4
Campingplätze	13	13	-7,1	3 676	-12,3	42,2	3 752	20,0
Sonstige tourismusrelevante								
Unterkünfte	3	3	0,0	.	.	.	.	.
Vorsorge- und Reha-Kliniken	2	2	0,0	.	.	.	.	.
Schulungsheime	1	1	0,0	.	.	.	.	.

<sup>1</sup> Doppelbetten zählen als 2 Schlafgelegenheiten. Für Camping wird 1 Stellplatz in 4 Schlafgelegenheiten umgerechnet.

**Noch 6. Beherbergungsbetriebe (einschl. Camping), Schlafgelegenheiten und Auslastung der Kapazitäten  
nach Reisegebieten und Betriebsarten**

Land  Reisegebiet  -----  Betriebsart	August 2020							Jan. bis August 2020
	Betriebe			in den Betrieben angebotene Schlafgelegenheiten <sup>1</sup>				durch- schnitt- liche Aus- lastung
	ins- gesamt	darunter geöffnete		ins- gesamt	Verände- rung ge- genüber dem Vor- jahres- monat	durch- schnitt- liche Aus- lastung	nachrichtlich	
		zu- sammen	Verände- rung ge- genüber dem Vor- jahres- monat				maximales Angebot an Schlafge- legenheiten der letzten 13 Monate	
							Anzahl	
Magdeburg, Elbe-Börde-Heide								
Betriebe zusammen	230	222	-0,4	18 051	0,6	30,1	18 952	22,5
Hotels, Gasthöfe, Pensionen	168	162	0,0	9 334	4,6	36,3	9 593	25,0
Hotels (ohne Hotels garnis)	78	77	1,3	6 726	1,6	36,8	6 863	24,7
Hotels garnis	22	21	0,0	1 383	27,8	41,3	1 435	31,0
Gasthöfe	16	16	6,7	354	6,6	28,9	354	18,8
Pensionen	52	48	-4,0	871	-1,9	27,5	941	21,5
Ferienunterkünfte und ähnliche								
Beherbergungsstätten	32	30	0,0	1 459	-6,1	25,1	1 611	16,6
Erholungs- und Ferienheime	4	4	0,0	.	.	.	.	.
Ferienzentren	2	2	0,0	.	.	.	.	.
Ferienhäuser und Ferien- wohnungen	15	14	7,7	333	5,4	39,8	369	30,6
Jugendherbergen und Hütten	11	10	-9,1	535	-14,5	19,3	626	12,1
Campingplätze	22	22	0,0	6 160	-2,6	15,0	6 620	8,0
Sonstige tourismusrelevante								
Unterkünfte	8	8	-11,1	1 098	-4,0	68,9	1 128	65,5
Vorsorge- und Reha-Kliniken	4	4	0,0	860	0,0	84,2	890	80,0
Schulungsheime	4	4	-20,0	238	-16,2	13,4	238	13,9
Altmark								
Betriebe zusammen	111	106	-3,6	6 576	-11,4	36,4	7 711	23,5
Hotels, Gasthöfe, Pensionen	74	73	0,0	2 652	4,1	42,9	2 744	25,5
Hotels (ohne Hotels garnis)	37	36	0,0	1 651	8,1	42,5	1 709	25,4
Hotels garnis	6	6	0,0	188	-8,3	34,4	210	22,3
Gasthöfe	9	9	0,0	215	-3,2	45,1	222	27,6
Pensionen	22	22	0,0	598	0,8	45,8	603	26,0
Ferienunterkünfte und ähnliche								
Beherbergungsstätten	20	18	-10,0	.	.	.	.	.
Erholungs- und Ferienheime	1	1	0,0	.	.	.	.	.
Ferienzentren	4	4	0,0	.	.	.	.	.
Ferienhäuser und Ferien- wohnungen	10	9	-10,0	.	.	.	.	.
Jugendherbergen und Hütten	5	4	-20,0	240	-21,3	6,0	305	5,1
Campingplätze	15	13	-13,3	2 356	-20,8	24,7	3 056	15,4
Sonstige tourismusrelevante								
Unterkünfte	2	2	0,0	.	.	.	.	.
Vorsorge- und Reha-Kliniken	2	2	0,0	.	.	.	.	.
Schulungsheime	-	-	-	-	-	-	-	-

<sup>1</sup> Doppelbetten zählen als 2 Schlafgelegenheiten. Für Camping wird 1 Stellplatz in 4 Schlafgelegenheiten umgerechnet.

**7. Ankünfte, Übernachtungen und Aufenthaltsdauer der Gäste in Beherbergungsbetrieben (einschl. Camping)  
nach Reisegebieten, Betriebsarten und zusammengefassten Gästegruppen**

Land, Reisegebiet ----- Betriebsart ----- Ständiger Wohnsitz der Gäste Deutschland/Ausland	August 2020					Januar bis August 2020				
	Ankünfte		Übernachtungen		durch- schn. Aufent- halts- dauer	Ankünfte		Übernachtungen		durch- schn. Aufent- halts- dauer
	insge- samt	Veränd. gegen- über Vorj.- monat	insge- samt	Veränd. gegen- über Vorj.- monat		insge- samt	Veränd. gegen- über Vorj.- zeitr.	insge- samt	Veränd. gegen- über Vorj.- zeitr.	
	Anzahl	%	Anzahl	%	Tage	Anzahl	%	Anzahl	%	Tage
<b>Sachsen-Anhalt</b>										
<b>Betriebe insgesamt</b>	<b>357 552</b>	<b>-7,3</b>	<b>935 699</b>	<b>0,5</b>	<b>2,6</b>	<b>1 522 759</b>	<b>-36,3</b>	<b>4 032 955</b>	<b>-30,3</b>	<b>2,6</b>
Deutschland	338 463	-3,1	889 539	4,5	2,6	1 436 707	-34,5	3 807 700	-29,2	2,7
Ausland	19 089	-47,8	46 160	-42,2	2,4	86 052	-55,6	225 255	-44,6	2,6
Hotels, Gasthöfe, Pensionen	247 116	-12,1	512 885	-6,3	2,1	1 133 436	-37,2	2 327 702	-33,8	2,1
Deutschland	231 587	-8,0	481 247	-2,5	2,1	1 058 820	-35,4	2 167 673	-32,4	2,0
Ausland	15 529	-47,1	31 638	-41,5	2,0	74 616	-54,7	160 029	-48,0	2,1
Hotels (ohne Hotels garnis)	183 212	-15,5	382 963	-8,9	2,1	853 800	-38,6	1 741 326	-35,5	2,0
Deutschland	171 473	-10,8	360 529	-4,4	2,1	795 609	-36,6	1 625 849	-33,8	2,0
Ausland	11 739	-51,9	22 434	-48,3	1,9	58 191	-57,0	115 477	-52,3	2,0
Hotels garnis	31 902	0,0	61 335	3,3	1,9	147 033	-33,2	285 866	-28,5	1,9
Deutschland	29 257	2,8	55 860	6,2	1,9	135 681	-31,7	262 110	-27,5	1,9
Ausland	2 645	-23,7	5 475	-19,1	2,1	11 352	-46,7	23 756	-38,1	2,1
Gasthöfe	10 082	0,9	19 383	1,4	1,9	38 959	-32,8	77 903	-32,0	2,0
Deutschland	9 765	1,4	18 645	1,2	1,9	37 753	-32,6	75 199	-31,5	2,0
Ausland	317	-12,2	738	7,6	2,3	1 206	-39,6	2 704	-42,7	2,2
Pensionen	21 920	-2,6	49 204	1,1	2,2	93 644	-30,7	222 607	-26,5	2,4
Deutschland	21 092	-1,5	46 213	1,8	2,2	89 777	-30,3	204 515	-27,1	2,3
Ausland	828	-23,2	2 991	-8,7	3,6	3 867	-39,5	18 092	-19,8	4,7

**Noch 7. Ankünfte, Übernachtungen und Aufenthaltsdauer der Gäste in Beherbergungsbetrieben (einschl.Camping)  
nach Reisegebieten, Betriebsarten und zusammengefassten Gästegruppen**

Land, Reisegebiet ----- Betriebsart ----- Ständiger Wohnsitz der Gäste Deutschland/Ausland	August 2020					Januar bis August 2020				
	Ankünfte		Übernachtungen		durch- schn. Aufent- halts- dauer	Ankünfte		Übernachtungen		durch- schn. Aufent- halts- dauer
	insge- samt	Veränd. gegen- über Vorj.- monat	insge- samt	Veränd. gegen- über Vorj.- monat		insge- samt	Veränd. gegen- über Vorj.- zeitr.	insge- samt	Veränd. gegen- über Vorj.- zeitr.	
	Anzahl	%	Anzahl	%	Tage	Anzahl	%	Anzahl	%	Tage
<b>Sachsen-Anhalt</b>										
Ferienunterkünfte u. ähnliche										
Beherbergungsstätten	45 013	-16,5	164 576	-10,6	3,7	180 916	-49,1	635 749	-42,2	3,5
Deutschland	43 762	-14,8	156 518	-6,9	3,6	175 060	-49,0	588 103	-43,3	3,4
Ausland	1 251	-51,7	8 058	-49,5	6,4	5 856	-53,2	47 646	-24,4	8,1
Erholungs- und Ferienheime	4 640	-34,7	14 115	-27,5	3,0	20 559	-58,1	56 437	-56,7	2,7
Deutschland	4 574	-34,3	13 877	-27,1	3,0	20 275	-58,2	55 132	-57,1	2,7
Ausland	66	-55,1	238	-45,9	3,6	284	-50,9	1 305	-28,3	4,6
Ferienzentren	13 113	0,1	55 100	-2,2	4,2	53 159	-40,8	208 301	-36,1	3,9
Deutschland	12 759	4,7	52 554	8,0	4,1	51 853	-40,2	199 489	-35,2	3,8
Ausland	354	-61,1	2 546	-66,7	7,2	1 306	-58,6	8 812	-51,4	6,7
Ferienhäuser, -wohnungen	14 197	7,4	59 884	17,1	4,2	56 161	-26,7	235 674	-14,7	4,2
Deutschland	13 766	10,6	56 137	21,0	4,1	53 455	-26,5	207 706	-17,7	3,9
Ausland	431	-44,5	3 747	-20,9	8,7	2 706	-29,6	27 968	15,6	10,3
Jugendherbergen, Hütten	13 063	-36,3	35 477	-37,9	2,7	51 037	-63,5	135 337	-63,2	2,7
Deutschland	12 663	-35,9	33 950	-37,2	2,7	49 477	-63,4	125 776	-63,9	2,5
Ausland	400	-47,2	1 527	-51,2	3,8	1 560	-68,5	9 561	-49,5	6,1
Campingplätze	60 796	39,9	175 592	70,9	2,9	172 894	-0,8	483 494	13,8	2,8
Deutschland	58 507	50,1	169 205	81,6	2,9	167 440	5,8	466 200	19,3	2,8
Ausland	2 289	-49,1	6 387	-33,4	2,8	5 454	-66,0	17 294	-49,3	3,2
Sonstige tourismusrelevante										
Unterkünfte	4 627	-35,8	82 646	-14,2	17,9	35 513	-35,5	586 010	-21,4	16,5
Deutschland	4 607	-35,0	82 569	-14,1	17,9	35 387	-35,0	585 724	-21,3	16,6
Ausland	20	-83,9	77	-70,0	3,9	126	-77,0	286	-78,3	2,3
Vorsorge- u. Reha-Kliniken	3 631	-16,0	80 040	-11,5	22,0	27 008	-22,4	566 811	-19,4	21,0
Deutschland	3 631	-16,0	80 040	-11,5	22,0	27 008	-22,4	566 811	-19,4	21,0
Ausland	-	-	-	-	-	-	-	-	-	-
Schulungsheime	996	-65,5	2 606	-56,1	2,6	8 505	-57,9	19 199	-54,4	2,3
Deutschland	976	-64,7	2 529	-55,5	2,6	8 379	-57,4	18 913	-53,6	2,3
Ausland	20	-83,9	77	-70,0	3,9	126	-77,0	286	-78,3	2,3

**Noch 7. Ankünfte, Übernachtungen und Aufenthaltsdauer der Gäste in Beherbergungsbetrieben (einschl.Camping)  
nach Reisegebieten, Betriebsarten und zusammengefassten Gästegruppen**

Land, Reisegebiet ----- Betriebsart ----- Ständiger Wohnsitz der Gäste Deutschland/Ausland	August 2020					Januar bis August 2020				
	Ankünfte		Übernachtungen		durch- schn. Aufent- halts- dauer	Ankünfte		Übernachtungen		durch- schn. Aufent- halts- dauer
	insge- samt	Veränd. gegen- über Vorj.- monat	insge- samt	Veränd. gegen- über Vorj.- monat		insge- samt	Veränd. gegen- über Vorj.- zeitr.	insge- samt	Veränd. gegen- über Vorj.- zeitr.	
	Anzahl	%	Anzahl	%	Tage	Anzahl	%	Anzahl	%	Tage
<b>Harz und Harzvorland</b>										
Betriebe zusammen	121 820	-4,0	368 239	3,1	3,0	515 358	-36,0	1 516 164	-31,4	2,9
Deutschland	116 920	-1,5	353 047	7,0	3,0	497 115	-35,2	1 458 256	-30,7	2,9
Ausland	4 900	-40,0	15 192	-43,8	3,1	18 243	-51,2	57 908	-45,3	3,2
Hotels, Gasthöfe, Pensionen	82 984	-3,8	206 563	-0,8	2,5	360 674	-35,3	880 195	-33,8	2,4
Deutschland	79 423	-2,1	197 814	1,3	2,5	346 485	-34,6	843 347	-33,1	2,4
Ausland	3 561	-30,8	8 749	-32,7	2,5	14 189	-49,4	36 848	-45,8	2,6
Hotels (ohne Hotels garnis)	64 046	-6,7	161 673	-3,5	2,5	287 817	-35,4	706 051	-34,4	2,5
Deutschland	61 467	-4,9	155 135	-1,3	2,5	276 811	-34,8	678 196	-33,8	2,5
Ausland	2 579	-35,4	6 538	-36,1	2,5	11 006	-48,9	27 855	-46,1	2,5
Hotels garnis	8 909	12,2	20 231	12,6	2,3	34 448	-37,7	79 642	-31,9	2,3
Deutschland	8 404	14,0	19 242	16,3	2,3	32 788	-36,4	75 015	-31,2	2,3
Ausland	505	-10,9	989	-29,8	2,0	1 660	-54,7	4 627	-41,4	2,8
Gasthöfe	2 744	-2,3	6 254	-0,5	2,3	9 679	-35,3	22 752	-34,0	2,4
Deutschland	2 655	0,3	6 047	2,2	2,3	9 359	-34,5	22 013	-32,9	2,4
Ausland	89	-45,1	207	-43,8	2,3	320	-52,2	739	-55,3	2,3
Pensionen	7 285	6,2	18 405	11,5	2,5	28 730	-30,8	71 750	-29,9	2,5
Deutschland	6 897	7,2	17 390	12,2	2,5	27 527	-30,1	68 123	-28,7	2,5
Ausland	388	-8,9	1 015	1,1	2,6	1 203	-44,2	3 627	-46,4	3,0



[illegible]

**Noch 7. Ankünfte, Übernachtungen und Aufenthaltsdauer der Gäste in Beherbergungsbetrieben (einschl.Camping)  
nach Reisegebieten, Betriebsarten und zusammengefassten Gästegruppen**

Land, Reisegebiet ----- Betriebsart ----- Ständiger Wohnsitz der Gäste Deutschland/Ausland	August 2020					Januar bis August 2020				
	Ankünfte		Übernachtungen		durch- schn. Aufent- halts- dauer	Ankünfte		Übernachtungen		durch- schn. Aufent- halts- dauer
	insge- samt	Veränd. gegen- über Vorj.- monat	insge- samt	Veränd. gegen- über Vorj.- monat		insge- samt	Veränd. gegen- über Vorj.- zeitr.	insge- samt	Veränd. gegen- über Vorj.- zeitr.	
	Anzahl	%	Anzahl	%	Tage	Anzahl	%	Anzahl	%	Tage
<b>Halle, Saale, Unstrut</b>										
Betriebe zusammen	70 325	-11,4	167 462	-2,6	2,4	307 241	-38,8	753 108	-31,8	2,5
Deutschland	66 161	-7,7	158 487	0,7	2,4	286 340	-37,3	704 475	-30,6	2,5
Ausland	4 164	-46,1	8 975	-38,0	2,2	20 901	-54,3	48 633	-44,8	2,3
Hotels, Gasthöfe, Pensionen	50 081	-16,9	94 130	-12,6	1,9	240 757	-39,7	449 888	-37,0	1,9
Deutschland	46 481	-13,1	86 908	-9,1	1,9	221 750	-38,1	411 596	-35,6	1,9
Ausland	3 600	-47,2	7 222	-40,0	2,0	19 007	-53,8	38 292	-48,9	2,0
Hotels (ohne Hotels garnis)	36 085	-21,7	66 886	-15,9	1,9	174 947	-42,4	316 598	-40,2	1,8
Deutschland	33 216	-17,4	61 915	-12,0	1,9	159 457	-40,8	289 059	-38,8	1,8
Ausland	2 869	-51,3	4 971	-45,6	1,7	15 490	-55,2	27 539	-52,4	1,8
Hotels garnis	7 747	-2,9	14 932	-4,5	1,9	39 453	-30,4	77 630	-26,7	2,0
Deutschland	7 233	-0,5	13 485	-2,1	1,9	36 980	-28,8	71 599	-24,9	1,9
Ausland	514	-26,9	1 447	-22,3	2,8	2 473	-47,8	6 031	-42,8	2,4
Gasthöfe	2 627	15,2	5 097	16,3	1,9	10 277	-24,6	19 928	-24,4	1,9
Deutschland	2 545	13,0	4 863	12,2	1,9	9 953	-25,4	19 075	-25,8	1,9
Ausland	82	182,8	234	397,9	2,9	324	13,7	853	31,4	2,6
Pensionen	3 622	-8,0	7 215	-11,1	2,0	16 080	-36,1	35 732	-31,2	2,2
Deutschland	3 487	-7,0	6 645	-7,0	1,9	15 360	-35,0	31 863	-30,8	2,1
Ausland	135	-29,3	570	-41,5	4,2	720	-53,5	3 869	-34,6	5,4

[illegible]

**Noch 7. Ankünfte, Übernachtungen und Aufenthaltsdauer der Gäste in Beherbergungsbetrieben (einschl. Camping)  
nach Reisegebieten, Betriebsarten und zusammengefassten Gästegruppen**

Land, Reisegebiet ----- Betriebsart ----- Ständiger Wohnsitz der Gäste Deutschland/Ausland	August 2020					Januar bis August 2020				
	Ankünfte		Übernachtungen		durch- schn. Aufent- halts- dauer	Ankünfte		Übernachtungen		durch- schn. Aufent- halts- dauer
	insge- samt	Veränd. gegen- über Vorj.- monat	insge- samt	Veränd. gegen- über Vorj.- monat		insge- samt	Veränd. gegen- über Vorj.- zeitr.	insge- samt	Veränd. gegen- über Vorj.- zeitr.	
	Anzahl	%	Anzahl	%	Tage	Anzahl	%	Anzahl	%	Tage
<b>Anhalt-Wittenberg</b>										
Betriebe zusammen	64 058	0,8	157 522	6,0	2,5	241 636	-33,3	621 499	-27,7	2,6
Deutschland	61 060	8,9	151 427	12,3	2,5	227 260	-29,4	588 517	-25,1	2,6
Ausland	2 998	-59,9	6 095	-55,7	2,0	14 376	-64,4	32 982	-55,6	2,3
Hotels, Gasthöfe, Pensionen	38 675	-15,2	72 133	-10,4	1,9	167 602	-38,7	318 906	-34,5	1,9
Deutschland	36 271	-8,1	67 808	-3,3	1,9	154 892	-35,2	294 326	-31,4	1,9
Ausland	2 404	-60,7	4 325	-58,5	1,8	12 710	-62,7	24 580	-57,1	1,9
Hotels (ohne Hotels garnis)	29 942	-17,0	55 827	-9,7	1,9	131 419	-39,8	242 850	-35,6	1,8
Deutschland	28 075	-8,7	52 625	-0,4	1,9	121 521	-35,7	225 418	-31,5	1,9
Ausland	1 867	-65,0	3 202	-64,3	1,7	9 898	-66,2	17 432	-64,0	1,8
Hotels garnis	3 544	-7,3	6 457	-12,4	1,8	17 139	-30,5	33 158	-26,3	1,9
Deutschland	3 107	-4,3	5 603	-13,2	1,8	14 970	-28,7	29 425	-26,0	2,0
Ausland	437	-24,4	854	-7,5	2,0	2 169	-40,9	3 733	-29,2	1,7
Gasthöfe	1 250	-11,5	1 905	-28,7	1,5	4 603	-39,6	7 682	-46,9	1,7
Deutschland	1 214	-11,4	1 858	-29,2	1,5	4 485	-39,2	7 498	-46,6	1,7
Ausland	36	-16,3	47	0,0	1,3	118	-51,4	184	-55,9	1,6
Pensionen	3 939	-8,6	7 944	-8,5	2,0	14 441	-36,2	35 216	-29,4	2,4
Deutschland	3 875	-6,3	7 722	-5,9	2,0	13 916	-35,9	31 985	-31,5	2,3
Ausland	64	-63,4	222	-53,1	3,5	525	-43,5	3 231	2,1	6,2

[illegible]

**Noch 7. Ankünfte, Übernachtungen und Aufenthaltsdauer der Gäste in Beherbergungsbetrieben (einschl. Camping)  
nach Reisegebieten, Betriebsarten und zusammengefassten Gästegruppen**

Land, Reisegebiet ----- Betriebsart ----- Ständiger Wohnsitz der Gäste Deutschland/Ausland	August 2020					Januar bis August 2020				
	Ankünfte		Übernachtungen		durch- schn. Aufent- halts- dauer	Ankünfte		Übernachtungen		durch- schn. Aufent- halts- dauer
	insge- samt	Veränd. gegen- über Vorj.- monat	insge- samt	Veränd. gegen- über Vorj.- monat		insge- samt	Veränd. gegen- über Vorj.- zeitr.	insge- samt	Veränd. gegen- über Vorj.- zeitr.	
	Anzahl	%	Anzahl	%	Tage	Anzahl	%	Anzahl	%	Tage
<b>Magdeburg, Elbe-Börde-Heide</b>										
Betriebe zusammen	71 334	-16,7	168 349	-5,7	2,4	340 693	-37,5	839 617	-28,1	2,5
Deutschland	65 284	-11,6	155 723	-1,0	2,4	312 006	-35,2	769 211	-26,6	2,5
Ausland	6 050	-48,8	12 626	-40,7	2,1	28 687	-54,9	70 406	-41,3	2,5
Hotels, Gasthöfe, Pensionen	56 624	-18,9	104 887	-11,1	1,9	285 644	-37,8	527 695	-32,4	1,8
Deutschland	51 273	-13,8	95 419	-5,7	1,9	259 657	-35,5	476 400	-30,5	1,8
Ausland	5 351	-48,5	9 468	-43,9	1,8	25 987	-54,0	51 295	-46,2	2,0
Hotels (ohne Hotels garnis)	41 340	-22,3	76 800	-15,0	1,9	208 288	-39,9	382 092	-34,8	1,8
Deutschland	37 268	-16,4	69 763	-8,6	1,9	187 990	-37,4	342 287	-32,6	1,8
Ausland	4 072	-52,8	7 037	-49,7	1,7	20 298	-56,3	39 805	-49,3	2,0
Hotels garnis	10 472	-5,0	17 709	7,9	1,7	51 114	-32,7	86 602	-27,0	1,7
Deutschland	9 374	-1,1	15 707	12,4	1,7	46 317	-31,0	77 728	-25,9	1,7
Ausland	1 098	-29,2	2 002	-17,8	1,8	4 797	-45,6	8 874	-35,2	1,8
Gasthöfe	1 591	-6,2	3 124	2,4	2,0	7 175	-31,7	14 748	-25,4	2,1
Deutschland	1 536	-5,0	3 037	4,9	2,0	6 932	-31,3	14 295	-24,3	2,1
Ausland	55	-31,3	87	-44,2	1,6	243	-43,0	453	-49,2	1,9
Pensionen	3 221	-17,2	7 254	-12,2	2,3	19 067	-27,3	44 253	-21,3	2,3
Deutschland	3 095	-17,9	6 912	-13,3	2,2	18 418	-27,7	42 090	-21,9	2,3
Ausland	126	5,0	342	17,5	2,7	649	-14,7	2 163	-7,1	3,3

**Noch 7. Ankünfte, Übernachtungen und Aufenthaltsdauer der Gäste in Beherbergungsbetrieben (einschl. Camping)  
nach Reisegebieten, Betriebsarten und zusammengefassten Gästegruppen**

Land, Reisegebiet ----- Betriebsart ----- Ständiger Wohnsitz der Gäste Deutschland/Ausland	August 2020					Januar bis August 2020				
	Ankünfte		Übernachtungen		durch- schn. Aufent- halts- dauer	Ankünfte		Übernachtungen		durch- schn. Aufent- halts- dauer
	insge- samt	Veränd. gegen- über Vorj.- monat	insge- samt	Veränd. gegen- über Vorj.- monat		insge- samt	Veränd. gegen- über Vorj.- zeitr.	insge- samt	Veränd. gegen- über Vorj.- zeitr.	
	Anzahl	%	Anzahl	%	Tage	Anzahl	%	Anzahl	%	Tage
<b>Magdeburg, Elbe-Börde-Heide</b>										
Ferienunterkünfte u. ähnliche										
Beherbergungsstätten	3 211	-32,6	11 331	-22,8	3,5	13 977	-58,3	53 060	-47,8	3,8
Deutschland	3 009	-32,4	9 389	-23,6	3,1	12 694	-59,4	38 350	-55,3	3,0
Ausland	202	-36,3	1 942	-19,0	9,6	1 283	-44,3	14 710	-6,8	11,5
Erholungs- und Ferienheime	.	.	.	.	.	.	.	.	.	.
Deutschland	.	.	.	.	.	.	.	.	.	.
Ausland	.	.	.	.	.	.	.	.	.	.
Ferienzentren	.	.	.	.	.	.	.	.	.	.
Deutschland	.	.	.	.	.	.	.	.	.	.
Ausland	.	.	.	.	.	.	.	.	.	.
Ferienhäuser, -wohnungen	700	53,8	4 106	59,6	5,9	3 479	14,1	21 694	30,5	6,2
Deutschland	611	59,1	2 554	84,9	4,2	2 744	18,9	10 856	36,2	4,0
Ausland	89	25,4	1 552	30,2	17,4	735	-0,9	10 838	25,2	14,7
Jugendherbergen, Hütten	1 593	-36,1	3 199	-43,9	2,0	6 419	-64,8	13 194	-67,5	2,1
Deutschland	1 549	-33,3	3 123	-35,0	2,0	6 196	-64,1	12 118	-67,2	2,0
Ausland	44	-74,3	76	-91,6	1,7	223	-77,7	1 076	-70,3	4,8
Campingplätze	10 172	18,5	28 687	44,6	2,8	30 017	-16,0	82 759	0,0	2,8
Deutschland	9 690	28,0	27 514	52,6	2,8	28 717	-8,9	78 585	4,3	2,7
Ausland	482	-52,4	1 173	-35,0	2,4	1 300	-69,2	4 174	-44,1	3,2
Sonstige tourismusrelevante										
Unterkünfte	1 327	-46,1	23 444	-9,7	17,7	11 055	-33,2	176 103	-13,3	15,9
Deutschland	1 312	-44,2	23 401	-9,1	17,8	10 938	-31,7	175 876	-12,9	16,1
Ausland	15	-86,4	43	-80,5	2,9	117	-77,5	227	-81,2	1,9
Vorsorge- u. Reha-Kliniken	918	-6,4	22 456	-3,5	24,5	6 910	-12,6	167 871	-9,7	24,3
Deutschland	918	-6,4	22 456	-3,5	24,5	6 910	-12,6	167 871	-9,7	24,3
Ausland	-	-	-	-	-	-	-	-	-	-
Schulungsheime	409	-72,4	988	-63,6	2,4	4 145	-52,0	8 232	-52,3	2,0
Deutschland	394	-71,3	945	-62,1	2,4	4 028	-50,4	8 005	-50,1	2,0
Ausland	15	-86,4	43	-80,5	2,9	117	-77,5	227	-81,2	1,9

**Noch 7. Ankünfte, Übernachtungen und Aufenthaltsdauer der Gäste in Beherbergungsbetrieben (einschl. Camping)  
nach Reisegebieten, Betriebsarten und zusammengefassten Gästegruppen**

Land, Reisegebiet ----- Betriebsart ----- Ständiger Wohnsitz der Gäste Deutschland/Ausland	August 2020					Januar bis August 2020				
	Ankünfte		Übernachtungen		durch- schn. Aufent- halts- dauer	Ankünfte		Übernachtungen		durch- schn. Aufent- halts- dauer
	insge- samt	Veränd. gegen- über Vorj.- monat	insge- samt	Veränd. gegen- über Vorj.- monat		insge- samt	Veränd. gegen- über Vorj.- zeitr.	insge- samt	Veränd. gegen- über Vorj.- zeitr.	
	Anzahl	%	Anzahl	%	Tage	Anzahl	%	Anzahl	%	Tage
<b>Altmark</b>										
Betriebe zusammen	30 015	-0,9	74 127	-0,7	2,5	117 831	-32,4	302 567	-31,9	2,6
Deutschland	29 038	0,3	70 855	-0,6	2,4	113 986	-31,9	287 241	-32,7	2,5
Ausland	977	-28,1	3 272	-2,7	3,3	3 845	-44,2	15 326	-14,9	4,0
Hotels, Gasthöfe, Pensionen	18 752	-2,2	35 172	6,1	1,9	78 759	-31,2	151 018	-26,2	1,9
Deutschland	18 139	-0,9	33 298	6,2	1,8	76 036	-30,4	142 004	-26,2	1,9
Ausland	613	-28,6	1 874	5,0	3,1	2 723	-46,7	9 014	-26,3	3,3
Hotels (ohne Hotels garnis)	11 799	-7,3	21 777	2,1	1,8	51 329	-32,6	93 735	-27,5	1,8
Deutschland	11 447	-5,7	21 091	4,0	1,8	49 830	-31,6	90 889	-26,4	1,8
Ausland	352	-39,2	686	-34,5	1,9	1 499	-54,9	2 846	-50,8	1,9
Hotels garnis	1 230	7,0	2 006	0,7	1,6	4 879	-34,5	8 834	-33,8	1,8
Deutschland	1 139	5,2	1 823	-1,8	1,6	4 626	-34,2	8 343	-32,6	1,8
Ausland	91	35,8	183	34,6	2,0	253	-38,9	491	-49,3	1,9
Gasthöfe	1 870	4,3	3 003	10,6	1,6	7 225	-35,8	12 793	-34,4	1,8
Deutschland	1 815	4,0	2 840	7,3	1,6	7 024	-35,4	12 318	-33,0	1,8
Ausland	55	17,0	163	139,7	3,0	201	-46,3	475	-57,1	2,4
Pensionen	3 853	10,1	8 386	17,9	2,2	15 326	-21,5	35 656	-16,4	2,3
Deutschland	3 738	12,1	7 544	14,7	2,0	14 556	-21,4	30 454	-20,4	2,1
Ausland	115	-30,7	842	58,0	7,3	770	-22,8	5 202	19,0	6,8



[illegible]

**8. Ankünfte, Übernachtungen und Aufenthaltsdauer der Gäste in Beherbergungsbetrieben (einschl. Camping)  
nach Reisegebieten und Herkunftsländern**

Land Reisegebiet ----- Herkunftsland	August 2020					Januar bis August 2020				
	Ankünfte		Übernachtungen		durch- schn. Aufent- halts- dauer	Ankünfte		Übernachtungen		durch- schn. Aufent- halts- dauer
	insge- samt	Veränd. gegen- über Vorj.- monat	insge- samt	Veränd. gegen- über Vorj.- monat		insge- samt	Veränd. gegen- über Vorj.- zeitr.	insge- samt	Veränd. gegen- über Vorj.- zeitr.	
Anzahl	%	Anzahl	%	Tage	Anzahl	%	Anzahl	%	Tage	
	Sachsen-Anhalt									
Insgesamt	357 552	-7,3	935 699	0,5	2,6	1 522 759	-36,3	4 032 955	-30,3	2,6
Deutschland	338 463	-3,1	889 539	4,5	2,6	1 436 707	-34,5	3 807 700	-29,2	2,7
Ausland	19 089	-47,8	46 160	-42,2	2,4	86 052	-55,6	225 255	-44,6	2,6
Europa	17 971	-44,9	43 595	-38,4	2,4	79 690	-53,1	210 455	-41,1	2,6
Belgien	755	-31,4	1 570	-27,4	2,1	2 812	-49,5	5 824	-45,8	2,1
Bulgarien	44	12,8	369	459,1	8,4	360	-32,8	1 286	-60,7	3,6
Dänemark	1 754	-44,6	3 691	-39,7	2,1	11 189	-47,6	24 463	-37,6	2,2
Estland	13	-79,4	18	-79,8	1,4	100	-72,1	135	-79,1	1,4
Finnland	79	-58,9	148	-42,9	1,9	565	-69,4	1 581	-48,2	2,8
Frankreich	561	-43,4	858	-50,1	1,5	2 127	-57,7	3 744	-58,8	1,8
Griechenland	22	-65,1	59	-30,6	2,7	182	-38,1	411	-23,7	2,3
Irland	52	-62,9	231	-35,5	4,4	443	-31,0	952	-38,2	2,1
Island	12	-65,7	20	-68,3	1,7	23	-80,2	40	-83,1	1,7
Italien	475	-56,9	931	-50,9	2,0	2 127	-60,4	4 590	-55,6	2,2
Kroatien	83	72,9	600	64,8	7,2	437	-21,0	3 489	42,7	8,0
Lettland	53	-15,9	97	-24,2	1,8	262	-57,3	993	-15,2	3,8
Litauen	112	-81,3	991	33,7	8,8	635	-78,9	4 610	-0,9	7,3
Luxemburg	109	-5,2	171	-33,5	1,6	401	-37,8	648	-52,1	1,6
Malta	2	-33,3	2	-50,0	1,0	12	-63,6	13	-87,4	1,1
Niederlande	5 524	-35,9	14 525	-39,8	2,6	16 533	-48,0	40 664	-44,3	2,5
Norwegen	141	-77,8	195	-78,9	1,4	645	-82,4	1 104	-79,6	1,7
Österreich	1 304	-45,5	2 438	-43,9	1,9	5 565	-51,6	12 251	-46,8	2,2
Polen	1 691	-36,9	4 719	-39,7	2,8	10 189	-38,5	35 827	-26,8	3,5
Portugal	47	-53,0	166	-53,2	3,5	238	-72,3	1 077	-56,1	4,5
Rumänien	130	-14,5	552	10,8	4,2	1 013	-24,9	5 462	-2,9	5,4
Russische Föderation	54	-89,1	75	-93,3	1,4	1 132	-68,2	1 983	-72,7	1,8
Schweden	523	-71,3	650	-71,4	1,2	1 971	-80,7	2 763	-81,3	1,4
Schweiz	1 312	-34,7	2 534	-26,4	1,9	5 532	-54,1	11 001	-49,5	2,0
Slowakische Republik	156	-25,0	841	24,4	5,4	1 106	-27,3	5 878	22,9	5,3
Slowenien	56	-8,2	234	2,6	4,2	486	-12,3	3 321	57,8	6,8
Spanien	347	-65,1	832	-51,3	2,4	2 293	-56,1	4 175	-48,6	1,8
Tschechische Republik	463	-66,3	1 066	-54,2	2,3	2 396	-66,9	6 622	-51,1	2,8
Türkei	29	-67,0	101	-70,6	3,5	169	-71,9	577	-73,3	3,4
Ukraine	95	-75,9	134	-81,2	1,4	819	-72,8	1 273	-76,0	1,6
Ungarn	171	-45,4	565	-23,9	3,3	846	-56,8	4 250	-24,9	5,0
Vereinigtes Königreich	1 036	-45,9	2 742	-23,1	2,6	4 315	-51,3	12 855	-30,6	3,0
Zypern	0	-100,0	2	-93,3	-	21	-41,7	32	-53,6	1,5
Sonstige europäische Länder	766	16,9	1 468	17,3	1,9	2 746	-20,4	6 561	-1,4	2,4

**Noch 8. Ankünfte, Übernachtungen und Aufenthaltsdauer der Gäste in Beherbergungsbetrieben (einschl. Camping)  
nach Reisegebieten und Herkunftsländern**

Land Reisegebiet ----- Herkunftsland	August 2020					Januar bis August 2020				
	Ankünfte		Übernachtungen		durch- schn. Aufent- halts- dauer	Ankünfte		Übernachtungen		durch- schn. Aufent- halts- dauer
	insge- samt	Veränd. gegen- über Vorj.- monat	insge- samt	Veränd. gegen- über Vorj.- monat		insge- samt	Veränd. gegen- über Vorj.- zeitr.	insge- samt	Veränd. gegen- über Vorj.- zeitr.	
	Anzahl	%	Anzahl	%	Tage	Anzahl	%	Anzahl	%	Tage
<b>Sachsen-Anhalt</b>										
Afrika	19	-77,6	34	-80,8	1,8	261	-60,9	1 035	-20,4	4,0
Südafrika	4	-84,0	4	-92,2	1,0	46	-75,0	98	-70,9	2,1
Sonstige afrikanische Länder	15	-75,0	30	-76,2	2,0	215	-55,6	937	-2,7	4,4
Asien	183	-87,8	552	-88,4	3,0	1 394	-83,6	4 404	-76,6	3,2
Arabische Golfstaaten	17	-90,1	37	-92,1	2,2	108	-77,9	358	-73,8	3,3
China (einschl. Hongkong)	58	-87,2	119	-92,5	2,1	347	-89,0	1 159	-83,8	3,3
Indien	3	-91,9	34	-83,3	11,3	80	-66,0	289	-65,6	3,6
Israel	11	-95,9	54	-93,2	4,9	83	-86,7	183	-89,7	2,2
Japan	11	-93,9	52	-84,9	4,7	167	-82,1	598	-64,3	3,6
Korea, Republik	6	-96,0	7	-98,3	1,2	92	-94,2	138	-94,1	1,5
Taiwan	18	-62,5	163	-37,1	9,1	76	-64,3	527	-0,8	6,9
Sonstige asiatische Länder	59	-69,1	86	-87,5	1,5	441	-64,6	1 152	-63,7	2,6
Amerika	303	-78,7	716	-73,0	2,4	1 985	-76,9	4 114	-75,0	2,1
Kanada	28	-86,5	39	-87,4	1,4	135	-82,1	345	-74,5	2,6
Vereinigte Staaten	225	-77,5	487	-72,9	2,2	1 493	-76,9	2 917	-76,2	2,0
Sonstige nordamerik. Länder	0	-100,0	0	-100,0	-	15	-51,6	58	-48,2	3,9
Mittelamerika/Karibik	27	-64,0	132	-50,7	4,9	143	-72,8	379	-68,5	2,7
Brasilien	7	-90,8	11	-93,0	1,6	89	-80,3	189	-76,4	2,1
Sonstige südamerik. Länder	16	-73,8	47	-51,5	2,9	110	-67,8	226	-69,0	2,1
Australien, Ozeanien	22	-86,3	40	-86,2	1,8	174	-85,3	378	-81,9	2,2
Australien	19	-85,8	35	-84,1	1,8	146	-85,5	324	-81,6	2,2
Neuseeland, Ozeanien	3	-88,9	5	-92,9	1,7	28	-84,4	54	-83,9	1,9
Ohne Angaben	591	-19,3	1 223	-0,6	2,1	2 548	-50,0	4 869	-52,0	1,9

**Noch 8. Ankünfte, Übernachtungen und Aufenthaltsdauer der Gäste in Beherbergungsbetrieben (einschl. Camping)  
nach Reisegebieten und Herkunftsländern**

Land Reisegebiet ----- Herkunftsland	August 2020					Januar bis August 2020				
	Ankünfte		Übernachtungen		durch- schn. Aufent- halts- dauer	Ankünfte		Übernachtungen		durch- schn. Aufent- halts- dauer
	insge- samt	Veränd. gegen- über Vorj.- monat	insge- samt	Veränd. gegen- über Vorj.- monat		insge- samt	Veränd. gegen- über Vorj.- zeitr.	insge- samt	Veränd. gegen- über Vorj.- zeitr.	
	Anzahl	%	Anzahl	%	Tage	Anzahl	%	Anzahl	%	Tage
<b>Harz und Harzvorland</b>										
Zusammen	121 820	-4,0	368 239	3,1	3,0	515 358	-36,0	1 516 164	-31,4	2,9
Deutschland	116 920	-1,5	353 047	7,0	3,0	497 115	-35,2	1 458 256	-30,7	2,9
Ausland	4 900	-40,0	15 192	-43,8	3,1	18 243	-51,2	57 908	-45,3	3,2
Europa	4 562	-37,8	14 406	-42,6	3,2	16 735	-47,9	53 840	-42,5	3,2
Belgien	210	-23,4	608	-18,3	2,9	664	-46,3	1 958	-38,6	2,9
Bulgarien	6	-	21	-	3,5	21	-16,0	76	-31,5	3,6
Dänemark	904	-15,4	2 470	-18,8	2,7	5 030	-20,7	15 419	-17,1	3,1
Estland	1	-75,0	3	-62,5	3,0	3	-84,2	5	-86,1	1,7
Finnland	6	-53,8	6	-70,0	1,0	55	-75,1	474	23,8	8,6
Frankreich	91	-43,1	123	-63,3	1,4	272	-58,1	568	-56,6	2,1
Griechenland	1	-87,5	7	-63,2	7,0	8	-72,4	14	-79,4	1,8
Irland	13	-7,1	36	-40,0	2,8	36	-68,1	82	-72,4	2,3
Island	0	-	0	-	-	3	-80,0	6	-86,7	2,0
Italien	50	-64,8	134	-50,4	2,7	134	-74,2	357	-67,5	2,7
Kroatien	1	-50,0	3	-62,5	3,0	18	80,0	107	59,7	5,9
Lettland	3	-66,7	4	-63,6	1,3	41	-22,6	271	15,8	6,6
Litauen	7	-36,4	44	238,5	6,3	29	-81,8	83	-80,9	2,9
Luxemburg	9	-62,5	22	-81,5	2,4	51	-47,4	110	-68,8	2,2
Malta	0	-	0	-	-	0	-100,0	0	-100,0	-
Niederlande	2 286	-32,7	8 319	-44,3	3,6	5 690	-45,2	19 219	-45,4	3,4
Norwegen	12	-86,2	28	-89,7	2,3	84	-80,9	201	-78,3	2,4
Österreich	181	-58,1	435	-59,3	2,4	734	-61,8	1 681	-63,2	2,3
Polen	199	-19,1	750	-8,6	3,8	971	-48,2	4 857	-43,2	5,0
Portugal	0	-100,0	0	-100,0	-	15	-81,3	26	-82,1	1,7
Rumänien	13	-38,1	41	-35,9	3,2	53	-76,9	293	-67,4	5,5
Russische Föderation	16	-77,5	25	-82,6	1,6	132	-79,3	234	-79,4	1,8
Schweden	59	-59,3	100	-65,4	1,7	151	-86,3	267	-86,8	1,8
Schweiz	244	-43,5	568	-42,6	2,3	1 110	-47,7	2 906	-43,2	2,6
Slowakische Republik	21	-40,0	69	27,8	3,3	138	-50,2	543	-3,4	3,9
Slowenien	6	-45,5	60	172,7	10,0	30	-9,1	189	16,0	6,3
Spanien	25	-71,3	47	-74,0	1,9	126	-68,1	204	-70,1	1,6
Tschechische Republik	58	-48,7	114	-55,8	2,0	266	-58,8	688	-42,5	2,6
Türkei	0	-100,0	0	-100,0	-	18	-66,0	170	66,7	9,4
Ukraine	4	-66,7	10	-44,4	2,5	43	-62,6	72	-72,1	1,7
Ungarn	17	-66,7	31	-88,3	1,8	98	-66,3	560	-55,7	5,7
Vereinigtes Königreich	102	-65,9	227	-71,4	2,2	413	-74,2	1 073	-71,9	2,6
Zypern	0	-100,0	0	-100,0	-	2	-80,0	4	-81,8	2,0
Sonstige europäische Länder	17	-88,3	101	-56,5	5,9	296	-28,2	1 123	48,2	3,8

**Noch 8. Ankünfte, Übernachtungen und Aufenthaltsdauer der Gäste in Beherbergungsbetrieben (einschl. Camping)  
nach Reisegebieten und Herkunftsländern**

Land Reisegebiet ----- Herkunftsland	August 2020					Januar bis August 2020				
	Ankünfte		Übernachtungen		durch- schn. Aufent- halts- dauer	Ankünfte		Übernachtungen		durch- schn. Aufent- halts- dauer
	insge- samt	Veränd. gegen- über Vorj.- monat	insge- samt	Veränd. gegen- über Vorj.- monat		insge- samt	Veränd. gegen- über Vorj.- zeitr.	insge- samt	Veränd. gegen- über Vorj.- zeitr.	
	Anzahl	%	Anzahl	%	Tage	Anzahl	%	Anzahl	%	Tage
<b>Harz und Harzvorland</b>										
Afrika	1	-95,7	1	-98,0	1,0	32	-72,9	519	189,9	16,2
Südafrika	0	-100,0	0	-100,0	-	7	-87,9	12	-86,8	1,7
Sonstige afrikanische Länder	1	-94,7	1	-97,3	1,0	25	-58,3	507	476,1	20,3
Asien	34	-84,7	62	-91,1	1,8	256	-78,7	777	-71,9	3,0
Arabische Golfstaaten	0	-100,0	0	-100,0	-	21	-27,6	198	224,6	9,4
China (einschl. Hongkong)	20	-68,3	28	-84,1	1,4	81	-85,4	160	-87,9	2,0
Indien	0	-100,0	0	-100,0	-	7	-46,2	61	96,8	8,7
Israel	4	-93,8	11	-96,2	2,8	9	-90,7	21	-94,2	2,3
Japan	2	-94,6	2	-97,0	1,0	39	-83,7	68	-84,6	1,7
Korea, Republik	0	-100,0	0	-100,0	-	14	-81,3	15	-91,3	1,1
Taiwan	2	-81,8	8	-71,4	4,0	7	-87,0	14	-86,0	2,0
Sonstige asiatische Länder	6	-76,9	13	-87,3	2,2	78	-44,3	240	-14,0	3,1
Amerika	69	-74,4	169	-70,8	2,4	373	-77,0	787	-76,6	2,1
Kanada	0	-100,0	0	-100,0	-	34	-80,5	64	-81,7	1,9
Vereinigte Staaten	56	-70,7	149	-62,4	2,7	263	-77,0	546	-76,8	2,1
Sonstige nordamerik. Länder	0	-100,0	0	-100,0	-	8	0,0	40	-4,8	5,0
Mittelamerika/Karibik	8	-50,0	11	-76,6	1,4	24	-76,7	57	-80,9	2,4
Brasilien	5	-16,7	9	28,6	1,8	29	-77,0	54	-75,2	1,9
Sonstige südamerik. Länder	0	-100,0	0	-100,0	-	15	-77,9	26	-76,6	1,7
Australien, Ozeanien	6	-88,9	8	-91,6	1,3	47	-86,6	93	-86,0	2,0
Australien	6	-84,2	8	-87,7	1,3	39	-86,4	77	-85,4	2,0
Neuseeland, Ozeanien	0	-100,0	0	-100,0	-	8	-87,9	16	-88,4	2,0
Ohne Angaben	228	-9,5	546	5,0	2,4	800	-60,3	1 892	-64,5	2,4

**Noch 8. Ankünfte, Übernachtungen und Aufenthaltsdauer der Gäste in Beherbergungsbetrieben (einschl. Camping)  
nach Reisegebieten und Herkunftsländern**

Land Reisegebiet ----- Herkunftsland	August 2020					Januar bis August 2020				
	Ankünfte		Übernachtungen		durch- schn. Aufent- halts- dauer	Ankünfte		Übernachtungen		durch- schn. Aufent- halts- dauer
	insge- samt	Veränd. gegen- über Vorj.- monat	insge- samt	Veränd. gegen- über Vorj.- monat		insge- samt	Veränd. gegen- über Vorj.- zeitr.	insge- samt	Veränd. gegen- über Vorj.- zeitr.	
	Anzahl	%	Anzahl	%	Tage	Anzahl	%	Anzahl	%	Tage
<b>Halle, Saale, Unstrut</b>										
Zusammen	70 325	-11,4	167 462	-2,6	2,4	307 241	-38,8	753 108	-31,8	2,5
Deutschland	66 161	-7,7	158 487	0,7	2,4	286 340	-37,3	704 475	-30,6	2,5
Ausland	4 164	-46,1	8 975	-38,0	2,2	20 901	-54,3	48 633	-44,8	2,3
Europa	3 786	-44,6	7 927	-35,0	2,1	18 930	-52,2	44 661	-41,0	2,4
Belgien	110	-38,5	180	-35,0	1,6	476	-64,6	1 005	-58,4	2,1
Bulgarien	6	-14,3	19	171,4	3,2	107	10,3	193	-18,2	1,8
Dänemark	276	-66,3	319	-69,4	1,2	2 525	-59,9	3 115	-58,4	1,2
Estland	0	-100,0	0	-100,0	-	20	-66,1	23	-75,3	1,2
Finnland	17	-62,2	31	-52,3	1,8	134	-64,8	224	-66,5	1,7
Frankreich	94	-44,0	185	-31,5	2,0	499	-59,3	937	-58,1	1,9
Griechenland	6	100,0	11	57,1	1,8	44	-53,2	149	-14,4	3,4
Irland	1	-94,1	1	-96,6	1,0	277	77,6	535	21,6	1,9
Island	5	150,0	13	333,3	2,6	6	-53,8	14	-64,1	2,3
Italien	142	-34,6	286	-13,3	2,0	666	-61,5	1 691	-53,7	2,5
Kroatien	26	85,7	298	422,8	11,5	128	-41,8	1 279	268,6	10,0
Lettland	3	-50,0	3	-50,0	1,0	33	-67,6	51	-70,5	1,5
Litauen	24	26,3	241	731,0	10,0	138	-32,4	1 341	118,8	9,7
Luxemburg	26	23,8	58	93,3	2,2	76	-48,6	123	-55,8	1,6
Malta	2	-	2	-	1,0	3	-82,4	3	-93,3	1,0
Niederlande	690	-31,3	1 232	-29,0	1,8	2 332	-48,1	4 222	-48,9	1,8
Norwegen	51	-66,7	53	-70,7	1,0	227	-75,0	280	-78,3	1,2
Österreich	373	-42,6	655	-45,1	1,8	1 471	-51,5	3 213	-52,7	2,2
Polen	252	-59,5	724	-62,5	2,9	2 247	-37,5	7 392	-32,7	3,3
Portugal	14	40,0	62	169,6	4,4	76	-49,3	238	-44,4	3,1
Rumänien	32	-22,0	197	-37,1	6,2	425	-1,8	1 661	-19,1	3,9
Russische Föderation	24	-64,2	27	-92,2	1,1	391	-48,5	637	-69,8	1,6
Schweden	253	-57,3	299	-54,1	1,2	739	-77,6	856	-80,3	1,2
Schweiz	334	-16,5	652	9,8	2,0	1 430	-45,3	2 589	-42,9	1,8
Slowakische Republik	43	-39,4	252	-13,4	5,9	489	25,7	2 565	97,3	5,2
Slowenien	9	-47,1	26	-45,8	2,9	148	-20,9	880	97,8	5,9
Spanien	41	-61,3	269	63,0	6,6	254	-55,4	838	-19,7	3,3
Tschechische Republik	83	-87,3	202	-74,7	2,4	493	-80,7	1 071	-69,6	2,2
Türkei	19	5,6	73	28,1	3,8	43	-70,5	118	-74,0	2,7
Ukraine	16	-61,9	29	-77,3	1,8	133	-78,7	203	-85,0	1,5
Ungarn	52	-58,4	151	-36,6	2,9	257	-57,1	1 242	-16,5	4,8
Vereinigtes Königreich	107	-66,4	304	-35,9	2,8	970	-35,6	2 600	-9,5	2,7
Zypern	0	-	2	-	-	14	180,0	23	155,6	1,6
Sonstige europäische Länder	655	55,6	1 071	24,8	1,6	1 659	1,3	3 350	-4,5	2,0

**Noch 8. Ankünfte, Übernachtungen und Aufenthaltsdauer der Gäste in Beherbergungsbetrieben (einschl. Camping)  
nach Reisegebieten und Herkunftsländern**

Land Reisegebiet ----- Herkunftsland	August 2020					Januar bis August 2020				
	Ankünfte		Übernachtungen		durch- schn. Aufent- halts- dauer	Ankünfte		Übernachtungen		durch- schn. Aufent- halts- dauer
	insge- samt	Veränd. gegen- über Vorj.- monat	insge- samt	Veränd. gegen- über Vorj.- monat		insge- samt	Veränd. gegen- über Vorj.- zeitr.	insge- samt	Veränd. gegen- über Vorj.- zeitr.	
	Anzahl	%	Anzahl	%	Tage	Anzahl	%	Anzahl	%	Tage
<b>Halle, Saale, Unstrut</b>										
Afrika	10	-72,2	24	-63,1	2,4	136	-44,0	229	-49,9	1,7
Südafrika	0	-100,0	0	-100,0	-	14	-61,1	22	-71,4	1,6
Sonstige afrikanische Länder	10	-54,5	24	-31,4	2,4	122	-41,1	207	-45,5	1,7
Asien	84	-77,6	346	-74,1	4,1	412	-85,6	1 104	-81,0	2,7
Arabische Golfstaaten	11	-81,4	24	-87,6	2,2	58	-67,8	96	-81,3	1,7
China (einschl. Hongkong)	25	-73,7	62	-52,3	2,5	46	-94,1	108	-90,8	2,3
Indien	2	-85,7	3	-97,7	1,5	19	-78,7	54	-88,4	2,8
Israel	5	-90,6	26	-76,1	5,2	26	-84,0	64	-82,7	2,5
Japan	4	-95,4	41	-78,0	10,3	35	-86,4	116	-77,3	3,3
Korea, Republik	6	-50,0	7	-97,3	1,2	45	-94,9	73	-94,7	1,6
Taiwan	16	-5,9	155	-25,8	9,7	39	-61,4	354	11,3	9,1
Sonstige asiatische Länder	15	-60,5	28	-77,4	1,9	144	-66,3	239	-78,2	1,7
Amerika	134	-63,5	397	-43,2	3,0	607	-71,3	1 144	-75,2	1,9
Kanada	6	-70,0	6	-76,9	1,0	32	-72,9	43	-83,3	1,3
Vereinigte Staaten	103	-61,7	234	-46,7	2,3	497	-71,6	870	-76,8	1,8
Sonstige nordamerik. Länder	0	-100,0	0	-100,0	-	7	-30,0	18	-14,3	2,6
Mittelamerika/Karibik	17	-57,5	118	-35,5	6,9	34	-49,3	141	-40,3	4,1
Brasilien	0	-100,0	0	-100,0	-	8	-89,0	9	-93,4	1,1
Sonstige südamerik. Länder	8	-69,2	39	18,2	4,9	29	-68,8	63	-71,7	2,2
Australien, Ozeanien	7	-69,6	15	-64,3	2,1	51	-70,2	147	-52,7	2,9
Australien	7	-69,6	15	-64,3	2,1	41	-73,4	131	-52,4	3,2
Neuseeland, Ozeanien	0	-	0	-	-	10	-41,2	16	-55,6	1,6
Ohne Angaben	143	72,3	266	106,2	1,9	765	-1,5	1 348	3,7	1,8

**Noch 8. Ankünfte, Übernachtungen und Aufenthaltsdauer der Gäste in Beherbergungsbetrieben (einschl. Camping)  
nach Reisegebieten und Herkunftsländern**

Land Reisegebiet ----- Herkunftsland	August 2020					Januar bis August 2020				
	Ankünfte		Übernachtungen		durch- schn. Aufent- halts- dauer	Ankünfte		Übernachtungen		durch- schn. Aufent- halts- dauer
	insge- samt	Veränd. gegen- über Vorj.- monat	insge- samt	Veränd. gegen- über Vorj.- monat		insge- samt	Veränd. gegen- über Vorj.- zeitr.	insge- samt	Veränd. gegen- über Vorj.- zeitr.	
Anzahl	%	Anzahl	%	Tage	Anzahl	%	Anzahl	%	Tage	
	Anhalt-Wittenberg									
Zusammen	64 058	0,8	157 522	6,0	2,5	241 636	-33,3	621 499	-27,7	2,6
Deutschland	61 060	8,9	151 427	12,3	2,5	227 260	-29,4	588 517	-25,1	2,6
Ausland	2 998	-59,9	6 095	-55,7	2,0	14 376	-64,4	32 982	-55,6	2,3
Europa	2 826	-55,7	5 769	-51,3	2,0	13 304	-61,1	30 960	-51,9	2,3
Belgien	91	-56,9	296	-35,5	3,3	421	-52,3	893	-51,2	2,1
Bulgarien	3	-	3	-	1,0	39	-55,2	97	-81,5	2,5
Dänemark	201	-61,0	301	-67,1	1,5	1 242	-64,7	1 944	-66,4	1,6
Estland	0	-100,0	0	-100,0	-	12	-81,3	12	-85,9	1,0
Finnland	42	-43,2	49	-38,8	1,2	195	-72,5	347	-71,2	1,8
Frankreich	106	-61,7	145	-65,7	1,4	433	-66,3	656	-69,0	1,5
Griechenland	1	-97,0	1	-97,0	1,0	59	-16,9	65	-39,8	1,1
Irland	5	-66,7	13	-51,9	2,6	46	-64,6	61	-75,5	1,3
Island	0	-100,0	0	-100,0	-	3	-92,3	3	-96,0	1,0
Italien	148	-50,7	180	-71,4	1,2	654	-46,5	1 022	-45,4	1,6
Kroatien	39	333,3	39	333,3	1,0	179	-10,1	1 368	7,8	7,6
Lettland	8	-27,3	8	-71,4	1,0	24	-75,3	32	-77,6	1,3
Litauen	8	-66,7	14	-61,1	1,8	83	-51,5	200	-19,4	2,4
Luxemburg	23	-17,9	24	-55,6	1,0	67	-43,7	100	-51,0	1,5
Malta	0	-	0	-	-	3	-25,0	4	-42,9	1,3
Niederlande	706	-43,6	1 491	-43,8	2,1	2 047	-57,2	4 322	-56,0	2,1
Norwegen	14	-82,1	25	-80,2	1,8	78	-86,4	149	-83,2	1,9
Österreich	315	-48,8	478	-53,4	1,5	1 247	-55,8	2 065	-58,5	1,7
Polen	339	-46,4	1 080	-39,8	3,2	1 985	-45,3	6 577	-35,4	3,3
Portugal	5	-66,7	5	-75,0	1,0	32	-85,2	45	-95,0	1,4
Rumänien	32	146,2	151	843,8	4,7	206	-3,3	1 815	168,5	8,8
Russische Föderation	6	-96,6	9	-96,7	1,5	272	-61,0	447	-56,4	1,6
Schweden	79	-87,2	83	-89,0	1,1	534	-84,2	683	-85,6	1,3
Schweiz	344	-44,2	590	-35,1	1,7	1 268	-62,1	2 213	-57,4	1,7
Slowakische Republik	6	-33,3	12	-75,0	2,0	128	-53,1	1 078	79,7	8,4
Slowenien	13	44,4	43	186,7	3,3	82	3,8	218	137,0	2,7
Spanien	35	-62,4	86	-58,9	2,5	203	-64,4	486	-48,1	2,4
Tschechische Republik	109	-49,1	337	-5,1	3,1	640	-61,4	1 940	-31,8	3,0
Türkei	0	-100,0	0	-100,0	-	18	-85,2	32	-94,4	1,8
Ukraine	24	-86,7	29	-89,1	1,2	212	-83,9	319	-84,7	1,5
Ungarn	27	-52,6	62	-22,5	2,3	130	-65,3	222	-72,9	1,7
Vereinigtes Königreich	64	-69,8	135	-62,2	2,1	346	-69,2	655	-60,1	1,9
Zypern	0	-100,0	0	-100,0	-	1	-85,7	1	-93,8	1,0
Sonstige europäische Länder	33	94,1	80	263,6	2,4	415	-2,8	889	39,3	2,1



**Noch 8. Ankünfte, Übernachtungen und Aufenthaltsdauer der Gäste in Beherbergungsbetrieben (einschl. Camping)  
nach Reisegebieten und Herkunftsländern**

Land Reisegebiet ----- Herkunftsland	August 2020					Januar bis August 2020				
	Ankünfte		Übernachtungen		durch- schn. Aufent- halts- dauer	Ankünfte		Übernachtungen		durch- schn. Aufent- halts- dauer
	insge- samt	Veränd. gegen- über Vorj.- monat	insge- samt	Veränd. gegen- über Vorj.- monat		insge- samt	Veränd. gegen- über Vorj.- zeitr.	insge- samt	Veränd. gegen- über Vorj.- zeitr.	
	Anzahl	%	Anzahl	%	Tage	Anzahl	%	Anzahl	%	Tage
<b>Anhalt-Wittenberg</b>										
Afrika	3	-66,7	3	-75,0	1,0	26	-76,8	68	-51,4	2,6
Südafrika	2	0,0	2	0,0	1,0	16	-44,8	52	44,4	3,3
Sonstige afrikanische Länder	1	-85,7	1	-90,0	1,0	10	-88,0	16	-84,6	1,6
Asien	21	-96,1	61	-94,0	2,9	161	-92,0	440	-87,4	2,7
Arabische Golfstaaten	5	-91,9	12	-91,4	2,4	8	-93,9	15	-94,4	1,9
China (einschl. Hongkong)	1	-99,2	1	-99,5	1,0	41	-91,6	128	-84,4	3,1
Indien	1	0,0	31	520,0	31,0	10	-54,5	48	4,3	4,8
Israel	0	-100,0	0	-100,0	-	9	-96,0	13	-98,3	1,4
Japan	1	-97,4	4	-93,8	4,0	10	-96,0	13	-96,5	1,3
Korea, Republik	0	-100,0	0	-100,0	-	28	-95,4	42	-93,7	1,5
Taiwan	0	-100,0	0	-100,0	-	1	-95,2	2	-91,3	2,0
Sonstige asiatische Länder	13	-78,0	13	-90,5	1,0	54	-80,7	179	-65,8	3,3
Amerika	41	-87,8	61	-88,4	1,5	453	-83,0	799	-81,6	1,8
Kanada	6	-87,0	13	-79,0	2,2	20	-89,7	43	-83,3	2,2
Vereinigte Staaten	29	-88,4	41	-89,9	1,4	375	-82,8	644	-82,3	1,7
Sonstige nordamerik. Länder	0	-100,0	0	-100,0	-	0	-100,0	0	-100,0	-
Mittelamerika/Karibik	1	-90,9	2	-87,5	2,0	19	-75,0	31	-72,8	1,6
Brasilien	0	-100,0	0	-100,0	-	15	-90,1	49	-77,1	3,3
Sonstige südamerik. Länder	5	-16,7	5	-28,6	1,0	24	-46,7	32	-57,3	1,3
Australien, Ozeanien	6	-80,0	8	-82,6	1,3	28	-92,2	49	-90,8	1,8
Australien	4	-84,0	4	-90,2	1,0	26	-91,7	45	-90,6	1,7
Neuseeland, Ozeanien	2	-60,0	4	-20,0	2,0	2	-95,5	4	-92,3	2,0
Ohne Angaben	101	-46,8	193	-31,3	1,9	404	-60,0	666	-54,1	1,6

**Noch 8. Ankünfte, Übernachtungen und Aufenthaltsdauer der Gäste in Beherbergungsbetrieben (einschl. Camping)  
nach Reisegebieten und Herkunftsländern**

Land Reisegebiet ----- Herkunftsland	August 2020					Januar bis August 2020				
	Ankünfte		Übernachtungen		durch- schn. Aufent- halts- dauer	Ankünfte		Übernachtungen		durch- schn. Aufent- halts- dauer
	insge- samt	Veränd. gegen- über Vorj.- monat	insge- samt	Veränd. gegen- über Vorj.- monat		insge- samt	Veränd. gegen- über Vorj.- zeitr.	insge- samt	Veränd. gegen- über Vorj.- zeitr.	
	Anzahl	%	Anzahl	%	Tage	Anzahl	%	Anzahl	%	Tage
<b>Magdeburg, Börde-Elbe-Heide</b>										
Zusammen	71 334	-16,7	168 349	-5,7	2,4	340 693	-37,5	839 617	-28,1	2,5
Deutschland	65 284	-11,6	155 723	-1,0	2,4	312 006	-35,2	769 211	-26,6	2,5
Ausland	6 050	-48,8	12 626	-40,7	2,1	28 687	-54,9	70 406	-41,3	2,5
Europa	5 910	-45,6	12 401	-33,2	2,1	27 191	-53,0	66 199	-38,1	2,4
Belgien	317	-23,4	424	-35,2	1,3	1 156	-41,5	1 816	-41,6	1,6
Bulgarien	9	-71,9	37	-37,3	4,1	151	-32,0	413	-69,5	2,7
Dänemark	306	-55,5	469	-53,2	1,5	2 133	-55,1	3 311	-49,5	1,6
Estland	12	-67,6	15	-65,9	1,3	63	-70,4	93	-78,3	1,5
Finnland	8	-82,2	46	-14,8	5,8	149	-68,2	433	-36,1	2,9
Frankreich	231	-37,9	335	-49,4	1,5	816	-52,9	1 363	-57,7	1,7
Griechenland	14	-26,3	40	53,8	2,9	68	-25,3	180	0,0	2,6
Irland	33	-64,9	181	-25,2	5,5	69	-68,9	252	-52,1	3,7
Island	7	16,7	7	16,7	1,0	11	-76,1	17	-76,7	1,5
Italien	106	-74,3	251	-60,3	2,4	612	-65,4	1 365	-60,2	2,2
Kroatien	14	-33,3	197	-21,2	14,1	101	-1,9	655	26,7	6,5
Lettland	32	-13,5	63	-24,1	2,0	85	-75,4	125	-79,3	1,5
Litauen	45	-91,7	56	-91,5	1,2	265	-89,1	342	-89,6	1,3
Luxemburg	48	14,3	63	16,7	1,3	189	-29,7	292	-42,4	1,5
Malta	0	-100,0	0	-100,0	-	4	-20,0	4	-33,3	1,0
Niederlande	1 558	-39,2	2 599	-32,2	1,7	5 565	-47,3	10 269	-36,5	1,8
Norwegen	51	-82,9	66	-78,8	1,3	194	-87,6	324	-83,8	1,7
Österreich	383	-38,5	720	-24,1	1,9	1 942	-42,9	4 806	-22,3	2,5
Polen	820	-19,1	1 963	-27,2	2,4	4 383	-34,2	14 213	-14,7	3,2
Portugal	21	-65,6	91	-59,2	4,3	95	-74,9	688	-18,8	7,2
Rumänien	39	-44,3	93	8,1	2,4	285	-33,6	1 347	-21,8	4,7
Russische Föderation	6	-96,6	10	-97,1	1,7	321	-76,4	599	-78,9	1,9
Schweden	108	-73,8	126	-75,5	1,2	435	-79,5	747	-75,8	1,7
Schweiz	311	-32,8	598	-25,8	1,9	1 428	-56,6	2 798	-51,5	2,0
Slowakische Republik	84	6,3	506	121,0	6,0	327	-34,3	1 617	-1,7	4,9
Slowenien	24	9,1	95	-32,6	4,0	202	-18,2	1 804	32,4	8,9
Spanien	227	-66,4	404	-63,1	1,8	1 667	-53,7	2 539	-51,7	1,5
Tschechische Republik	183	-38,8	368	-27,4	2,0	867	-55,1	2 375	-31,3	2,7
Türkei	9	-71,9	25	-76,0	2,8	81	-69,3	234	-75,8	2,9
Ukraine	47	-68,5	58	-80,0	1,2	408	-55,9	634	-59,4	1,6
Ungarn	71	-9,0	305	93,0	4,3	352	-46,3	2 204	27,2	6,3
Vereinigtes Königreich	735	-27,2	2 005	16,8	2,7	2 407	-44,4	7 198	-24,8	3,0
Zypern	0	-100,0	0	-100,0	-	2	-85,7	2	-90,9	1,0
Sonstige europäische Länder	51	-21,5	185	41,2	3,6	358	-61,5	1 140	-32,0	3,2

**Noch 8. Ankünfte, Übernachtungen und Aufenthaltsdauer der Gäste in Beherbergungsbetrieben (einschl. Camping)  
nach Reisegebieten und Herkunftsländern**

Land Reisegebiet ----- Herkunftsland	August 2020					Januar bis August 2020				
	Ankünfte		Übernachtungen		durch- schn. Aufent- halts- dauer	Ankünfte		Übernachtungen		durch- schn. Aufent- halts- dauer
	insge- samt	Veränd. gegen- über Vorj.- monat	insge- samt	Veränd. gegen- über Vorj.- monat		insge- samt	Veränd. gegen- über Vorj.- zeitr.	insge- samt	Veränd. gegen- über Vorj.- zeitr.	
	Anzahl	%	Anzahl	%	Tage	Anzahl	%	Anzahl	%	Tage
<b>Magdeburg, Elbe-Börde-Heide</b>										
Afrika	4	-71,4	4	-90,9	1,0	59	-66,7	209	-56,8	3,5
Südafrika	2	-60,0	2	-71,4	1,0	9	-83,6	12	-89,5	1,3
Sonstige afrikanische Länder	2	-77,8	2	-94,6	1,0	50	-59,0	197	-46,8	3,9
Asien	31	-90,8	55	-96,6	1,8	542	-76,6	2 029	-69,4	3,7
Arabische Golfstaaten	1	-97,9	1	-99,2	1,0	21	-85,5	49	-90,5	2,3
China (einschl. Hongkong)	10	-93,9	12	-98,9	1,2	174	-86,6	740	-80,5	4,3
Indien	0	-100,0	0	-100,0	-	43	-57,4	124	-53,6	2,9
Israel	2	-90,9	17	-60,5	8,5	36	-70,2	78	-65,2	2,2
Japan	2	-81,8	2	-90,9	1,0	81	-55,0	398	16,7	4,9
Korea, Republik	0	-100,0	0	-100,0	-	5	-88,1	8	-93,4	1,6
Taiwan	0	-100,0	0	-100,0	-	27	-22,9	148	80,5	5,5
Sonstige asiatische Länder	16	-75,8	23	-92,8	1,4	155	-61,0	484	-62,0	3,1
Amerika	52	-87,0	79	-89,0	1,5	507	-74,4	1 310	-64,5	2,6
Kanada	16	-83,2	20	-84,1	1,3	43	-80,9	183	-55,1	4,3
Vereinigte Staaten	33	-87,1	56	-88,0	1,7	340	-73,0	836	-62,4	2,5
Sonstige nordamerik. Länder	0	-	0	-	-	0	-100,0	0	-100,0	-
Mittelamerika/Karibik	0	-100,0	0	-100,0	-	54	-80,6	126	-77,2	2,3
Brasilien	2	-92,0	2	-97,1	1,0	34	-57,0	74	-60,2	2,2
Sonstige südamerik. Länder	1	-93,3	1	-97,0	1,0	36	-72,9	91	-71,1	2,5
Australien, Ozeanien	1	-97,4	1	-98,7	1,0	39	-84,6	73	-85,2	1,9
Australien	0	-100,0	0	-100,0	-	33	-84,1	57	-85,7	1,7
Neuseeland, Ozeanien	1	-66,7	1	-96,6	1,0	6	-87,0	16	-83,2	2,7
Ohne Angaben	52	-71,1	86	-65,0	1,7	349	-64,9	586	-62,6	1,7

**Noch 8. Ankünfte, Übernachtungen und Aufenthaltsdauer der Gäste in Beherbergungsbetrieben (einschl. Camping)  
nach Reisegebieten und Herkunftsländern**

Land Reisegebiet ----- Herkunftsland	August 2020					Januar bis August 2020				
	Ankünfte		Übernachtungen		durch- schn. Aufent- halts- dauer	Ankünfte		Übernachtungen		durch- schn. Aufent- halts- dauer
	insge- samt	Veränd. gegen- über Vorj.- monat	insge- samt	Veränd. gegen- über Vorj.- monat		insge- samt	Veränd. gegen- über Vorj.- zeitr.	insge- samt	Veränd. gegen- über Vorj.- zeitr.	
Anzahl	%	Anzahl	%	Tage	Anzahl	%	Anzahl	%	Tage	
	Altmark									
Zusammen	30 015	-0,9	74 127	-0,7	2,5	117 831	-32,4	302 567	-31,9	2,6
Deutschland	29 038	0,3	70 855	-0,6	2,4	113 986	-31,9	287 241	-32,7	2,5
Ausland	977	-28,1	3 272	-2,7	3,3	3 845	-44,2	15 326	-14,9	4,0
Europa	887	-28,0	3 092	-0,1	3,5	3 530	-43,5	14 795	-12,1	4,2
Belgien	27	17,4	62	113,8	2,3	95	-28,0	152	-21,6	1,6
Bulgarien	20	-	289	-	14,5	42	-60,0	507	-51,4	12,1
Dänemark	67	-9,5	132	10,0	2,0	259	-43,1	674	-11,9	2,6
Estland	0	-	0	-	-	2	-50,0	2	-50,0	1,0
Finnland	6	-60,0	16	-60,0	2,7	32	-54,9	103	-12,0	3,2
Frankreich	39	160,0	70	141,4	1,8	107	-20,7	220	8,4	2,1
Griechenland	0	-	0	-	-	3	-66,7	3	-66,7	1,0
Irland	0	-	0	-	-	15	-28,6	22	-21,4	1,5
Island	0	-	0	-	-	0	-100,0	0	-100,0	-
Italien	29	0,0	80	135,3	2,8	61	-52,3	155	-45,4	2,5
Kroatien	3	50,0	63	57,5	21,0	11	-47,6	80	-67,3	7,3
Lettland	7	-	19	-	2,7	79	393,8	514	3112,5	6,5
Litauen	28	366,7	636	**	22,7	120	263,6	2 644	3378,9	22,0
Luxemburg	3	-	4	-	1,3	18	50,0	23	91,7	1,3
Malta	0	-100,0	0	-100,0	-	2	-33,3	2	-60,0	1,0
Niederlande	284	-28,6	884	-9,9	3,1	899	-42,4	2 632	-26,8	2,9
Norwegen	13	-27,8	23	-28,1	1,8	62	-65,4	150	-53,3	2,4
Österreich	52	-27,8	150	36,4	2,9	171	-47,4	486	-4,7	2,8
Polen	81	-50,6	202	-65,1	2,5	603	-24,9	2 788	10,0	4,6
Portugal	7	-22,2	8	-90,4	1,1	20	-42,9	80	-37,0	4,0
Rumänien	14	100,0	70	268,4	5,0	44	-2,2	346	26,3	7,9
Russische Föderation	2	-75,0	4	-75,0	2,0	16	-84,6	66	-60,7	4,1
Schweden	24	-56,4	42	-31,1	1,8	112	-64,6	210	-63,6	1,9
Schweiz	79	-18,6	126	-11,9	1,6	296	-56,0	495	-56,9	1,7
Slowakische Republik	2	-85,7	2	-96,3	1,0	24	-71,8	75	-88,9	3,1
Slowenien	4	100,0	10	400,0	2,5	24	200,0	230	447,6	9,6
Spanien	19	-40,6	26	-55,9	1,4	43	-52,2	108	-43,8	2,5
Tschechische Republik	30	-68,1	45	-89,1	1,5	130	-70,9	548	-78,2	4,2
Türkei	1	0,0	3	50,0	3,0	9	-47,1	23	-66,2	2,6
Ukraine	4	-60,0	8	-20,0	2,0	23	-14,8	45	-8,2	2,0
Ungarn	4	100,0	16	700,0	4,0	9	-76,3	22	-93,8	2,4
Vereinigtes Königreich	28	-63,2	71	-68,3	2,5	179	-41,1	1 329	117,9	7,4
Zypern	0	-	0	-	-	2	-	2	-	1,0
Sonstige europäische Länder	10	42,9	31	244,4	3,1	18	-58,1	59	-19,2	3,3

**Noch 8. Ankünfte, Übernachtungen und Aufenthaltsdauer der Gäste in Beherbergungsbetrieben (einschl. Camping)  
nach Reisegebieten und Herkunftsländern**

Land Reisegebiet ----- Herkunftsland	August 2020					Januar bis August 2020				
	Ankünfte		Übernachtungen		durch- schn. Aufent- halts- dauer	Ankünfte		Übernachtungen		durch- schn. Aufent- halts- dauer
	insge- samt	Veränd. gegen- über Vorj.- monat	insge- samt	Veränd. gegen- über Vorj.- monat		insge- samt	Veränd. gegen- über Vorj.- zeitr.	insge- samt	Veränd. gegen- über Vorj.- zeitr.	
	Anzahl	%	Anzahl	%	Tage	Anzahl	%	Anzahl	%	Tage
<b>Altmark</b>										
Afrika	1	-66,7	2	-71,4	2,0	8	-55,6	10	-75,0	1,3
Südafrika	0	-	0	-	-	0	-100,0	0	-100,0	-
Sonstige afrikanische Länder	1	-66,7	2	-71,4	2,0	8	-33,3	10	-52,4	1,3
Asien	13	-55,2	28	-40,4	2,2	23	-67,1	54	-55,7	2,3
Arabische Golfstaaten	0	-	0	-	-	0	-100,0	0	-100,0	-
China (einschl. Hongkong)	2	-77,8	16	45,5	8,0	5	-77,3	23	-23,3	4,6
Indien	0	-100,0	0	-100,0	-	1	-90,0	2	-93,3	2,0
Israel	0	-100,0	0	-100,0	-	3	-85,7	7	-82,1	2,3
Japan	2	-60,0	3	-40,0	1,5	2	-75,0	3	-62,5	1,5
Korea, Republik	-	-	-	-	-	-	-	-	-	-
Taiwan	0	-	0	-	-	2	0,0	9	12,5	4,5
Sonstige asiatische Länder	9	350,0	9	350,0	1,0	10	233,3	10	233,3	1,0
Amerika	7	-86,5	10	-92,4	1,4	45	-78,3	74	-82,3	1,6
Kanada	0	-100,0	0	-100,0	-	6	-86,0	12	-84,8	2,0
Vereinigte Staaten	4	-88,2	7	-92,4	1,8	18	-86,6	21	-92,4	1,2
Sonstige nordamerik. Länder	0	-	0	-	-	0	-100,0	0	-100,0	-
Mittelamerika/Karibik	1	-	1	-	1,0	12	**	24	**	2,0
Brasilien	0	-100,0	0	-100,0	-	3	-86,4	3	-93,8	1,0
Sonstige südamerik. Länder	2	100,0	2	100,0	1,0	6	100,0	14	180,0	2,3
Australien, Ozeanien	2	-87,5	8	-71,4	4,0	9	-81,3	16	-82,6	1,8
Australien	2	-84,6	8	-63,6	4,0	7	-82,9	14	-82,1	2,0
Neuseeland, Ozeanien	0	-100,0	0	-100,0	-	2	-71,4	2	-85,7	1,0
Ohne Angaben	67	148,1	132	144,4	2,0	230	-22,8	377	-25,6	1,6

**9. Beherbergungsbetriebe (einschl. Camping), darunter Hotels (ohne Hotel garnis), Schlafgelegenheiten und Auslastung der Kapazitäten für ausgewählte Gemeinden und touristische Zielorte**

Gemeinde  Betriebe gesamt dar. Hotels (ohne Hotels garnis)	August 2020							Jan. bis August 2020
	Betriebe			in den Betrieben angebotene Schlafgelegenheiten <sup>1</sup>				durch- schnitt- liche Aus- lastung
	ins- gesamt	darunter geöffnete		ins- gesamt	Verände- rung ge- genüber dem Vor- jahres- monat	durch- schnitt- liche Aus- lastung	nachrichtlich	
		zu- sammen	Verände- rung ge- genüber dem Vor- jahres- monat				maximales Angebot an Schlafge- legenheiten der letzten 13 Monate	
							Anzahl	
Annaburg, Stadt	2	2	0,0	.	.	.	.	.
dar. Hotels (ohne Hotels garnis)	-	-	-	-	-	-	-	-
Arendsee (Altmark), Stadt	16	15	-6,3	1 441	-27,6	45,1	1 998	23,3
dar. Hotels (ohne Hotels garnis)	3	3	0,0	133	-2,2	76,3	136	34,9
Arnstein, Stadt	3	3	0,0	190	0,0	57,1	190	38,0
dar. Hotels (ohne Hotels garnis)	1	1	0,0	.	.	.	.	.
Aschersleben, Stadt	9	9	0,0	351	0,3	32,9	351	22,7
dar. Hotels (ohne Hotels garnis)	5	5	25,0	271	21,0	33,6	271	21,8
Bad Bibra, Stadt	4	4	0,0	168	0,0	23,2	168	17,8
dar. Hotels (ohne Hotels garnis)	2	2	0,0	.	.	.	.	.
Bad Dürrenberg, Solestadt	4	4	0,0	146	1,4	45,6	150	23,4
dar. Hotels (ohne Hotels garnis)	3	3	0,0	.	.	.	.	.
Bad Lauchstädt, Goethestadt	5	5	25,0	136	13,3	26,0	138	16,9
dar. Hotels (ohne Hotels garnis)	1	1	0,0	.	.	.	.	.
Bad Schmiedeberg	12	11	-8,3	1 547	-6,6	50,4	1 656	40,0
dar. Hotels (ohne Hotels garnis)	3	3	0,0	188	0,0	22,1	188	10,5
Ballenstedt, Stadt	7	7	0,0	259	0,8	56,0	262	36,5
dar. Hotels (ohne Hotels garnis)	2	2	0,0	.	.	.	.	.
Barby, Stadt	7	6	-14,3	345	-3,9	64,6	359	67,9
dar. Hotels (ohne Hotels garnis)	1	1	0,0	.	.	.	.	.
Bernburg (Saale), Stadt	14	14	16,7	715	21,2	38,2	741	29,9
dar. Hotels (ohne Hotels garnis)	5	5	25,0	314	40,8	56,5	340	37,4
Bitterfeld-Wolfen, Stadt	11	11	0,0	813	-0,5	52,0	827	28,0
dar. Hotels (ohne Hotels garnis)	7	7	0,0	516	-0,8	21,6	530	20,6
Blankenburg (Harz), Stadt	22	21	-4,5	1 233	-9,3	52,6	1 359	40,2
dar. Hotels (ohne Hotels garnis)	9	9	0,0	524	-7,4	55,7	566	32,8
Burg, Stadt	6	6	0,0	334	0,0	43,3	334	27,1
dar. Hotels (ohne Hotels garnis)	2	2	0,0	.	.	.	.	.
Coswig (Anhalt), Stadt	7	7	0,0	847	27,9	54,0	847	34,5
dar. Hotels (ohne Hotels garnis)	2	2	0,0	.	.	.	.	.
Dessau-Roßlau, Stadt	26	25	0,0	1 461	0,8	48,5	1 517	30,5
dar. Hotels (ohne Hotels garnis)	6	6	0,0	620	-3,6	59,3	646	38,1
Eisleben, Lutherstadt	12	10	-9,1	378	-1,3	24,9	413	19,6
dar. Hotels (ohne Hotels garnis)	7	6	-14,3	255	-8,9	21,7	280	18,4
Falkenstein/Harz, Stadt	7	6	-25,0	215	-49,5	41,7	347	23,7
dar. Hotels (ohne Hotels garnis)	3	3	0,0	112	-35,3	64,1	176	45,8
Flechtingen	5	5	0,0	455	0,0	72,1	485	74,1
dar. Hotels (ohne Hotels garnis)	-	-	-	-	-	-	-	-
Freyburg (Unstrut), Stadt	12	12	0,0	477	2,1	57,8	479	27,8
dar. Hotels (ohne Hotels garnis)	8	8	0,0	384	1,3	60,7	384	30,6
Gardelegen, Hansestadt	11	11	0,0	540	-0,4	19,5	542	14,9
dar. Hotels (ohne Hotels garnis)	3	3	0,0	66	0,0	50,3	66	34,7
Genthin, Stadt	9	9	0,0	344	-0,3	30,3	345	16,3
dar. Hotels (ohne Hotels garnis)	3	3	0,0	225	-0,4	29,1	226	17,8

<sup>1</sup> Doppelbetten zählen als 2 Schlafgelegenheiten. Für Camping wird 1 Stellplatz in 4 Schlafgelegenheiten umgerechnet.

**Noch 9. Beherbergungsbetriebe (einschl. Camping), darunter Hotels (ohne Hotels garnis), Schlafgelegenheiten und Auslastung der Kapazitäten für ausgewählte Gemeinden und touristische Zielorte**

Gemeinde  Betriebe gesamt dar. Hotels (ohne Hotels garnis)	August 2020							Jan. bis August 2020
	Betriebe			in den Betrieben angebotene Schlafgelegenheiten <sup>1</sup>				durch- schnitt- liche Aus- lastung
	ins- gesamt	darunter geöffnete		ins- gesamt	Verände- rung ge- genüber dem Vor- jahres- monat	durch- schnitt- liche Aus- lastung	nachrichtlich	
		zu- sammen	Verände- rung ge- genüber dem Vor- jahres- monat				maximales Angebot an Schlafge- legenheiten der letzten 13 Monate	
	Anzahl		%	Anzahl	%		Anzahl	%
Gräfenhainichen, Stadt	5	5	0,0	469	0,2	32,9	473	16,0
dar. Hotels (ohne Hotels garnis)	1	1	0,0	.	.	.	.	.
Halberstadt, Stadt	17	17	0,0	1 059	-0,5	29,7	1 071	16,5
dar. Hotels (ohne Hotels garnis)	9	9	0,0	551	-0,7	25,1	558	15,4
Haldensleben, Stadt	8	8	0,0	408	-15,7	20,4	488	15,7
dar. Hotels (ohne Hotels garnis)	2	2	0,0	.	.	.	.	.
Halle (Saale), Stadt	41	41	2,5	3 231	12,2	28,7	3 304	24,4
dar. Hotels (ohne Hotels garnis)	15	15	0,0	1 581	0,3	27,0	1 605	24,0
Harzgerode, Stadt	14	14	0,0	2 399	-4,3	32,8	2 508	16,8
dar. Hotels (ohne Hotels garnis)	5	5	0,0	639	-0,6	61,1	643	34,2
Havelberg, Hansestadt	9	7	-22,2	670	-11,5	42,0	760	28,6
dar. Hotels (ohne Hotels garnis)	2	2	0,0	.	.	.	.	.
Hettstedt, Stadt	3	3	0,0	59	7,3	53,0	59	39,5
dar. Hotels (ohne Hotels garnis)	1	1	0,0	.	.	.	.	.
Hohenmölsen, Stadt	5	5	0,0	542	0,4	37,6	542	12,6
dar. Hotels (ohne Hotels garnis)	1	1	0,0	.	.	.	.	.
Ilseburg (Harz), Stadt	20	19	0,0	1 385	12,3	36,7	1 425	26,4
dar. Hotels (ohne Hotels garnis)	8	8	0,0	591	1,9	53,2	601	39,3
Jessen (Elster), Stadt	4	4	0,0	105	1,9	37,0	107	23,9
dar. Hotels (ohne Hotels garnis)	2	2	0,0	.	.	.	.	.
Kalbe (Milde), Stadt	7	7	16,7	464	20,8	44,3	470	38,5
dar. Hotels (ohne Hotels garnis)	3	3	50,0	.	.	.	.	.
Kamern	4	4	0,0	172	0,0	27,6	172	13,7
dar. Hotels (ohne Hotels garnis)	-	-	-	-	-	-	-	-
Kelbra (Kyffhäuser), Stadt	8	8	0,0	1 021	-0,9	39,0	1 030	17,2
dar. Hotels (ohne Hotels garnis)	3	3	0,0	161	-1,8	28,7	164	16,6
Kemberg, Stadt	10	10	-9,1	1 166	-6,7	49,4	1 198	26,0
dar. Hotels (ohne Hotels garnis)	2	2	0,0	.	.	.	.	.
Klötze, Stadt	6	6	0,0	228	-0,9	12,0	230	15,0
dar. Hotels (ohne Hotels garnis)	3	3	0,0	60	-3,2	13,9	62	6,9
Köthen (Anhalt), Stadt	6	6	0,0	220	2,3	24,1	220	17,0
dar. Hotels (ohne Hotels garnis)	2	2	0,0	.	.	.	.	.
Magdeburg, Landeshauptstadt	51	50	-2,0	5 997	5,7	31,1	6 100	24,1
dar. Hotels (ohne Hotels garnis)	18	18	0,0	3 270	-0,5	35,2	3 334	24,9
Merseburg, Stadt	9	9	0,0	854	-5,4	30,8	928	21,9
dar. Hotels (ohne Hotels garnis)	8	8	0,0	.	.	.	.	.
Naumburg (Saale), Stadt	50	49	-2,0	3 817	9,8	45,7	3 911	33,8
dar. Hotels (ohne Hotels garnis)	16	15	-6,3	775	-8,5	41,9	860	22,8
Nebra (Unstrut), Stadt	3	3	0,0	.	.	.	.	.
dar. Hotels (ohne Hotels garnis)	2	2	0,0	.	.	.	.	.
Oberharz am Brocken, Stadt	46	45	0,0	3 610	3,6	36,6	3 846	19,9
dar. Hotels (ohne Hotels garnis)	14	14	7,7	790	2,7	45,8	796	27,9
Oranienbaum-Wörlitz, Stadt	12	12	0,0	568	4,4	70,0	570	41,8
dar. Hotels (ohne Hotels garnis)	6	6	0,0	394	0,0	81,3	394	43,9

<sup>1</sup> Doppelbetten zählen als 2 Schlafgelegenheiten. Für Camping wird 1 Stellplatz in 4 Schlafgelegenheiten umgerechnet.

**Noch 9. Beherbergungsbetriebe (einschl. Camping), darunter Hotels (ohne Hotels garnis), Schlafgelegenheiten und Auslastung der Kapazitäten für ausgewählte Gemeinden und touristische Zielorte**

Gemeinde  Betriebe gesamt dar. Hotels (ohne Hotels garnis)	August 2020							Jan. bis August 2020
	Betriebe			in den Betrieben angebotene Schlafgelegenheiten <sup>1</sup>				durch- schnitt- liche Aus- lastung
	ins- gesamt	darunter geöffnete		ins- gesamt	Verände- rung ge- genüber dem Vor- jahres- monat	durch- schnitt- liche Aus- lastung	nachrichtlich	
		zu- sammen	Verände- rung ge- genüber dem Vor- jahres- monat				maximales Angebot an Schlafge- legenheiten der letzten 13 Monate	
							Anzahl	
Oschersleben (Bode), Stadt	7	6	-14,3	364	-3,2	28,9	376	15,9
dar. Hotels (ohne Hotels garnis)	2	2	0,0	.	.	.	.	.
Osterburg (Altmark), Hansestadt	3	3	50,0	275	54,5	41,2	275	26,7
dar. Hotels (ohne Hotels garnis)	2	2	100,0	.	.	.	.	.
Osterwieck, Stadt	4	4	0,0	84	0,0	26,7	84	15,7
dar. Hotels (ohne Hotels garnis)	3	3	0,0	.	.	.	.	.
Quedlinburg, Welterbestadt	63	61	-3,2	3 034	-2,8	61,0	3 111	33,8
dar. Hotels (ohne Hotels garnis)	16	16	0,0	1 074	-1,3	69,9	1 098	39,2
Querfurt, Stadt	6	6	0,0	164	0,0	12,2	166	10,5
dar. Hotels (ohne Hotels garnis)	4	4	0,0	.	.	.	.	.
Salzwedel, Hansestadt	6	5	-16,7	193	-14,2	28,4	229	19,8
dar. Hotels (ohne Hotels garnis)	4	3	-25,0	.	.	.	.	.
Sangerhausen, Stadt	12	12	-7,7	366	-9,6	33,9	382	19,9
dar. Hotels (ohne Hotels garnis)	1	1	-50,0	.	.	.	.	.
Schollene	3	3	0,0	.	.	.	.	.
dar. Hotels (ohne Hotels garnis)	-	-	-	-	-	-	-	-
Schönebeck (Elbe), Stadt	16	15	-6,3	1 295	-1,4	49,3	1 363	28,7
dar. Hotels (ohne Hotels garnis)	4	3	-25,0	173	-12,6	22,8	210	17,3
Seegebiet Mansfelder Land	6	5	-16,7	329	-24,0	47,9	434	21,4
dar. Hotels (ohne Hotels garnis)	3	2	-33,3	.	.	.	.	.
Staßfurt, Stadt	5	5	0,0	141	0,0	43,6	141	29,4
dar. Hotels (ohne Hotels garnis)	2	2	0,0	.	.	.	.	.
Stendal, Hansestadt	7	7	0,0	303	1,0	46,9	305	31,8
dar. Hotels (ohne Hotels garnis)	4	4	0,0	188	-1,1	50,0	190	33,4
Südharz	14	14	7,7	807	1,3	44,1	863	28,9
dar. Hotels (ohne Hotels garnis)	8	8	14,3	503	2,0	54,9	559	40,8
Tangermünde, Stadt	14	14	0,0	841	7,4	52,8	874	31,6
dar. Hotels (ohne Hotels garnis)	5	5	0,0	459	0,0	43,9	470	28,0
Thale, Stadt	48	46	-2,1	2 620	-9,6	54,6	2 986	34,9
dar. Hotels (ohne Hotels garnis)	19	17	-5,6	723	-28,3	47,0	1 066	36,7
Wanzleben-Börde, Stadt	3	3	0,0	87	0,0	44,4	87	26,4
dar. Hotels (ohne Hotels garnis)	2	2	0,0	.	.	.	.	.
Weißenfels, Stadt	9	9	0,0	299	0,7	48,0	299	27,7
dar. Hotels (ohne Hotels garnis)	4	4	0,0	172	0,0	51,4	172	30,8
Wernigerode, Stadt	103	102	-2,9	6 391	0,4	52,6	6 436	33,4
dar. Hotels (ohne Hotels garnis)	36	36	0,0	2 939	-0,1	62,0	2 953	37,9
Wittenberg, Lutherstadt	25	25	-3,8	1 736	-5,2	38,2	1 821	18,6
dar. Hotels (ohne Hotels garnis)	11	11	-8,3	917	-1,8	53,9	924	24,9
Wolmirstedt, Stadt	4	4	0,0	188	0,0	28,9	188	22,5
dar. Hotels (ohne Hotels garnis)	2	2	0,0	.	.	.	.	.
Zahna-Elster, Stadt	3	3	0,0	.	.	.	.	.
dar. Hotels (ohne Hotels garnis)	-	-	-	-	-	-	-	-
Zeitz, Stadt	8	7	0,0	209	21,5	37,0	229	25,1
dar. Hotels (ohne Hotels garnis)	3	2	0,0	.	.	.	.	.
Zerbst/Anhalt, Stadt	15	15	0,0	417	0,5	29,5	419	13,7
dar. Hotels (ohne Hotels garnis)	3	3	0,0	68	0,0	22,2	68	14,7

<sup>1</sup> Doppelbetten zählen als 2 Schlafgelegenheiten. Für Camping wird 1 Stellplatz in 4 Schlafgelegenheiten umgerechnet.



**10. Ankünfte, Übernachtungen und Aufenthaltsdauer der Gäste in Beherbergungsbetrieben (einschl. Camping),  
darunter Hotels (ohne Hotels garnis) für ausgewählte Gemeinden und touristische Zielorte**

Gemeinde  Betriebe gesamt dar. Hotels (ohne Hotels garnis)	August 2020					Januar bis August 2020				
	Ankünfte		Übernachtungen		durch- schn. Aufent- halts- dauer	Ankünfte		Übernachtungen		durch- schn. Aufent- halts- dauer
	insge- samt	Veränd. gegen- über Vorj.- monat	insge- samt	Veränd. gegen- über Vorj.- monat		insge- samt	Veränd. gegen- über Vorj.- zeitr.	insge- samt	Veränd. gegen- über Vorj.- zeitr.	
	Anzahl	%	Anzahl	%	Tage	Anzahl	%	Anzahl	%	Tage
Annaburg, Stadt	.	.	.	.	.	.	.	.	.	.
dar. Hotels (o. Hotels garnis)	-	-	-	-	-	-	-	-	-	-
Arendsee (Altmark), Stadt	5 526	-14,1	20 131	-23,7	3,6	18 176	-47,7	69 403	-49,9	3,8
dar. Hotels (o. Hotels garnis)	1 312	0,9	3 144	14,2	2,4	5 186	-26,2	11 414	-17,5	2,2
Arnstein, Stadt	1 282	-4,5	3 366	2,9	2,6	6 239	-43,9	14 575	-39,2	2,3
dar. Hotels (o. Hotels garnis)	.	.	.	.	.	.	.	.	.	.
Aschersleben, Stadt	1 893	-9,9	3 582	-7,6	1,9	9 728	-33,2	19 058	-29,4	2,0
dar. Hotels (o. Hotels garnis)	1 698	19,7	2 822	25,0	1,7	7 205	-26,6	12 543	-20,0	1,7
Bad Bibra, Stadt	320	-17,3	1 210	-16,0	3,8	1 502	-33,4	5 692	-17,4	3,8
dar. Hotels (o. Hotels garnis)	.	.	.	.	.	.	.	.	.	.
Bad Dürrenberg, Solestadt	1 206	-8,4	2 062	-3,8	1,7	4 814	-35,8	8 130	-36,1	1,7
dar. Hotels (o. Hotels garnis)	.	.	.	.	.	.	.	.	.	.
Bad Lauchstädt, Goethestadt	477	-28,4	1 096	-7,1	2,3	2 345	-33,8	5 077	-23,1	2,2
dar. Hotels (o. Hotels garnis)	.	.	.	.	.	.	.	.	.	.
Bad Schmiedeberg	3 295	-9,5	24 148	-17,7	7,3	14 057	-34,5	132 358	-32,2	9,4
dar. Hotels (o. Hotels garnis)	696	-22,8	1 288	-27,6	1,9	2 407	-46,4	4 428	-50,3	1,8
Ballenstedt, Stadt	1 676	15,7	4 493	3,8	2,7	7 761	-20,4	20 421	-21,3	2,6
dar. Hotels (o. Hotels garnis)	.	.	.	.	.	.	.	.	.	.
Barby, Stadt	914	-22,1	6 910	-3,2	7,6	3 929	-38,4	47 337	-9,2	12,0
dar. Hotels (o. Hotels garnis)	.	.	.	.	.	.	.	.	.	.
Bernburg (Saale), Stadt	4 538	31,0	8 460	22,3	1,9	18 718	-17,0	37 424	-10,3	2,0
dar. Hotels (o. Hotels garnis)	3 066	35,4	5 499	28,6	1,8	12 813	-12,1	23 422	-8,2	1,8
Bitterfeld-Wolfen, Stadt	4 037	34,6	13 102	66,6	3,2	15 089	-18,1	53 524	12,2	3,5
dar. Hotels (o. Hotels garnis)	1 798	-5,2	3 451	-21,9	1,9	8 642	-36,9	24 483	-21,4	2,8
Blankenburg (Harz), Stadt	5 376	-2,9	20 097	-0,9	3,7	23 335	-35,1	104 233	-26,1	4,5
dar. Hotels (o. Hotels garnis)	3 558	6,5	9 051	12,0	2,5	15 372	-32,5	37 297	-32,6	2,4
Burg, Stadt	1 796	6,0	4 486	15,9	2,5	7 971	-19,8	18 077	-13,2	2,3
dar. Hotels (o. Hotels garnis)	.	.	.	.	.	.	.	.	.	.
Coswig (Anhalt), Stadt	6 990	130,9	14 191	90,8	2,0	21 145	33,3	45 031	24,2	2,1
dar. Hotels (o. Hotels garnis)	.	.	.	.	.	.	.	.	.	.
Dessau-Roßlau, Stadt	12 472	-23,3	21 190	-23,8	1,7	57 353	-41,5	92 928	-44,2	1,6
dar. Hotels (o. Hotels garnis)	7 712	-28,6	11 389	-29,8	1,5	37 909	-42,0	50 963	-49,6	1,3
Eisleben, Lutherstadt	1 460	-31,9	2 915	-29,9	2,0	8 050	-46,9	16 871	-40,0	2,1
dar. Hotels (o. Hotels garnis)	975	-44,6	1 714	-35,1	1,8	6 337	-46,1	11 349	-39,3	1,8
Falkenstein/Harz, Stadt	1 229	-42,8	2 779	-48,5	2,3	5 903	-57,6	13 818	-59,7	2,3
dar. Hotels (o. Hotels garnis)	955	-29,2	2 226	-34,7	2,3	4 486	-47,6	10 542	-49,9	2,3
Flechtingen	429	-9,1	10 164	-11,3	23,7	3 385	-6,2	82 314	-9,3	24,3
dar. Hotels (o. Hotels garnis)	-	-	-	-	-	-	-	-	-	-
Freyburg (Unstrut), Stadt	4 218	7,5	8 541	12,4	2,0	13 638	-30,9	26 245	-25,9	1,9
dar. Hotels (o. Hotels garnis)	3 711	9,5	7 222	15,5	1,9	12 166	-29,3	22 766	-22,5	1,9
Gardelegen, Hansestadt	1 731	5,7	3 271	15,5	1,9	7 864	-18,3	15 343	-18,7	2,0
dar. Hotels (o. Hotels garnis)	602	12,3	1 029	32,6	1,7	2 757	26,1	5 254	36,9	1,9
Genthin, Stadt	1 715	-21,7	3 235	2,2	1,9	7 368	-41,2	13 556	-33,2	1,8
dar. Hotels (o. Hotels garnis)	1 256	-28,7	2 033	-17,7	1,6	5 744	-42,9	9 684	-34,2	1,7

**Noch 10. Ankünfte, Übernachtungen und Aufenthaltsdauer der Gäste in Beherbergungsbetrieben (einschl. Camping),  
darunter Hotels (ohne Hotels garnis) für ausgewählte Gemeinden und touristische Zielorte**

Gemeinde  Betriebe gesamt dar. Hotels (ohne Hotels garnis)	August 2020					Januar bis August 2020				
	Ankünfte		Übernachtungen		durch- schn. Aufent- halts- dauer	Ankünfte		Übernachtungen		durch- schn. Aufent- halts- dauer
	insge- samt	Veränd. gegen- über Vorj.- monat	insge- samt	Veränd. gegen- über Vorj.- monat		insge- samt	Veränd. gegen- über Vorj.- zeitr.	insge- samt	Veränd. gegen- über Vorj.- zeitr.	
	Anzahl	%	Anzahl	%		Anzahl	%	Anzahl	%	
Gräfenhainichen, Stadt	1 753	70,7	4 788	71,4	2,7	4 016	2,2	10 939	7,1	2,7
dar. Hotels (o. Hotels garnis)	.	.	.	.	.	.	.	.	.	.
Halberstadt, Stadt	4 771	-5,0	9 759	-6,4	2,0	19 414	-40,9	42 403	-34,9	2,2
dar. Hotels (o. Hotels garnis)	2 487	-15,3	4 279	-21,7	1,7	11 486	-40,1	20 426	-42,7	1,8
Haldensleben, Stadt	1 188	-20,0	2 511	-29,4	2,1	5 657	-46,1	12 326	-45,6	2,2
dar. Hotels (o. Hotels garnis)	.	.	.	.	.	.	.	.	.	.
Halle (Saale), Stadt	16 157	-22,3	28 697	-24,7	1,8	92 326	-42,5	164 144	-43,8	1,8
dar. Hotels (o. Hotels garnis)	8 252	-35,1	13 229	-34,8	1,6	53 043	-46,9	80 843	-49,7	1,5
Harzgerode, Stadt	6 862	5,2	24 358	20,5	3,5	25 747	-28,8	87 412	-28,0	3,4
dar. Hotels (o. Hotels garnis)	3 665	-7,8	12 107	-9,6	3,3	15 517	-32,2	52 318	-37,3	3,4
Havelberg, Hansestadt	3 872	-0,1	8 732	44,8	2,3	13 403	-24,6	28 819	-5,1	2,2
dar. Hotels (o. Hotels garnis)	.	.	.	.	.	.	.	.	.	.
Hettstedt, Stadt	569	-7,6	970	11,4	1,7	2 949	-21,3	5 225	-13,3	1,8
dar. Hotels (o. Hotels garnis)	.	.	.	.	.	.	.	.	.	.
Hohenmölsen, Stadt	2 430	58,6	6 318	75,3	2,6	6 407	-7,7	16 666	7,8	2,6
dar. Hotels (o. Hotels garnis)	.	.	.	.	.	.	.	.	.	.
Ilseburg (Harz), Stadt	5 419	-19,0	15 740	-4,3	2,9	25 644	-44,6	70 087	-35,3	2,7
dar. Hotels (o. Hotels garnis)	4 062	-10,4	9 742	-3,4	2,4	19 554	-42,5	43 130	-38,3	2,2
Jessen (Elster), Stadt	602	-8,6	1 205	-11,5	2,0	2 718	-37,9	6 069	-41,1	2,2
dar. Hotels (o. Hotels garnis)	.	.	.	.	.	.	.	.	.	.
Kalbe (Milde), Stadt	777	-11,5	6 367	4,3	8,2	4 144	-35,7	39 555	-28,0	9,5
dar. Hotels (o. Hotels garnis)	.	.	.	.	.	.	.	.	.	.
Kamern	413	57,0	1 472	31,0	3,6	987	-43,8	3 532	-39,9	3,6
dar. Hotels (o. Hotels garnis)	.	.	.	.	.	.	.	.	.	.
Kelbra (Kyffhäuser), Stadt	5 245	6,2	12 251	21,7	2,3	17 535	-25,5	39 022	-24,6	2,2
dar. Hotels (o. Hotels garnis)	734	-42,7	1 431	-35,2	1,9	3 260	-53,1	5 818	-55,2	1,8
Kemberg, Stadt	5 226	7,3	17 852	18,0	3,4	15 002	-32,8	49 935	-24,3	3,3
dar. Hotels (o. Hotels garnis)	.	.	.	.	.	.	.	.	.	.
Klötze, Stadt	334	-28,3	850	-42,4	2,5	2 131	-35,4	6 152	-24,7	2,9
dar. Hotels (o. Hotels garnis)	124	-29,5	259	-37,9	2,1	569	-54,1	999	-56,4	1,8
Köthen (Anhalt), Stadt	1 018	-11,0	1 641	-22,1	1,6	4 919	-42,0	8 753	-44,1	1,8
dar. Hotels (o. Hotels garnis)	.	.	.	.	.	.	.	.	.	.
Magdeburg, Landeshauptstadt	30 697	-23,9	57 800	-15,5	1,9	158 209	-40,8	289 356	-36,9	1,8
dar. Hotels (o. Hotels garnis)	18 329	-32,5	35 637	-23,1	1,9	102 914	-44,0	187 303	-40,0	1,8
Merseburg, Stadt	3 666	-39,0	8 161	-30,6	2,2	17 954	-52,9	40 717	-48,5	2,3
dar. Hotels (o. Hotels garnis)	.	.	.	.	.	.	.	.	.	.
Naumburg (Saale), Stadt	17 508	7,2	54 071	7,3	3,1	62 058	-29,8	252 328	-21,7	4,1
dar. Hotels (o. Hotels garnis)	5 310	-7,3	10 069	3,5	1,9	19 167	-30,2	35 489	-28,2	1,9
Nebra (Unstrut), Stadt	.	.	.	.	.	.	.	.	.	.
dar. Hotels (o. Hotels garnis)	.	.	.	.	.	.	.	.	.	.
Oberharz am Brocken, Stadt	12 867	6,1	40 975	15,0	3,2	43 111	-32,8	136 634	-26,2	3,2
dar. Hotels (o. Hotels garnis)	3 791	8,2	11 222	22,8	3,0	14 543	-30,2	41 618	-24,5	2,9
Oranienbaum-Wörlitz, Stadt	6 342	13,2	12 330	31,0	1,9	22 395	-23,6	44 394	-15,3	2,0
dar. Hotels (o. Hotels garnis)	5 022	14,0	9 936	32,4	2,0	18 926	-23,6	36 497	-16,8	1,9

**Noch 10. Ankünfte, Übernachtungen und Aufenthaltsdauer der Gäste in Beherbergungsbetrieben (einschl. Camping),  
darunter Hotels (ohne Hotels garnis) für ausgewählte Gemeinden und touristische Zielorte**

Gemeinde  Betriebe gesamt dar. Hotels (ohne Hotels garnis)	August 2020					Januar bis August 2020				
	Ankünfte		Übernachtungen		durch- schn. Aufent- halts- dauer	Ankünfte		Übernachtungen		durch- schn. Aufent- halts- dauer
	insge- samt	Veränd. gegen- über Vorj.- monat	insge- samt	Veränd. gegen- über Vorj.- monat		insge- samt	Veränd. gegen- über Vorj.- zeitr.	insge- samt	Veränd. gegen- über Vorj.- zeitr.	
Anzahl	%	Anzahl	%	Tage	Anzahl	%	Anzahl	%	Tage	
Oschersleben (Bode), Stadt	1 767	-21,3	3 261	-26,8	1,8	7 635	-44,4	13 639	-45,8	1,8
dar. Hotels (o. Hotels garnis)	.	.	.	.	.	.	.	.	.	.
Osterburg (Altm.), Hansestadt	1 261	-5,3	3 509	-8,2	2,8	4 997	-49,3	13 169	-49,7	2,6
dar. Hotels (o. Hotels garnis)	.	.	.	.	.	.	.	.	.	.
Osterwieck, Stadt	358	8,2	696	16,6	1,9	1 581	-29,2	3 209	-20,0	2,0
dar. Hotels (o. Hotels garnis)	.	.	.	.	.	.	.	.	.	.
Quedlinburg, Welterbestadt	17 877	2,2	56 162	10,9	3,1	71 285	-33,7	224 320	-26,0	3,1
dar. Hotels (o. Hotels garnis)	11 174	9,0	23 275	9,2	2,1	44 447	-29,8	92 352	-27,5	2,1
Querfurt, Stadt	411	-28,8	621	-32,7	1,5	2 164	-42,3	3 308	-44,2	1,5
dar. Hotels (o. Hotels garnis)	.	.	.	.	.	.	.	.	.	.
Salzwedel, Hansestadt	1 116	-32,9	1 698	-37,3	1,5	5 715	-48,5	9 498	-46,4	1,7
dar. Hotels (o. Hotels garnis)	.	.	.	.	.	.	.	.	.	.
Sangerhausen, Stadt	1 801	-15,3	3 843	6,5	2,1	8 608	-35,4	16 433	-36,1	1,9
dar. Hotels (o. Hotels garnis)	.	.	.	.	.	.	.	.	.	.
Schollene	.	.	.	.	.	.	.	.	.	.
dar. Hotels (o. Hotels garnis)	-	-	-	-	-	-	-	-	-	-
Schönebeck (Elbe), Stadt	4 839	2,6	19 807	23,7	4,1	18 553	-30,4	89 807	-16,4	4,8
dar. Hotels (o. Hotels garnis)	789	-42,4	1 221	-44,0	1,5	3 834	-54,6	6 927	-51,4	1,8
Seegebiet Mansfelder Land	1 798	-13,0	4 886	6,3	2,7	6 379	-29,0	16 266	-19,4	2,5
dar. Hotels (o. Hotels garnis)	.	.	.	.	.	.	.	.	.	.
Staßfurt, Stadt	798	-0,4	1 907	21,0	2,4	4 057	-21,7	9 885	-7,1	2,4
dar. Hotels (o. Hotels garnis)	.	.	.	.	.	.	.	.	.	.
Stendal, Hansestadt	2 429	-5,6	4 405	-5,1	1,8	12 435	-28,7	23 034	-23,3	1,9
dar. Hotels (o. Hotels garnis)	1 621	-7,0	2 916	-4,9	1,8	8 405	-29,4	15 325	-21,9	1,8
Südharz	4 111	-3,8	11 031	5,1	2,7	19 085	-38,4	46 809	-40,5	2,5
dar. Hotels (o. Hotels garnis)	3 610	-9,8	8 568	-3,5	2,4	17 709	-35,2	40 346	-37,3	2,3
Tangermünde, Stadt	8 379	11,4	13 765	18,5	1,6	32 229	-23,0	55 736	-20,2	1,7
dar. Hotels (o. Hotels garnis)	3 565	-11,6	6 240	-5,5	1,8	15 144	-36,2	27 090	-34,7	1,8
Thale, Stadt	13 431	-11,5	44 326	-10,5	3,3	57 117	-35,0	185 715	-32,0	3,3
dar. Hotels (o. Hotels garnis)	4 575	-26,6	10 535	-42,1	2,3	21 609	-41,3	59 636	-46,8	2,8
Wanzleben-Börde, Stadt	674	25,7	1 198	21,4	1,8	2 672	-27,4	5 355	-11,3	2,0
dar. Hotels (o. Hotels garnis)	.	.	.	.	.	.	.	.	.	.
Weißenfels, Stadt	2 768	0,8	4 452	-1,5	1,6	11 998	-33,2	20 206	-31,2	1,7
dar. Hotels (o. Hotels garnis)	1 712	-2,0	2 739	-1,0	1,6	7 872	-31,7	12 919	-26,3	1,6
Wernigerode, Stadt	33 094	-2,2	103 536	4,0	3,1	154 226	-36,0	447 823	-32,8	2,9
dar. Hotels (o. Hotels garnis)	19 618	-3,1	56 475	4,9	2,9	90 378	-34,3	241 044	-31,4	2,7
Wittenberg, Lutherstadt	11 758	-11,6	20 568	-6,0	1,7	42 255	-42,1	74 717	-39,7	1,8
dar. Hotels (o. Hotels garnis)	8 938	-7,6	15 326	-2,1	1,7	33 001	-38,7	56 011	-36,2	1,7
Wolmirstedt, Stadt	835	-35,4	1 683	-32,4	2,0	5 212	-40,4	10 309	-41,8	2,0
dar. Hotels (o. Hotels garnis)	.	.	.	.	.	.	.	.	.	.
Zahna-Elster, Stadt	.	.	.	.	.	.	.	.	.	.
dar. Hotels (o. Hotels garnis)	-	-	-	-	-	-	-	-	-	-
Zeitz, Stadt	977	-17,2	2 397	9,0	2,5	5 656	-22,3	12 806	-5,5	2,3
dar. Hotels (o. Hotels garnis)	.	.	.	.	.	.	.	.	.	.
Zerbst/Anhalt, Stadt	1 639	16,2	3 816	13,1	2,3	5 313	-41,4	12 183	-36,6	2,3
dar. Hotels (o. Hotels garnis)	204	-29,2	468	-8,9	2,3	877	-60,8	2 446	-33,2	2,8

# 11. Beherbergungsbetriebe (einschl. Camping), Schlafgelegenheiten und Auslastung der Kapazitäten nach Gemeindegruppen

Land  Gemeindegruppe	August 2020							Januar bis August 2020
	Betriebe			in den Betrieben angebotene Schlafgelegenheiten <sup>1</sup>				durchschnittliche Auslastung
	ins- gesamt	darunter geöffnete		ins- gesamt	Veränd. gegen- über Vor- jahres- monat	durch- schnitt- liche Aus- lastung	nachrichtl.	
		zu- sammen	Veränd. gegen- über Vor- jahres- monat				maxim. Angebot Schlafge- leg.heiten d. letzten 13 Monate	
							Anzahl	
Sachsen-Anhalt insgesamt	1 160	1 124	-2,3	76 718	-2,4	39,4	81 436	25,4
Heilbäder	46	45	-2,2	4 125	-2,2	55,5	4 249	47,0
Luftkurorte	105	102	-1,0	7 514	-4,6	44,3	8 498	31,6
Erholungsorte	325	317	-2,8	20 750	-1,4	48,0	21 618	28,2
Sonstige Gemeinden	684	660	-2,4	44 329	-2,5	33,1	47 071	21,0

# 12. Ankünfte, Übernachtungen und Aufenthaltsdauer der Gäste in Beherbergungsbetrieben (einschl. Camping) nach Gemeindegruppen

Land  Gemeindegruppe	August 2020					Januar bis August 2020				
	Ankünfte		Übernachtungen		durch- schn. Aufent- halts- dauer	Ankünfte		Übernachtungen		durch- schn. Aufent- halts- dauer
	insge- samt	Veränd. gegen- über Vorj.- monat	insge- samt	Veränd. gegen- über Vorj.- monat		insge- samt	Veränd. gegen- über Vorj.- zeitraum	insge- samt	Veränd. gegen- über Vorj.- zeitraum	
Anzahl	%	Anzahl	%	Tage	Anzahl	%	Anzahl	%	Tage	
Sachsen-Anhalt insgesamt	357 552	-7,3	935 699	0,5	2,6	1 522 759	-36,3	4 032 955	-30,3	2,6
Heilbäder	10 528	-3,0	70 071	-8,2	6,7	46 275	-31,2	409 078	-23,0	8,8
Luftkurorte	30 083	-9,8	102 667	-11,4	3,4	130 440	-41,8	470 565	-36,9	3,6
Erholungsorte	105 523	0,2	308 679	9,7	2,9	420 203	-32,7	1 204 623	-28,0	2,9
Sonstige Gemeinden	211 418	-10,5	454 282	-0,7	2,1	925 841	-37,2	1 948 689	-31,3	2,1

<sup>1</sup> Doppelbetten zählen als 2 Schlafgelegenheiten. Für Camping wird 1 Stellplatz in 4 Schlafgelegenheiten umgerechnet.

**13. Campingplätze mit Urlaubscamping und deren Stellplatzkapazitäten im Monat August 2020 nach Reisegebieten, kreisfreien Städten und Landkreisen**

Land  Reisegebiet  Kreisfreie Stadt/Landkreis	Campingplätze			Von den geöffneten Campingplätzen angebotene Stellplätze		
	ins- gesamt	darunter geöffnet <sup>1</sup>		ins- gesamt	Verände- rung ge- genüber dem Vor- jahres- monat	nachrichtlich
		zusammen	Verände- rung ge- genüber dem Vor- jahres- monat			maximales Angebot an Stellplätzen der letzten 13 Monate
	Anzahl	%	Anzahl	%	Anzahl	
<b>Sachsen-Anhalt insgesamt</b>	<b>81</b>	<b>79</b>	<b>- 3,7</b>	<b>5 049</b>	<b>- 3,9</b>	<b>5 398</b>
	<b>Reisegebiete</b>					
Harz und Harzvorland	15	15	0,0	1 229	0,4	1 264
Halle, Saale, Unstrut	16	16	0,0	772	17,9	777
Anhalt-Wittenberg	13	13	- 7,1	919	- 12,3	938
Magdeburg, Elbe-Börde-Heide	22	22	0,0	1 540	- 2,6	1 655
Altmark	15	13	- 13,3	589	- 20,8	764
	<b>Kreisfreie Städte/Landkreise</b>					
Dessau-Roßlau, Stadt	1	1	0,0	.	.	.
Halle (Saale), Stadt	1	1	0,0	.	.	.
Magdeburg, Stadt	3	3	0,0	.	.	.
Altmarkkreis Salzwedel	7	5	- 28,6	214	- 45,0	389
Anhalt-Bitterfeld	4	4	- 20,0	.	.	.
Börde	6	6	0,0	.	.	.
Burgenlandkreis	9	9	0,0	540	22,7	540
Harz	13	13	0,0	.	.	.
Jerichower Land	6	6	0,0	428	0,0	428
Mansfeld-Südharz	2	2	0,0	.	.	.
Saalekreis	6	6	0,0	.	.	.
Salzlandkreis	7	7	0,0	375	1,1	375
Stendal	8	8	0,0	375	5,6	375
Wittenberg	8	8	0,0	640	3,4	659

<sup>1</sup> Im Berichtsmonat ganz oder teilweise geöffnet.

## Monatserhebung im Tourismus

– Camping –

**CAM**

Rücksendung bitte bis  
zum 10. KT des Folgemonats

Statistisches Landesamt Sachsen-Anhalt  
Dezernat 35  
Merseburger Str. 2  
06110 Halle (Saale)

Statistisches Landesamt Sachsen-Anhalt Postfach 20 11 56 06012 Halle (Saale)

Ansprechpartner/-in für Rückfragen  
(freiwillige Angabe)

Name:

Telefon oder E-Mail:

Sie erreichen uns über

Telefon: (0345) 2318-0

Herr Luge -437

Frau Rauch -438

E-Mail:

tourismus@stala.mi.sachsen-anhalt.de

Vielen Dank für Ihre Mitarbeit.

Bitte beachten Sie bei der Beantwortung der Fragen die Erläuterungen zu **1** bis **14** in der separaten Unterlage.

Falls Anschrift oder Firmierung nicht mehr zutreffen, bitte auf Seite 2 korrigieren.

Identnummer  
(bei Rückfragen bitte angeben)

Identnummer

### Hinweis auf die Erhebungseinheit:

Die im Erhebungsteil des Fragebogens erfragten Angaben beziehen sich auf den einzelnen Beherbergungsbetrieb oder, falls die Beherbergung eine Nebentätigkeit des Betriebes ist, auf den mit dieser Nebentätigkeit befassten fachlichen Betriebsteil.

A Berichtsmonat und Berichtsjahr ..... 01 2 0 2 0  
Monat Jahr

### B Angebot an Stellplätzen

**i** Flüchtlinge sind bei der Meldung nicht zu berücksichtigen.

1 Bitte nennen Sie die **Anzahl** der am letzten  
Öffnungstag des Berichtsmonats **tatsächlich**  
**angebotenen Stellplätze für Urlaubscamping**  
(ohne Dauercamping). ..... **1** 07           

### C Angaben zu einer vorübergehenden Schließung, Wiedereröffnung oder gewerberechtlichen Abmeldung des Betriebes **2**

**i** Bitte teilen Sie uns auch vorübergehende  
Schließungen mit, damit Sie für diesen Zeitraum  
keinen leeren Fragebogen senden müssen.

1 Der Betrieb wird vorübergehend geschlossen am ..... 08           , dieses Berichtsmonats  
Tag

2 Der Betrieb wird voraussichtlich wieder eröffnet am ..... 09 2 0  
Tag Monat Jahr

3 Der Betrieb wurde **gewerberechtlich** endgültig  
abgemeldet am ..... **3** 10           , dieses Berichtsmonats  
Tag

Senden Sie uns bitte  
in diesem Fall die  
Gewerbeabmeldung zu.

Bitte aktualisieren Sie Ihre Anschrift, falls erforderlich.

Name und Anschrift

Bitte zurücksenden an

Statistisches Landesamt Sachsen-Anhalt  
Dezernat 35  
Postfach 20 11 56  
06012 Halle (Saale)

**Bemerkungen**

Zur Vermeidung von Rückfragen unsererseits können Sie hier auf besondere Ereignisse und Umstände hinweisen, die Einfluss auf Ihre Angaben haben.

Identnummer

FÜR IHRE UNTERLAGEN

## D Beherbergungsleistung im Berichtsmonat 4

**i** Geben Sie in der folgenden Länderliste bitte jeweils die Ankünfte und Übernachtungen der privat oder geschäftlich anreisenden Gäste (ohne Tagesgäste und Flüchtlinge) an.

Wohnsitz der Gäste 5 (nicht Staatsangehörigkeit)	Anzahl der Ankünfte	Anzahl der Übernachtungen	Wohnsitz der Gäste 5 (nicht Staatsangehörigkeit)	Anzahl der Ankünfte	Anzahl der Übernachtungen
Deutschland ..... 13			Tschech. Republik ..... 40		
<b>Europa</b>			Türkei ..... 41		
Belgien ..... 21			Ukraine ..... 44		
Bulgarien ..... 47			Ungarn ..... 42		
Dänemark ..... 22			Zypern ..... 45		
Estland ..... 15			Sonstiges Europa ..... 7 43		
Finnland ..... 23			<b>Afrika</b>		
Frankreich ..... 24			Rep. Südafrika ..... 50		
Griechenland ..... 25			Sonstiges Afrika ..... 8 55		
Großbritannien/ Nordirland ..... 26			<b>Amerika</b>		
Irland, Republik ..... 27			Kanada ..... 70		
Island ..... 28			USA ..... 71		
Italien ..... 29			Mittelamerika/Karibik 9 72		
Kroatien ..... 20			Brasilien ..... 73		
Lettland ..... 16			Sonst. Südamerika 10 74		
Litauen ..... 17			Sonst. Nordamerika .. 11 76		
Luxemburg ..... 30			<b>Asien</b>		
Malta ..... 18			Arabische Golfstaaten ..... 12 60		
Niederlande ..... 31			China, Volksrepublik/ Hongkong ..... 61		
Norwegen ..... 32			Indien ..... 69		
Österreich ..... 33			Israel ..... 62		
Polen ..... 34			Japan ..... 63		
Portugal ..... 35			Südkorea ..... 64		
Rumänien ..... 48			Taiwan ..... 65		
Russland ..... 36			Sonstiges Asien ..... 13 66		
Schweden ..... 37			<b>Australien, Ozeanien</b>		
Schweiz ..... 6 38			Australien ..... 75		
Slowakische Republik ... 19			Neuseeland, Ozeanien ..... 14 79		
Slowenien ..... 46			<b>Ohne Angabe</b> ..... 90		
Spanien ..... 39			<b>Insgesamt</b> ..... 99		



## Monatserhebung im Tourismus

– Camping –

Unterrichtung nach § 17 Bundesstatistikgesetz (BStatG)<sup>1</sup> und nach der Datenschutz-Grundverordnung (EU) 2016/679 (DS-GVO)<sup>2</sup>

### Zweck, Art und Umfang der Erhebung

Die Monatserhebung im Tourismus wird bei allen Betrieben oder Betriebsteilen durchgeführt, die nach Einrichtung oder Zweckbestimmung dazu dienen, mindestens zehn Gäste gleichzeitig vorübergehend zu beherbergen. Das Merkmal „Zahl der Gästezimmer“ wird zusätzlich einmal jährlich erhoben. Die Ergebnisse der Monatserhebung im Tourismus dienen als Grundlage für tourismuspolitische Entscheidungen, für infrastrukturelle Planungen sowie für Maßnahmen der Tourismuswerbung und der Marktforschung.

Nach der Definition der Welttourismus-Organisation umfasst der Tourismus „die Aktivitäten von Personen, die an Orte außerhalb ihrer gewohnten Umgebung reisen und sich dort zu Freizeit-, Geschäfts- oder bestimmten anderen Zwecken nicht länger als ein Jahr ohne Unterbrechung aufhalten“.

Mit den Ergebnissen der Monatserhebung im Tourismus werden auch die aus der europäischen Tourismusstatistik-Verordnung resultierenden Datenlieferungsverpflichtungen erfüllt.

### Rechtsgrundlagen, Auskunftspflicht

Rechtsgrundlagen sind die Verordnung (EU) Nr. 692/2011 über die europäische Tourismusstatistik sowie das Beherbergungstatistikgesetz (BeherbStatG) in Verbindung mit dem BStatG.

Erhoben werden die Angaben zu § 4 BeherbStatG.

Die Auskunftspflicht ergibt sich aus § 6 Absatz 1 Satz 1 BeherbStatG in Verbindung mit § 15 BStatG. Nach § 6 Absatz 1 Satz 2 BeherbStatG sind die Inhaberin, der Inhaber, die Leiterin oder der Leiter des Beherbergungsbetriebes auskunftspflichtig.

Nach § 11a Absatz 2 BStatG sind alle Unternehmen und Betriebe verpflichtet, ihre Meldungen auf elektronischem Weg an die statistischen Ämter zu übermitteln. Hierzu sind die von den statistischen Ämtern zur Verfügung gestellten Online-Verfahren zu nutzen. Im begründeten Einzelfall kann eine zeitlich befristete Ausnahme von der Online-Meldung vereinbart werden. Dies ist auf formlosen Antrag möglich. Die Pflicht, die erforderlichen Auskünfte zu erteilen, bleibt jedoch weiterhin bestehen.

Nach § 6 Absatz 3 BeherbStatG besteht für Unternehmen deren Inhaberinnen/Inhaber Existenzgründerinnen/Existenzgründer sind, im Kalenderjahr der Betriebseröffnung keine Auskunftspflicht. In den beiden folgenden Kalenderjahren besteht dann keine Auskunftspflicht, wenn das Unternehmen im jeweils letzten abgeschlossenen Geschäftsjahr Umsätze in Höhe von weniger als 800 000 Euro erwirtschaftet hat. Gesellschaften können sich auf die Befreiung von der Auskunftspflicht berufen, wenn alle an der Gesellschaft Beteiligten Existenzgründerinnen/Existenzgründer sind. Existenzgründerinnen/Existenzgründer sind natürliche Personen, die eine gewerbliche oder freiberufliche Tätigkeit in Form einer Neugründung, einer Übernahme oder einer tätigen Beteiligung aus abhängiger Beschäftigung oder aus der Nichtbeschäftigung heraus aufnehmen, § 6 Absatz 4 BeherbStatG. Existenzgründerinnen/Existenzgründer, die von ihrem Recht, keine Auskunft zu erteilen, Gebrauch machen wollen, haben das Vorliegen der vorgenannten Voraussetzungen nachzuweisen. Es steht ihnen jedoch frei, die Auskünfte zu erteilen.

Erteilen Auskunftspflichtige keine, keine vollständige, keine richtige oder nicht rechtzeitig Auskunft, können sie zur Erteilung der Auskunft mit einem Zwangsgeld angehalten werden.

<sup>1</sup> Den Wortlaut der nationalen Rechtsvorschriften in der jeweils geltenden Fassung finden Sie unter <https://www.gesetze-im-internet.de/>.

<sup>2</sup> Die Rechtsakte der EU in der jeweils geltenden Fassung und in deutscher Sprache finden Sie auf der Internetseite des Amtes für Veröffentlichungen der Europäischen Union unter <https://eur-lex.europa.eu/>.

Darüber hinaus handelt gem. § 23 BStatG ordnungswidrig, wer

- vorsätzlich oder fahrlässig entgegen § 15 Absatz 1 Satz 2, Absatz 2 und 5 Satz 1 BStatG eine Auskunft nicht, nicht rechtzeitig, nicht vollständig oder nicht wahrheitsgemäß erteilt,
- entgegen § 15 Absatz 3 BStatG eine Antwort nicht in der vorgeschriebenen Form erteilt oder
- entgegen § 11a Absatz 2 Satz 1 BStatG ein dort genanntes Verfahren nicht nutzt.

Die Ordnungswidrigkeit kann mit einer Geldbuße bis zu fünftausend Euro geahndet werden.

Nach § 15 Absatz 7 BStatG hat eine Anfechtungsklage gegen die Aufforderung zur Auskunftserteilung keine aufschiebende Wirkung.

## Geheimhaltung

Die erhobenen Einzelangaben werden nach § 16 BStatG grundsätzlich geheim gehalten. Nur in ausdrücklich gesetzlich geregelten Ausnahmefällen oder wenn die Auskunftgebenden eingewilligt haben, dürfen Einzelangaben übermittelt werden.

Eine Übermittlung von Einzelangaben ist grundsätzlich zulässig an:

- öffentliche Stellen und Institutionen innerhalb des statistischen Verbunds, die mit der Durchführung einer Bundes- oder europäischen Statistik betraut sind (z.B. die Statistischen Ämter der Länder, die Bundesbank, das Statistische Amt der Europäischen Union [Eurostat]),
- Dienstleister, zu denen ein Auftragsverhältnis besteht (z. B. ITZBund, Rechenzentren der Länder).

Nach § 7 BeherbStatG dürfen an die obersten Bundes- und Landesbehörden für die Verwendung gegenüber den gesetzgebenden Körperschaften und für Zwecke der Planung, jedoch nicht für die Regelung von Einzelfällen, vom Statistischen Bundesamt und den statistischen Ämtern der Länder Tabellen mit statistischen Ergebnissen übermittelt werden, auch soweit Tabellenfelder nur einen einzigen Fall ausweisen.

Nach § 16 Absatz 6 BStatG ist es zulässig, den Hochschulen oder sonstigen Einrichtungen mit der Aufgabe unabhängiger wissenschaftlicher Forschung für die Durchführung wissenschaftlicher Vorhaben

1. Einzelangaben zu übermitteln, wenn die Einzelangaben so anonymisiert sind, dass sie nur mit einem unverhältnismäßig großen Aufwand an Zeit, Kosten und Arbeitskraft den Befragten oder Betroffenen zugeordnet werden können (faktisch anonymisierte Einzelangaben),
2. innerhalb speziell abgesicherter Bereiche des Statistischen Bundesamtes und der statistischen Ämter der Länder Zugang zu Einzelangaben ohne Name und Anschrift (formal anonymisierte Einzelangaben) zu gewähren, wenn wirksame Vorkehrungen zur Wahrung der Geheimhaltung getroffen werden.

Nach Artikel 7 Absatz 1 der Verordnung (EU) Nr. 557/2013 über den Zugang zu vertraulichen Daten für wissenschaftliche Zwecke darf Eurostat in seinen Räumen oder in den Räumen einer von Eurostat anerkannten Zugangseinrichtung für wissenschaftliche Zwecke Einzelangaben ohne Name und Anschrift zugänglich machen. Nach Artikel 7 Absatz 2 der Verordnung darf Eurostat darüber hinaus Einzelangaben für wissenschaftliche Zwecke weitergeben, wenn diese so verändert wurden, dass die Gefahr einer Identifizierung der statistischen Einheit auf ein angemessenes Maß verringert wurde. Der Zugang nach Absatz 2 kann gewährt werden, sofern in der den Zugang beantragenden Forschungseinrichtung geeignete Sicherheitsmaßnahmen getroffen wurden.

Die Pflicht zur Geheimhaltung besteht auch für Personen, die Einzelangaben erhalten.

### **Hilfsmerkmale, Identnummer, Löschung, Statistikregister**

Name und Anschrift des Beherbergungsbetriebes sowie Name und Telefonnummer oder E-Mail-Adresse der für Rückfragen zur Verfügung stehenden Person sind Hilfsmerkmale, die lediglich der technischen Durchführung der Erhebung dienen. Angaben zu den Erhebungsmerkmalen werden solange verarbeitet und gespeichert, wie dies zur Erfüllung der gesetzlichen Verpflichtungen erforderlich ist.

Name und Anschrift des Betriebes sowie die Identnummer werden im Unternehmensregister für statistische Zwecke (Statistikregister) gespeichert (§ 13 Absatz 1 BStatG in Verbindung mit § 1 Absatz 1 Statistikregistergesetz). Die verwendete Identnummer dient der Unterscheidung der in die Erhebung einbezogenen Betriebe sowie der rationellen Aufbereitung und besteht aus einer frei vergebenen laufenden Nummer. Die Identnummer darf in den Datensätzen mit den Angaben zu den Erhebungsmerkmalen bis zu 30 Jahre aufbewahrt werden. Danach wird sie gelöscht.

### **Rechte der Betroffenen, Kontaktdaten der Datenschutzbeauftragten, Recht auf Beschwerde**

Die Auskunftgebenden, deren personenbezogene Angaben verarbeitet werden, können

- eine Auskunft nach Artikel 15 DS-GVO,
- die Berichtigung nach Artikel 16 DS-GVO,
- die Löschung nach Artikel 17 DS-GVO sowie
- die Einschränkung der Verarbeitung nach Artikel 18 DS-GVO

der jeweils sie betreffenden personenbezogenen Angaben beantragen oder der Verarbeitung ihrer personenbezogenen Angaben nach Artikel 21 DS-GVO widersprechen.

Sollte von den oben genannten Rechten Gebrauch gemacht werden, prüft die zuständige öffentliche Stelle, ob die gesetzlichen Voraussetzungen hierfür erfüllt sind. Die antragstellende Person wird gegebenenfalls aufgefordert, ihre Identität nachzuweisen, bevor weitere Maßnahmen ergriffen werden.

Fragen und Beschwerden über die Einhaltung datenschutzrechtlicher Bestimmungen können jederzeit an die behördlichen Datenschutzbeauftragten der Statistischen Ämter des Bundes und der Länder oder an die jeweils zuständigen Datenschutzaufsichtsbehörden gerichtet werden. Deren Kontaktdaten finden Sie unter <https://www.statistikportal.de/de/datenschutz>

## Monatserhebung im Tourismus

– Camping –

### Erläuterungen zum Fragebogen

#### 1 Zahl der tatsächlich angebotenen Stellplätze

Bitte geben Sie hier die Gesamtzahl der Stellplätze an, die am letzten Öffnungstag des Berichtsmonats für Urlaubscamping zur Verfügung standen. Als Stellplatz gilt die abgegrenzte Fläche, die für das Aufstellen eines mitgebrachten Wohnwagens, Zelt oder ähnlichem gegebenenfalls einschließlich des gästeeigenen Kraftfahrzeuges bestimmt ist. Dabei werden Stellplätze unterschiedlicher Größen oder Ausstattung in gleicher Weise berücksichtigt.

Urlaubscamping liegt vor, wenn die Campingplatzbenutzung für einzelne Tage oder Wochen vereinbart worden ist. Dabei wird im allgemeinen kein pauschales Entgelt, sondern eine nach Dauer der Belegung und Personenzahl gestaffelte Gebühr berechnet.

Nicht einzubeziehen sind diejenigen Stellplätze, die für das Dauercamping bestimmt sind. Bei variabler Aufteilung der Belegungsfläche auf Dauer- und Urlaubscamping sind die Verhältnisse am Stichtag, dem letzten Öffnungstag des Berichtsmonats, entscheidend.

#### 2 Angaben zu einer vorübergehenden Schließung, Wiedereröffnung oder gewerberechtlichen Abmeldung des Betriebes

Zur Klärung der Berichtspflicht und zur Vermeidung von Rückfragen bitten wir Sie, uns Angaben über eine vorübergehende Schließung Ihres Betriebes, z. B. wegen Betriebsferien oder saisonbedingter Betriebsruhe, zu machen. Bitte geben Sie hier auch das Datum der beabsichtigten Wiedereröffnung an. Dies hat den Zweck, dass Sie in der Zwischenzeit nicht monatlich Fehlanzeige melden müssen.

#### 3 Abmeldung

Falls der Betrieb gewerberechtlich ganz abgemeldet worden ist, bitten wir um die Übermittlung einer behördlichen Bestätigung, z. B. in Form der Gewerbeabmeldung an eine der angegebenen Kontaktmöglichkeiten.

#### 4 Beherbergungsleistung im Berichtsmonat: Anzahl der Ankünfte und Übernachtungen

Bitte tragen Sie in der Spalte „Ankünfte“ die Zahl der im Berichtsmonat angekommenen Gäste ein. Die aus dem Vormonat noch anwesenden Gäste werden hier nicht berücksichtigt. Tagesgäste werden nicht erfasst.

In der Spalte „Übernachtungen“ tragen Sie bitte alle Übernachtungen ein, sowohl die der im Berichtsmonat angekommenen als auch der aus dem Vormonat noch anwesenden Gäste.

**Beispiel:** Familie Mustermann aus Wiesbaden kommt mit 3 Personen am 25. Juli an und reist am 6. August wieder ab. Dann sind folgende Zahlen einzutragen:

- Berichtsmonat Juli:  
Zeile Deutschland  
3 Ankünfte und 21 Übernachtungen  
(3 Gäste mit je 7 Übernachtungen)
- Berichtsmonat August:  
Zeile Deutschland  
0 Ankünfte und 15 Übernachtungen  
(3 Gäste mit je 5 Übernachtungen)

Sofern im Berichtsmonat keine Ankünfte und Übernachtungen zu verzeichnen waren, ist die Abgabe einer Fehlanzeige erforderlich.

#### 5 Wohnsitz der Gäste

Entscheidend ist der ständige Wohnsitz oder ständige Aufenthaltsort der Gäste, unabhängig von deren Staatsangehörigkeit.

#### 6 Einschließlich Liechtenstein

7 Albanien, Andorra, Bosnien und Herzegowina, Guernsey, Isle of Man, Jersey, Kosovo, Mazedonien, Moldawien, Monaco, Montenegro, San Marino, Serbien, Spitzbergen, Vatikanstadt, Weißrussland

8 Ägypten, Algerien, Angola, Äquatorialguinea, Äthiopien, Benin, Botswana, Burkina Faso, Burundi, Demokratische Republik Kongo, Dschibuti, Elfenbeinküste, Eritrea, Gabun, Gambia, Ghana, Guinea, Guinea-Bissau, Kamerun, Kap Verde, Kenia, Komoren, Kongo, Lesotho, Liberia, Libyen, Madagaskar, Malawi, Mali, Marokko, Mauretanien, Mauritius, Mayotte, Mosambik, Namibia, Niger, Nigeria, Ruanda, Sambia, São Tomé und Príncipe, Senegal, Seychellen, Sierra Leone, Simbabwe, Somalia, Süd Sudan, Sudan, Swasiland, Tansania, Togo, Tschad, Tunesien, Uganda, Westsahara, Zentralafrikanische Republik

9 Anguilla, Antigua und Barbuda, Aruba, Bahamas, Barbados, Belize, Cayman Inseln, Costa Rica, Dominica, Dominikanische Republik, El Salvador, Grenada, Guatemala, Haiti, Honduras, Jamaika, Jungferninseln, Kuba, Mexiko, Montserrat, Nicaragua, Panama, Puerto Rico, Saint-Barthélemy, Saint Kitts und Nevis, Saint Lucia, Saint Martin, Saint Vincent und die Grenadinen, Trinidad und Tobago, Turks- und Caicosinseln

10 Argentinien, Bolivien, Chile, Ecuador, Falklandinseln, Guyana, Kolumbien, Paraguay, Peru, Suriname, Uruguay, Venezuela

11 Bermuda, Grönland, Saint Pierre und Miquelon

12 Bahrain, Irak, Katar, Kuwait, Oman, Saudi-Arabien, Vereinigte Arabische Emirate

- 13** Afghanistan, Armenien, Aserbaidshan, Bangladesch, Bhutan, Brunei, Georgien, Indonesien, Iran, Jemen, Jordanien, Kambodscha, Kasachstan, Kirgisistan, Laos, Libanon, Macau, Malaysia, Malediven, Mongolei, Myanmar, Nepal, Nordkorea, Osttimor, Pakistan, Palästina, Philippinen, Singapur, Sri Lanka, Syrien, Tadschikistan, Thailand, Turkmenistan, Usbekistan, Vietnam
- 14** Amerikanisch Samoa, Antarktis, Cookinseln, Fidschi, Französisch-Polynesien, Französische Süd- und Antarktisgebiete, Guam, Heard und McDonaldinseln, Kiribati, Kokosinseln, Marshallinseln, Mikronesien, Nauru, Neukaledonien, Neuseeland, Norfolkinsel, Niue, Nördliche Marianen, Palau, Papua-Neuguinea, Pitcairnsinseln, Salomonen, Samoa, Südgeorgien und die Südlichen Sandwichinseln, Tokelau, Tonga, Tuvalu, Vanuatu, Wallis und Futuna, Weihnachtsinsel

FÜR IHRE UNTERLAGEN

## Monatserhebung im Tourismus

– Sonstiges Beherbergungsgewerbe –

SOB

Rücksendung bitte bis  
zum 10. KT des Folgemonats

Statistisches Landesamt Sachsen-Anhalt  
Dezernat 35  
Merseburger Str. 2  
06110 Halle (Saale)

Statistisches Landesamt Sachsen-Anhalt Postfach 20 11 56 06012 Halle (Saale)

Ansprechpartner/-in für Rückfragen  
(freiwillige Angabe)

Name:

Telefon oder E-Mail:

Sie erreichen uns über

Telefon: (0345) 2318-0

Herr Luge -437

Frau Rauch -438

E-Mail:

tourismus@stala.mi.sachsen-anhalt.de

Vielen Dank für Ihre Mitarbeit.

Bitte beachten Sie bei der Beantwortung der Fragen die Erläuterungen zu **1** bis **14** in der separaten Unterlage.

Falls Anschrift oder Firmierung nicht mehr zutreffen, bitte auf Seite 2 korrigieren.

Identnummer  
(bei Rückfragen bitte angeben)

Identnummer

### Hinweis auf die Erhebungseinheit:

Die im Erhebungsteil des Fragebogens erfragten Angaben beziehen sich auf den einzelnen Beherbergungsbetrieb oder, falls die Beherbergung eine Nebentätigkeit des Betriebes ist, auf den mit dieser Nebentätigkeit befassten fachlichen Betriebsteil.

A Berichtsmonat und Berichtsjahr ..... 01 2 0 2 0  
Monat Jahr

### B Angebot an Gästebetten

**i** Flüchtlinge sind bei der Meldung nicht zu berücksichtigen.

1 Bitte nennen Sie die **Anzahl** der am letzten  
Öffnungstag des Berichtsmonats **tatsächlich**  
**angebotenen Betten**. ..... **1** 04                    

### C Angaben zu einer vorübergehenden Schließung, Wiedereröffnung oder gewerberechtlichen Abmeldung des Betriebes **2**

**i** Bitte teilen Sie uns auch vorübergehende  
Schließungen mit, damit Sie für diesen Zeitraum  
keinen leeren Fragebogen senden müssen.

1 Der Betrieb wird vorübergehend geschlossen am ..... 08     , dieses Berichtsmonats  
Tag

2 Der Betrieb wird voraussichtlich wieder eröffnet am ..... 09 2 0  
Tag Monat Jahr

3 Der Betrieb wurde **gewerberechtlich** endgültig  
abgemeldet am ..... **3** 10     , dieses Berichtsmonats  
Tag

Senden Sie uns bitte  
in diesem Fall die  
Gewerbeabmeldung zu.

Bitte aktualisieren Sie Ihre Anschrift, falls erforderlich.

Name und Anschrift

Bitte zurücksenden an

Statistisches Landesamt Sachsen-Anhalt  
Dezernat 35  
Postfach 20 11 56  
06012 Halle (Saale)

Bemerkungen

Zur Vermeidung von Rückfragen unsererseits können Sie hier auf besondere Ereignisse und Umstände hinweisen, die Einfluss auf Ihre Angaben haben.

Identnummer

FÜR IHRE UNTERLAGEN

## D Beherbergungsleistung im Berichtsmonat 4

**i** Geben Sie in der folgenden Länderliste bitte jeweils die Zahl der angekommenen Gäste (= Ankünfte der Gäste, die übernachtet haben – ohne Tagesgäste und Flüchtlinge) und die Zahl der Übernachtungen im Berichtsmonat an.

Wohnsitz der Gäste 5 (nicht Staatsangehörigkeit)	Anzahl der Ankünfte	Anzahl der Übernachtungen	Wohnsitz der Gäste 5 (nicht Staatsangehörigkeit)	Anzahl der Ankünfte	Anzahl der Übernachtungen
Deutschland ..... 13			Tschech. Republik ..... 40		
<b>Europa</b>			Türkei ..... 41		
Belgien ..... 21			Ukraine ..... 44		
Bulgarien ..... 47			Ungarn ..... 42		
Dänemark ..... 22			Zypern ..... 45		
Estland ..... 15			Sonstiges Europa .... 7 43		
Finnland ..... 23			<b>Afrika</b>		
Frankreich ..... 24			Rep. Südafrika ..... 50		
Griechenland ..... 25			Sonstiges Afrika ..... 8 55		
Großbritannien/ Nordirland ..... 26			<b>Amerika</b>		
Irland, Republik ..... 27			Kanada ..... 70		
Island ..... 28			USA ..... 71		
Italien ..... 29			Mittelamerika/Karibik 9 72		
Kroatien ..... 20			Brasilien ..... 73		
Lettland ..... 16			Sonst. Südamerika ... 10 74		
Litauen ..... 17			Sonst. Nordamerika .. 11 76		
Luxemburg ..... 30			<b>Asien</b>		
Malta ..... 18			Arabische Golfstaaten ..... 12 60		
Niederlande ..... 31			China, Volksrepublik Hongkong ..... 61		
Norwegen ..... 32			Indien ..... 69		
Österreich ..... 33			Israel ..... 62		
Polen ..... 34			Japan ..... 63		
Portugal ..... 35			Südkorea ..... 64		
Rumänien ..... 48			Taiwan ..... 65		
Russland ..... 36			Sonstiges Asien ..... 13 66		
Schweden ..... 37			<b>Australien, Ozeanien</b>		
Schweiz ..... 6 38			Australien ..... 75		
Slowakische Republik ... 19			Neuseeland, Ozeanien ..... 14 79		
Slowenien ..... 46			<b>Ohne Angabe</b> ..... 90		
Spanien ..... 39			<b>Insgesamt</b> ..... 99		



## Monatserhebung im Tourismus

– Sonstiges Beherbergungsgewerbe –

Unterrichtung nach § 17 Bundesstatistikgesetz (BStatG)<sup>1</sup> und nach der Datenschutz-Grundverordnung (EU) 2016/679 (DS-GVO)<sup>2</sup>

### Zweck, Art und Umfang der Erhebung

Die Monatserhebung im Tourismus wird bei allen Betrieben oder Betriebsteilen durchgeführt, die nach Einrichtung oder Zweckbestimmung dazu dienen, mindestens zehn Gäste gleichzeitig vorübergehend zu beherbergen. Das Merkmal „Zahl der Gästezimmer“ wird zusätzlich einmal jährlich erhoben. Die Ergebnisse der Monatserhebung im Tourismus dienen als Grundlage für tourismuspolitische Entscheidungen, für infrastrukturelle Planungen sowie für Maßnahmen der Tourismuswerbung und der Marktforschung.

Nach der Definition der Welttourismus-Organisation umfasst der Tourismus „die Aktivitäten von Personen, die an Orte außerhalb ihrer gewohnten Umgebung reisen und sich dort zu Freizeit-, Geschäfts- oder bestimmten anderen Zwecken nicht länger als ein Jahr ohne Unterbrechung aufhalten“.

Mit den Ergebnissen der Monatserhebung im Tourismus werden auch die aus der europäischen Tourismusstatistik-Verordnung resultierenden Datenlieferungsverpflichtungen erfüllt.

### Rechtsgrundlagen, Auskunftspflicht

Rechtsgrundlagen sind die Verordnung (EU) Nr. 692/2011 über die europäische Tourismusstatistik sowie das Beherbergungsgesetz (BeherbStatG) in Verbindung mit dem BStatG.

Erhoben werden die Angaben zu § 4 BeherbStatG.

Die Auskunftspflicht ergibt sich aus § 6 Absatz 1 Satz 1 BeherbStatG in Verbindung mit § 15 BStatG. Nach § 6 Absatz 1 Satz 2 BeherbStatG sind die Inhaberin, der Inhaber, die Leiterin oder der Leiter des Beherbergungsbetriebes auskunftspflichtig.

Nach § 11a Absatz 2 BStatG sind alle Unternehmen und Betriebe verpflichtet, ihre Meldungen auf elektronischem Weg an die statistischen Ämter zu übermitteln. Hierzu sind die von den statistischen Ämtern zur Verfügung gestellten Online-Verfahren zu nutzen. Im begründeten Einzelfall kann eine zeitlich befristete Ausnahme von der Online-Meldung vereinbart werden. Dies ist auf formlosen Antrag möglich. Die Pflicht, die erforderlichen Auskünfte zu erteilen, bleibt jedoch weiterhin bestehen.

Nach § 6 Absatz 3 BeherbStatG besteht für Unternehmen deren Inhaberinnen/Inhaber Existenzgründerinnen/Existenzgründer sind, im Kalenderjahr der Betriebseröffnung keine Auskunftspflicht. In den beiden folgenden Kalenderjahren besteht dann keine Auskunftspflicht, wenn das Unternehmen im jeweils letzten abgeschlossenen Geschäftsjahr Umsätze in Höhe von weniger als 800 000 Euro erwirtschaftet hat. Gesellschaften können sich auf die Befreiung von der Auskunftspflicht berufen, wenn alle an der Gesellschaft Beteiligten Existenzgründerinnen/Existenzgründer sind. Existenzgründerinnen/Existenzgründer sind natürliche Personen, die eine gewerbliche oder freiberufliche Tätigkeit in Form einer Neugründung, einer Übernahme oder einer tätigen Beteiligung aus abhängiger Beschäftigung oder aus der Nichtbeschäftigung heraus aufnehmen, § 6 Absatz 4 BeherbStatG. Existenzgründerinnen/Existenzgründer, die von ihrem Recht, keine Auskunft zu erteilen, Gebrauch machen wollen, haben das Vorliegen der vorgenannten Voraussetzungen nachzuweisen. Es steht ihnen jedoch frei, die Auskünfte zu erteilen.

Erteilen Auskunftspflichtige keine, keine vollständige, keine richtige oder nicht rechtzeitig Auskunft, können sie zur Erteilung der Auskunft mit einem Zwangsgeld angehalten werden.

<sup>1</sup> Den Wortlaut der nationalen Rechtsvorschriften in der jeweils geltenden Fassung finden Sie unter <https://www.gesetze-im-internet.de/>.

<sup>2</sup> Die Rechtsakte der EU in der jeweils geltenden Fassung und in deutscher Sprache finden Sie auf der Internetseite des Amtes für Veröffentlichungen der Europäischen Union unter <https://eur-lex.europa.eu/>.

Darüber hinaus handelt gem. § 23 BStatG ordnungswidrig, wer

- vorsätzlich oder fahrlässig entgegen § 15 Absatz 1 Satz 2, Absatz 2 und 5 Satz 1 BStatG eine Auskunft nicht, nicht rechtzeitig, nicht vollständig oder nicht wahrheitsgemäß erteilt,
- entgegen § 15 Absatz 3 BStatG eine Antwort nicht in der vorgeschriebenen Form erteilt oder
- entgegen § 11a Absatz 2 Satz 1 BStatG ein dort genanntes Verfahren nicht nutzt.

Die Ordnungswidrigkeit kann mit einer Geldbuße bis zu fünftausend Euro geahndet werden.

Nach § 15 Absatz 7 BStatG hat eine Anfechtungsklage gegen die Aufforderung zur Auskunftserteilung keine aufschiebende Wirkung.

## Geheimhaltung

Die erhobenen Einzelangaben werden nach § 16 BStatG grundsätzlich geheim gehalten. Nur in ausdrücklich gesetzlich geregelten Ausnahmefällen oder wenn die Auskunftgebenden eingewilligt haben, dürfen Einzelangaben übermittelt werden.

Eine Übermittlung von Einzelangaben ist grundsätzlich zulässig an:

- öffentliche Stellen und Institutionen innerhalb des statistischen Verbunds, die mit der Durchführung einer Bundes- oder europäischen Statistik betraut sind (z.B. die Statistischen Ämter der Länder, die Bundesbank, das Statistische Amt der Europäischen Union [Eurostat]),
- Dienstleister, zu denen ein Auftragsverhältnis besteht (z.B. ITZBund, Rechenzentren der Länder).

Nach § 7 BeherbStatG dürfen an die obersten Bundes- und Landesbehörden für die Verwendung gegenüber den gesetzgebenden Körperschaften und für Zwecke der Planung, jedoch nicht für die Regelung von Einzelfällen, vom Statistischen Bundesamt und den statistischen Ämtern der Länder Tabellen mit statistischen Ergebnissen übermittelt werden, auch soweit Tabellenfelder nur einen einzigen Fall ausweisen.

Nach § 16 Absatz 6 BStatG ist es zulässig, den Hochschulen oder sonstigen Einrichtungen mit der Aufgabe unabhängiger wissenschaftlicher Forschung für die Durchführung wissenschaftlicher Vorhaben

1. Einzelangaben zu übermitteln, wenn die Einzelangaben so anonymisiert sind, dass sie nur mit einem unverhältnismäßig großen Aufwand an Zeit, Kosten und Arbeitskraft den Befragten oder Betroffenen zugeordnet werden können (faktisch anonymisierte Einzelangaben),
2. innerhalb speziell abgesicherter Bereiche des Statistischen Bundesamtes und der statistischen Ämter der Länder Zugang zu Einzelangaben ohne Name und Anschrift (formal anonymisierte Einzelangaben) zu gewähren, wenn wirksame Vorkehrungen zur Wahrung der Geheimhaltung getroffen werden.

Nach Artikel 7 Absatz 1 der Verordnung (EU) Nr. 557/2013 über den Zugang zu vertraulichen Daten für wissenschaftliche Zwecke darf Eurostat in seinen Räumen oder in den Räumen einer von Eurostat anerkannten Zugangseinrichtung für wissenschaftliche Zwecke Einzelangaben ohne Name und Anschrift zugänglich machen. Nach Artikel 7 Absatz 2 der Verordnung darf Eurostat darüber hinaus Einzelangaben für wissenschaftliche Zwecke weitergeben, wenn diese so verändert wurden, dass die Gefahr einer Identifizierung der statistischen Einheit auf ein angemessenes Maß verringert wurde. Der Zugang nach Absatz 2 kann gewährt werden, sofern in der den Zugang beantragenden Forschungseinrichtung geeignete Sicherheitsmaßnahmen getroffen wurden.

Die Pflicht zur Geheimhaltung besteht auch für Personen, die Einzelangaben erhalten.

### **Hilfsmerkmale, Identnummer, Löschung, Statistikregister**

Name und Anschrift des Beherbergungsbetriebes sowie Name und Telefonnummer oder E-Mail-Adresse der für Rückfragen zur Verfügung stehenden Person sind Hilfsmerkmale, die lediglich der technischen Durchführung der Erhebung dienen. Angaben zu den Erhebungsmerkmalen werden solange verarbeitet und gespeichert, wie dies zur Erfüllung der gesetzlichen Verpflichtungen erforderlich ist.

Name und Anschrift des Betriebes sowie die Identnummer werden im Unternehmensregister für statistische Zwecke (Statistikregister) gespeichert (§ 13 Absatz 1 BStatG in Verbindung mit § 1 Absatz 1 Statistikregistergesetz). Die verwendete Identnummer dient der Unterscheidung der in die Erhebung einbezogenen Betriebe sowie der rationellen Aufbereitung und besteht aus einer frei vergebenen laufenden Nummer. Die Identnummer darf in den Datensätzen mit den Angaben zu den Erhebungsmerkmalen bis zu 30 Jahre aufbewahrt werden. Danach wird sie gelöscht.

### **Rechte der Betroffenen, Kontaktdaten der Datenschutzbeauftragten, Recht auf Beschwerde**

Die Auskunftgebenden, deren personenbezogene Angaben verarbeitet werden, können

- eine Auskunft nach Artikel 15 DS-GVO,
- die Berichtigung nach Artikel 16 DS-GVO,
- die Löschung nach Artikel 17 DS-GVO sowie
- die Einschränkung der Verarbeitung nach Artikel 18 DS-GVO

der jeweils sie betreffenden personenbezogenen Angaben beantragen oder der Verarbeitung ihrer personenbezogenen Angaben nach Artikel 21 DS-GVO widersprechen.

Sollte von den oben genannten Rechten Gebrauch gemacht werden, prüft die zuständige öffentliche Stelle, ob die gesetzlichen Voraussetzungen hierfür erfüllt sind. Die antragstellende Person wird gegebenenfalls aufgefordert, ihre Identität nachzuweisen, bevor weitere Maßnahmen ergriffen werden.

Fragen und Beschwerden über die Einhaltung datenschutzrechtlicher Bestimmungen können jederzeit an die behördlichen Datenschutzbeauftragten der Statistischen Ämter des Bundes und der Länder oder an die jeweils zuständigen Datenschutzaufsichtsbehörden gerichtet werden. Deren Kontaktdaten finden Sie unter

<https://www.statistikportal.de/de/datenschutz>

**Monatserhebung im Tourismus**

– Sonstiges Beherbergungsgewerbe –

## Erläuterungen zum Fragebogen

**1 Zahl der tatsächlich angebotenen Betten**

Bitte geben Sie hier die Gesamtzahl der Betten an, die am letzten Öffnungstag des Berichtsmonats zur Beherbergung von Gästen zur Verfügung standen. Die Anzahl der Betten entspricht dabei der Anzahl der Personen, die bei Normalbelegung gleichzeitig hätten übernachten können. Doppelbetten zählen dabei als zwei Schlafgelegenheiten. Klappbetten, Schlafcouchen und -sofas, die regulär als Schlafgelegenheit angeboten werden, gehören auch dazu.

Nicht zu berücksichtigen sind behelfsmäßige Schlafgelegenheiten (z. B. Zustellbetten, Kinderbetten), bei deren Benutzung lediglich ein Aufschlag zum Übernachtungspreis berechnet wird.

**2 Angaben zu einer vorübergehenden Schließung, Wiedereröffnung oder gewerberechtlichen Abmeldung des Betriebes**

Zur Klärung der Berichtspflicht und zur Vermeidung von Rückfragen bitten wir Sie, uns Angaben über eine vorübergehende Schließung Ihres Betriebes, z. B. wegen Betriebsferien oder saisonbedingter Betriebsruhe, zu machen. Bitte geben Sie hier auch das Datum der beabsichtigten Wiedereröffnung an. Dies hat den Zweck, dass Sie in der Zwischenzeit nicht monatlich Fehlanzeige melden müssen.

**3 Abmeldung**

Falls der Betrieb gewerberechtlich ganz abgemeldet worden ist, bitten wir um die Übermittlung einer behördlichen Bestätigung, z. B. in Form der Gewerbeabmeldung an eine der angegebenen Kontaktmöglichkeiten.

**4 Beherbergungsleistung im Berichtsmonat: Anzahl der Ankünfte und Übernachtungen**

Bitte tragen Sie in der Spalte „Ankünfte“ die Zahl der im Berichtsmonat angekommenen Gäste ein. Die aus dem Vormonat noch anwesenden Gäste werden hier nicht berücksichtigt. Tagesgäste werden nicht erfasst.

In der Spalte „Übernachtungen“ tragen Sie bitte alle Übernachtungen ein, sowohl die der im Berichtsmonat angekommenen als auch der aus dem Vormonat noch anwesenden Gäste.

**Beispiel:** Familie Mustermann aus Wiesbaden kommt mit 3 Personen am 25. Juli an und reist am 6. August wieder ab. Dann sind folgende Zahlen einzutragen:

- Berichtsmonat Juli:  
Zeile Deutschland  
3 Ankünfte und 21 Übernachtungen  
(3 Gäste mit je 7 Übernachtungen)
- Berichtsmonat August:  
Zeile Deutschland  
0 Ankünfte und 15 Übernachtungen  
(3 Gäste mit je 5 Übernachtungen)

Sofern im Berichtsmonat keine Ankünfte und Übernachtungen zu verzeichnen waren, ist die Abgabe einer Fehlanzeige erforderlich.

**5 Wohnsitz der Gäste**

Entscheidend ist der ständige Wohnsitz oder ständige Aufenthaltsort der Gäste, unabhängig von deren Staatsangehörigkeit.

**6 Einschließlich Liechtenstein****7 Albanien, Andorra, Bosnien und Herzegowina, Guernsey, Isle of Man, Jersey, Kosovo, Mazedonien, Moldawien, Monaco, Montenegro, San Marino, Serbien, Spitzbergen, Vatikanstadt, Weißrussland****8 Ägypten, Algerien, Angola, Äquatorialguinea, Äthiopien, Benin, Botswana, Burkina Faso, Burundi, Demokratische Republik Kongo, Dschibuti, Elfenbeinküste, Eritrea, Gabun, Gambia, Ghana, Guinea, Guinea-Bissau, Kamerun, Kap Verde, Kenia, Komoren, Kongo, Lesotho, Liberia, Libyen, Madagaskar, Malawi, Mali, Marokko, Mauretanien, Mauritius, Mayotte, Mosambik, Namibia, Niger, Nigeria, Ruanda, Sambia, São Tomé und Príncipe, Senegal, Seychellen, Sierra Leone, Simbabwe, Somalia, Süd Sudan, Sudan, Swasiland, Tansania, Togo, Tschad, Tunesien, Uganda, Westsahara, Zentralafrikanische Republik****9 Anguilla, Antigua und Barbuda, Aruba, Bahamas, Barbados, Belize, Cayman Inseln, Costa Rica, Dominica, Dominikanische Republik, El Salvador, Grenada, Guatemala, Haiti, Honduras, Jamaika, Jungferninseln, Kuba, Mexiko, Montserrat, Nicaragua, Panama, Puerto Rico, Saint-Barthélemy, Saint Kitts und Nevis, Saint Lucia, Saint Martin, Saint Vincent und die Grenadinen, Trinidad und Tobago, Turks- und Caicosinseln****10 Argentinien, Bolivien, Chile, Ecuador, Falklandinseln, Guyana, Kolumbien, Paraguay, Peru, Suriname, Uruguay, Venezuela****11 Bermuda, Grönland, Saint Pierre und Miquelon****12 Bahrain, Irak, Katar, Kuwait, Oman, Saudi-Arabien, Vereinigte Arabische Emirate**

- 13** Afghanistan, Armenien, Aserbaidshan, Bangladesch, Bhutan, Brunei, Georgien, Indonesien, Iran, Jemen, Jordanien, Kambodscha, Kasachstan, Kirgisistan, Laos, Libanon, Macau, Malaysia, Malediven, Mongolei, Myanmar, Nepal, Nordkorea, Osttimor, Pakistan, Palästina, Philippinen, Singapur, Sri Lanka, Syrien, Tadschikistan, Thailand, Turkmenistan, Usbekistan, Vietnam
- 14** Amerikanisch Samoa, Antarktis, Cookinseln, Fidschi, Französisch-Polynesien, Französische Süd- und Antarktisgebiete, Guam, Heard und McDonaldinseln, Kiribati, Kokosinseln, Marshallinseln, Mikronesien, Nauru, Neukaledonien, Neuseeland, Norfolkinsel, Niue, Nördliche Marianen, Palau, Papua-Neuguinea, Pitcairnsinseln, Salomonen, Samoa, Südgeorgien und die Südlichen Sandwichinseln, Tokelau, Tonga, Tuvalu, Vanuatu, Wallis und Futuna, Weihnachtsinsel

FÜR IHRE UNTERLAGEN

## Monatserhebung im Tourismus

– Hotellerie –

## HOT

Rücksendung bitte bis  
zum 10. KT des Folgemonats

Statistisches Landesamt Sachsen-Anhalt  
Dezernat 35  
Merseburger Str. 2  
06110 Halle (Saale)

Statistisches Landesamt Sachsen-Anhalt Postfach 20 11 56 06012 Halle (Saale)

Ansprechpartner/-in für Rückfragen  
(freiwillige Angabe)

Name:

--	--

Telefon oder E-Mail:

--

Sie erreichen uns über

Telefon: (0345) 2318-0

Herr Luge -437

Frau Rauch	-438
------------	------

E-Mail:

tourismus@stala.mi.sachsen-anhalt.de

Vielen Dank für Ihre Mitarbeit.

Bitte beachten Sie bei der Beantwortung der Fragen die Erläuterungen zu **1** bis **18** in der separaten Unterlage.

Falls Anschrift oder Firmierung nicht mehr zutreffen, bitte auf Seite 2 korrigieren.

Identnummer  
(bei Rückfragen bitte angeben)

Identnummer

Hinweis auf die Erhebungseinheit:

Die im Erhebungsteil des Fragebogens erfragten Angaben beziehen sich auf den einzelnen Beherbergungsbetrieb oder, falls die Beherbergung eine Nebentätigkeit des Betriebes ist, auf den mit dieser Nebentätigkeit befassten fachlichen Betriebsteil.

A Berichtsmonat und Berichtsjahr ..... 01 2 0 2 0  
Monat Jahr

## B Angebot an Gästebetten und Gästezimmern

i Flüchtlinge sind bei der Meldung nicht zu berücksichtigen.

1 Bitte nennen Sie die **Anzahl** der am letzten  
Öffnungstag des Berichtsmonats **tatsächlich**  
**angebotenen Betten**. ..... 1 04

2 Diese Frage ist **nur für den Berichtsmonat Juli** auszufüllen: Bitte nennen Sie die Anzahl der am 31. Juli **tatsächlich angebotenen Gästezimmer**. 2 05

### C Gästezimmerauslastung

**i** Diese Fragen sind **nur auszufüllen**, wenn Sie **mindestens 25 Gästezimmer** angeboten haben. Entscheidend ist dabei der Stand im letzten verfügbaren Juli.

Bitte beachten Sie: Zimmer, die Flüchtlingen angeboten werden oder von diesen belegt sind, dürfen Sie nicht bei Ihren Angaben zur Gästezimmerauslastung berücksichtigen.

1 Bitte nennen Sie die Anzahl der **angebotenen Gästezimmertage** im Berichtsmonat. .... **3** 02 | | | | |

2 Bitte nennen Sie die Anzahl der **belegten Gästezimmertage** (Roomnights) im Berichtsmonat. .... **4** 03 \_\_\_\_\_

3 Liegen Ihnen Angaben zu C1 und C2 nicht vor, geben Sie bitte hilfsweise die **Auslastung der Gästezimmer** im Berichtsmonat **in vollen Prozent** an (gegebenenfalls eine sorgfältige Schätzung). 5 06

Bitte aktualisieren Sie Ihre Anschrift, falls erforderlich.

Name und Anschrift

Bitte zurücksenden an

Statistisches Landesamt Sachsen-Anhalt  
Dezernat 35  
Postfach 20 11 56  
06012 Halle (Saale)

#### Bemerkungen

Zur Vermeidung von Rückfragen unsererseits können Sie hier auf besondere Ereignisse und Umstände hinweisen, die Einfluss auf Ihre Angaben haben.

Identnummer

#### D Angaben zu einer vorübergehenden Schließung, Wiedereröffnung oder gewerberechtlichen Abmeldung des Betriebes **6**

**i** Bitte teilen Sie uns auch vorübergehende Schließungen mit, damit Sie für diesen Zeitraum keinen leeren Fragebogen senden müssen.

- 1 Der Betrieb wird vorübergehend geschlossen am ..... 08 ..... , dieses Berichtsmonats  
Tag
- 2 Der Betrieb wird voraussichtlich wieder eröffnet am ..... 09 ..... 2 0  
Tag Monat Jahr
- 3 Der Betrieb wurde **gewerberechtlich** endgültig abgemeldet am ..... **7** 10 ..... , dieses Berichtsmonats  
Tag

Senden Sie uns bitte in diesem Fall die Gewerbeabmeldung zu.

E Beherbergungsleistung im Berichtsmonat **8**

**i** Geben Sie in der folgenden Länderliste bitte jeweils die Ankünfte und Übernachtungen der privat oder geschäftlich anreisenden Gäste (ohne Tagesgäste und Flüchtlinge) an.

Wohnsitz der Gäste <b>9</b> (nicht Staatsangehörigkeit)	Anzahl der Ankünfte	Anzahl der Übernachtungen	Wohnsitz der Gäste <b>9</b> (nicht Staatsangehörigkeit)	Anzahl der Ankünfte	Anzahl der Übernachtungen
Deutschland ..... 13			Tschech. Republik ..... 40		
<b>Europa</b>			Türkei ..... 41		
Belgien ..... 21			Ukraine ..... 44		
Bulgarien ..... 47			Ungarn ..... 42		
Dänemark ..... 22			Zypern ..... 45		
Estland ..... 15			Sonstiges Europa ..... <b>11</b> 43		
Finnland ..... 23			<b>Afrika</b>		
Frankreich ..... 24			Rep. Südafrika ..... 50		
Griechenland ..... 25			Sonstiges Afrika ..... <b>12</b> 55		
Großbritannien/ Nordirland ..... 26			<b>Amerika</b>		
Irland, Republik ..... 27			Kanada ..... 70		
Island ..... 28			USA ..... 71		
Italien ..... 29			Mittelamerika/Karibik <b>13</b> 72		
Kroatien ..... 20			Brasilien ..... 73		
Lettland ..... 16			Sonst. Südamerika ... <b>14</b> 74		
Litauen ..... 17			Sonst. Nordamerika .. <b>15</b> 76		
Luxemburg ..... 30			<b>Asien</b>		
Malta ..... 18			Arabische Golfstaaten ..... <b>16</b> 60		
Niederlande ..... 31			China, Volksrepublik/ Hongkong ..... 61		
Norwegen ..... 32			Indien ..... 69		
Österreich ..... 33			Israel ..... 62		
Polen ..... 34			Japan ..... 63		
Portugal ..... 35			Südkorea ..... 64		
Rumänien ..... 48			Taiwan ..... 65		
Russland ..... 36			Sonstiges Asien ..... <b>17</b> 66		
Schweden ..... 37			<b>Australien, Ozeanien</b>		
Schweiz ..... <b>10</b> 38			Australien ..... 75		
Slowakische Republik ... 19			Neuseeland, Ozeanien ..... <b>18</b> 79		
Slowenien ..... 46			<b>Ohne Angabe</b> ..... 90		
Spanien ..... 39			<b>Insgesamt</b> ..... 99		



## Monatserhebung im Tourismus

– Hotellerie –

Unterrichtung nach § 17 Bundesstatistikgesetz (BStatG)<sup>1</sup> und nach der Datenschutz-Grundverordnung (EU) 2016/679 (DS-GVO)<sup>2</sup>

### Zweck, Art und Umfang der Erhebung

Die Monatserhebung im Tourismus wird bei allen Betrieben oder Betriebsteilen durchgeführt, die nach Einrichtung oder Zweckbestimmung dazu dienen, mindestens zehn Gäste gleichzeitig vorübergehend zu beherbergen. Das Merkmal „Zahl der Gästezimmer“ wird zusätzlich einmal jährlich erhoben. Die Ergebnisse der Monatserhebung im Tourismus dienen als Grundlage für tourismuspolitische Entscheidungen, für infrastrukturelle Planungen sowie für Maßnahmen der Tourismuswerbung und der Marktforschung.

Nach der Definition der Welttourismus-Organisation umfasst der Tourismus „die Aktivitäten von Personen, die an Orte außerhalb ihrer gewohnten Umgebung reisen und sich dort zu Freizeit-, Geschäfts- oder bestimmten anderen Zwecken nicht länger als ein Jahr ohne Unterbrechung aufhalten“.

Mit den Ergebnissen der Monatserhebung im Tourismus werden auch die aus der europäischen Tourismusstatistik-Verordnung resultierenden Datenlieferungsverpflichtungen erfüllt.

### Rechtsgrundlagen, Auskunftspflicht

Rechtsgrundlagen sind die Verordnung (EU) Nr. 692/2011 über die europäische Tourismusstatistik sowie das Beherbergungstatistikgesetz (BeherbStatG) in Verbindung mit dem BStatG.

Erhoben werden die Angaben zu § 4 BeherbStatG.

Die Auskunftspflicht ergibt sich aus § 6 Absatz 1 Satz 1 BeherbStatG in Verbindung mit § 15 BStatG. Nach § 6 Absatz 1 Satz 2 BeherbStatG sind die Inhaberin, der Inhaber, die Leiterin oder der Leiter des Beherbergungsbetriebes auskunftspflichtig.

Nach § 11a Absatz 2 BStatG sind alle Unternehmen und Betriebe verpflichtet, ihre Meldungen auf elektronischem Weg an die statistischen Ämter zu übermitteln. Hierzu sind die von den statistischen Ämtern zur Verfügung gestellten Online-Verfahren zu nutzen. Im begründeten Einzelfall kann eine zeitlich befristete Ausnahme von der Online-Meldung vereinbart werden. Dies ist auf formlosen Antrag möglich. Die Pflicht, die erforderlichen Auskünfte zu erteilen, bleibt jedoch weiterhin bestehen.

Nach § 6 Absatz 3 BeherbStatG besteht für Unternehmen deren Inhaberinnen/Inhaber Existenzgründerinnen/Existenzgründer sind, im Kalenderjahr der Betriebseröffnung keine Auskunftspflicht. In den beiden folgenden Kalenderjahren besteht dann keine Auskunftspflicht, wenn das Unternehmen im jeweils letzten abgeschlossenen Geschäftsjahr Umsätze in Höhe von weniger als 800 000 Euro erwirtschaftet hat. Gesellschaften können sich auf die Befreiung von der Auskunftspflicht berufen, wenn alle an der Gesellschaft Beteiligten Existenzgründerinnen/Existenzgründer sind. Existenzgründerinnen/Existenzgründer sind natürliche Personen, die eine gewerbliche oder freiberufliche Tätigkeit in Form einer Neugründung, einer Übernahme oder einer tätigen Beteiligung aus abhängiger Beschäftigung oder aus der Nichtbeschäftigung heraus aufnehmen, § 6 Absatz 4 BeherbStatG. Existenzgründerinnen/Existenzgründer, die von ihrem Recht, keine Auskunft zu erteilen, Gebrauch machen wollen, haben das Vorliegen der vorgenannten Voraussetzungen nachzuweisen. Es steht ihnen jedoch frei, die Auskünfte zu erteilen.

Erteilen Auskunftspflichtige keine, keine vollständige, keine richtige oder nicht rechtzeitig Auskunft, können sie zur Erteilung der Auskunft mit einem Zwangsgeld angehalten werden.

<sup>1</sup> Den Wortlaut der nationalen Rechtsvorschriften in der jeweils geltenden Fassung finden Sie unter <https://www.gesetze-im-internet.de/>.

<sup>2</sup> Die Rechtsakte der EU in der jeweils geltenden Fassung und in deutscher Sprache finden Sie auf der Internetseite des Amtes für Veröffentlichungen der Europäischen Union unter <https://eur-lex.europa.eu/>.

Darüber hinaus handelt gem. § 23 BStatG ordnungswidrig, wer

- vorsätzlich oder fahrlässig entgegen § 15 Absatz 1 Satz 2, Absatz 2 und 5 Satz 1 BStatG eine Auskunft nicht, nicht rechtzeitig, nicht vollständig oder nicht wahrheitsgemäß erteilt,
- entgegen § 15 Absatz 3 BStatG eine Antwort nicht in der vorgeschriebenen Form erteilt oder
- entgegen § 11a Absatz 2 Satz 1 BStatG ein dort genanntes Verfahren nicht nutzt.

Die Ordnungswidrigkeit kann mit einer Geldbuße bis zu fünftausend Euro geahndet werden.

Nach § 15 Absatz 7 BStatG hat eine Anfechtungsklage gegen die Aufforderung zur Auskunftserteilung keine aufschiebende Wirkung.

## Geheimhaltung

Die erhobenen Einzelangaben werden nach § 16 BStatG grundsätzlich geheim gehalten. Nur in ausdrücklich gesetzlich geregelten Ausnahmefällen oder wenn die Auskunftgebenden eingewilligt haben, dürfen Einzelangaben übermittelt werden.

Eine Übermittlung von Einzelangaben ist grundsätzlich zulässig an:

- öffentliche Stellen und Institutionen innerhalb des statistischen Verbunds, die mit der Durchführung einer Bundes- oder europäischen Statistik betraut sind (z.B. die Statistischen Ämter der Länder, die Bundesbank, das Statistische Amt der Europäischen Union [Eurostat]),
- Dienstleister, zu denen ein Auftragsverhältnis besteht (z. B. ITZBund, Rechenzentren der Länder).

Nach § 7 BeherbStatG dürfen an die obersten Bundes- und Landesbehörden für die Verwendung gegenüber den gesetzgebenden Körperschaften und für Zwecke der Planung, jedoch nicht für die Regelung von Einzelfällen, vom Statistischen Bundesamt und den statistischen Ämtern der Länder Tabellen mit statistischen Ergebnissen übermittelt werden, auch soweit Tabellenfelder nur einen einzigen Fall ausweisen.

Nach § 16 Absatz 6 BStatG ist es zulässig, den Hochschulen oder sonstigen Einrichtungen mit der Aufgabe unabhängiger wissenschaftlicher Forschung für die Durchführung wissenschaftlicher Vorhaben

1. Einzelangaben zu übermitteln, wenn die Einzelangaben so anonymisiert sind, dass sie nur mit einem unverhältnismäßig großen Aufwand an Zeit, Kosten und Arbeitskraft den Befragten oder Betroffenen zugeordnet werden können (faktisch anonymisierte Einzelangaben),
2. innerhalb speziell abgesicherter Bereiche des Statistischen Bundesamtes und der statistischen Ämter der Länder Zugang zu Einzelangaben ohne Name und Anschrift (formal anonymisierte Einzelangaben) zu gewähren, wenn wirksame Vorkehrungen zur Wahrung der Geheimhaltung getroffen werden.

Nach Artikel 7 Absatz 1 der Verordnung (EU) Nr. 557/2013 über den Zugang zu vertraulichen Daten für wissenschaftliche Zwecke darf Eurostat in seinen Räumen oder in den Räumen einer von Eurostat anerkannten Zugangseinrichtung für wissenschaftliche Zwecke Einzelangaben ohne Name und Anschrift zugänglich machen. Nach Artikel 7 Absatz 2 der Verordnung darf Eurostat darüber hinaus Einzelangaben für wissenschaftliche Zwecke weitergeben, wenn diese so verändert wurden, dass die Gefahr einer Identifizierung der statistischen Einheit auf ein angemessenes Maß verringert wurde. Der Zugang nach Absatz 2 kann gewährt werden, sofern in der den Zugang beantragenden Forschungseinrichtung geeignete Sicherheitsmaßnahmen getroffen wurden.

Die Pflicht zur Geheimhaltung besteht auch für Personen, die Einzelangaben erhalten.

### **Hilfsmerkmale, Identnummer, Löschung, Statistikregister**

Name und Anschrift des Beherbergungsbetriebes sowie Name und Telefonnummer oder E-Mail-Adresse der für Rückfragen zur Verfügung stehenden Person sind Hilfsmerkmale, die lediglich der technischen Durchführung der Erhebung dienen. Angaben zu den Erhebungsmerkmalen werden solange verarbeitet und gespeichert, wie dies zur Erfüllung der gesetzlichen Verpflichtungen erforderlich ist.

Name und Anschrift des Betriebes sowie die Identnummer werden im Unternehmensregister für statistische Zwecke (Statistikregister) gespeichert (§ 13 Absatz 1 BStatG in Verbindung mit § 1 Absatz 1 Statistikregistergesetz). Die verwendete Identnummer dient der Unterscheidung der in die Erhebung einbezogenen Betriebe sowie der rationellen Aufbereitung und besteht aus einer frei vergebenen laufenden Nummer. Die Identnummer darf in den Datensätzen mit den Angaben zu den Erhebungsmerkmalen bis zu 30 Jahre aufbewahrt werden. Danach wird sie gelöscht.

### **Rechte der Betroffenen, Kontaktdaten der Datenschutzbeauftragten, Recht auf Beschwerde**

Die Auskunftgebenden, deren personenbezogene Angaben verarbeitet werden, können

- eine Auskunft nach Artikel 15 DS-GVO,
- die Berichtigung nach Artikel 16 DS-GVO,
- die Löschung nach Artikel 17 DS-GVO sowie
- die Einschränkung der Verarbeitung nach Artikel 18 DS-GVO

der jeweils sie betreffenden personenbezogenen Angaben beantragen oder der Verarbeitung ihrer personenbezogenen Angaben nach Artikel 21 DS-GVO widersprechen.

Sollte von den oben genannten Rechten Gebrauch gemacht werden, prüft die zuständige öffentliche Stelle, ob die gesetzlichen Voraussetzungen hierfür erfüllt sind. Die antragstellende Person wird gegebenenfalls aufgefordert, ihre Identität nachzuweisen, bevor weitere Maßnahmen ergriffen werden.

Fragen und Beschwerden über die Einhaltung datenschutzrechtlicher Bestimmungen können jederzeit an die behördlichen Datenschutzbeauftragten der Statistischen Ämter des Bundes und der Länder oder an die jeweils zuständigen Datenschutzaufsichtsbehörden gerichtet werden. Deren Kontaktdaten finden Sie unter

<https://www.statistikportal.de/de/datenschutz>

## Monatserhebung im Tourismus

HOT

– Hotellerie –

### Erläuterungen zum Fragebogen

#### 1 Zahl der tatsächlich angebotenen Betten

Bitte geben Sie hier die Gesamtzahl der Betten an, die am letzten Öffnungstag des Berichtsmonats zur Beherbergung von Gästen zur Verfügung standen. Die Anzahl der Betten entspricht dabei der Anzahl der Personen, die bei Normalbelegung gleichzeitig hätten übernachten können. Doppelbetten zählen dabei als zwei Schlafgelegenheiten. Klappbetten, Schlafcouchen und -sofas, die regulär als Schlafgelegenheit angeboten werden, gehören auch dazu. Nicht zu berücksichtigen sind behelfsmäßige Schlafgelegenheiten (z. B. Zustellbetten, Kinderbetten), bei deren Benutzung lediglich ein Aufschlag zum Übernachtungspreis berechnet wird.

#### 2 Zahl der Gästezimmer am 31. Juli

Diese Frage ist nur für den Berichtsmonat Juli auszufüllen. Bitte geben Sie hier die Gesamtzahl der Zimmer an, die am 31. Juli zur Beherbergung von Gästen zur Verfügung standen. Als Gästezimmer gilt eine aus einem Raum oder einer Gruppe von Räumen bestehende Einheit, die eine unteilbare Mieteinheit in einem Beherbergungsbetrieb bildet. In diesem Sinne wird eine Ferienwohnung als eine Einheit (ein Gästezimmer) gezählt.

#### 3 Zahl der angebotenen Gästezimmertage

Bitte geben Sie hier das Produkt aus der Zahl der angebotenen Zimmer und der Zahl der geöffneten Tage des Betriebs im Berichtsmonat an.

**Beispiel:** Ein Betrieb hat 30 Tage geöffnet und an jedem dieser Tage alle seine 50 Gästezimmer angeboten.  
 Berechnung: 50 Gästezimmer x 30 Tage = 1500 angebotene Zimmertage

#### 4 Zahl der belegten Gästezimmertage (Roomnights)

Bitte geben Sie hier die Gesamtzahl der belegten Zimmertage aller Gästezimmer im Berichtsmonat an.

**Beispiel:** Ein Betrieb hat im Berichtsmonat 50 Gästezimmer angeboten. Davon war Zimmer Nr. 1 an 25 Tagen belegt, Zimmer Nr. 2 an 20 Tagen, Zimmer Nr. 3 an 30 Tagen usw.

Berechnung: 25 + 20 + 30 + ... = Anzahl der belegten Zimmertage

#### 5 Auslastung der Gästezimmer

Bitte geben Sie die Auslastung der Gästezimmer im Berichtsmonat in Prozent an. Sollte Ihnen diese Angabe nicht bereitstehen, ist die manuelle Erfassung der Angaben unter C2 und C3 erforderlich.

Berechnung: Belegte Zimmertage/angebotene Zimmertage x 100 = Auslastung der Gästezimmer

#### 6 Angaben zu einer vorübergehenden Schließung beziehungsweise Wiedereröffnung des Betriebes

Zur Klärung der Berichtspflicht und zur Vermeidung von Rückfragen bitten wir Sie, uns Angaben über eine vorübergehende Schließung Ihres Betriebes, z. B. wegen Betriebsferien oder saisonbedingter Betriebsruhe, zu machen. Bitte geben Sie hier auch das Datum der beabsichtigten Wiedereröffnung an. Dies hat den Zweck, dass Sie in der Zwischenzeit nicht monatlich Fehlanzeige melden müssen.

#### 7 Abmeldung

Falls der Betrieb gewerberechtlich ganz abgemeldet worden ist, bitten wir um die Übermittlung einer behördlichen Bestätigung, z. B. in Form der Gewerbeabmeldung an eine der angegebenen Kontaktmöglichkeiten.

#### 8 Beherbergungsleistung im Berichtsmonat: Anzahl der Ankünfte und Übernachtungen

Bitte tragen Sie in der Spalte „Ankünfte“ die Zahl der im Berichtsmonat angekommenen Gäste ein. Die aus dem Vormonat noch anwesenden Gäste werden hier nicht berücksichtigt. Tagesgäste werden nicht erfasst.

In der Spalte „Übernachtungen“ tragen Sie bitte alle Übernachtungen ein, sowohl die der im Berichtsmonat angekommenen als auch der aus dem Vormonat noch anwesenden Gäste.

**Beispiel:** Familie Mustermann aus Wiesbaden kommt mit 3 Personen am 25. Juli an und reist am 6. August wieder ab. Dann sind folgende Zahlen einzutragen:

- Berichtsmonat Juli  
 Zeile Deutschland  
 3 Ankünfte und 21 Übernachtungen  
 (3 Gäste mit je 7 Übernachtungen)
- Berichtsmonat August  
 Zeile Deutschland  
 0 Ankünfte und 15 Übernachtungen  
 (3 Gäste mit je 5 Übernachtungen)

Sofern im Berichtsmonat keine Ankünfte und Übernachtungen zu verzeichnen waren, ist die Abgabe einer Fehlanzeige erforderlich.

#### 9 Wohnsitz der Gäste

Entscheidend ist der ständige Wohnsitz oder ständige Aufenthaltsort der Gäste, unabhängig von deren Staatsangehörigkeit.

#### 10 Einschließlich Liechtenstein

#### 11 Albanien, Andorra, Bosnien und Herzegowina, Guernsey, Isle of Man, Jersey, Kosovo, Mazedonien, Moldawien, Monaco, Montenegro, San Marino, Serbien, Spitzbergen, Vatikanstadt, Weißrussland

- 12** Ägypten, Algerien, Angola, Äquatorialguinea, Äthiopien, Benin, Botswana, Burkina Faso, Burundi, Demokratische Republik Kongo, Dschibuti, Elfenbeinküste, Eritrea, Gabun, Gambia, Ghana, Guinea, Guinea-Bissau, Kamerun, Kap Verde, Kenia, Komoren, Kongo, Lesotho, Liberia, Libyen, Madagaskar, Malawi, Mali, Marokko, Mauretanien, Mauritius, Mayotte, Mosambik, Namibia, Niger, Nigeria, Ruanda, Sambia, São Tomé und Príncipe, Senegal, Seychellen, Sierra Leone, Simbabwe, Somalia, Süd Sudan, Sudan, Swasiland, Tansania, Togo, Tschad, Tunesien, Uganda, Westsahara, Zentralafrikanische Republik
- 13** Anguilla, Antigua und Barbuda, Aruba, Bahamas, Barbados, Belize, Cayman Inseln, Costa Rica, Dominica, Dominikanische Republik, El Salvador, Grenada, Guatemala, Haiti, Honduras, Jamaika, Jungferninseln, Kuba, Mexiko, Montserrat, Nicaragua, Panama, Puerto Rico, Saint-Barthélemy, Saint Kitts und Nevis, Saint Lucia, Saint Martin, Saint Vincent und die Grenadinen, Trinidad und Tobago, Turks- und Caicosinseln
- 14** Argentinien, Bolivien, Chile, Ecuador, Falklandinseln, Guyana, Kolumbien, Paraguay, Peru, Suriname, Uruguay, Venezuela
- 15** Bermuda, Grönland, Saint Pierre und Miquelon
- 16** Bahrain, Irak, Katar, Kuwait, Oman, Saudi-Arabien, Vereinigte Arabische Emirate
- 17** Afghanistan, Armenien, Aserbaidshan, Bangladesch, Bhutan, Brunei, Georgien, Indonesien, Iran, Jemen, Jordanien, Kambodscha, Kasachstan, Kirgisistan, Laos, Libanon, Macau, Malaysia, Malediven, Mongolei, Myanmar, Nepal, Nordkorea, Osttimor, Pakistan, Palästina, Philippinen, Singapur, Sri Lanka, Syrien, Tadschikistan, Thailand, Turkmenistan, Usbekistan, Vietnam
- 18** Amerikanisch Samoa, Antarktis, Cookinseln, Fidschi, Französisch-Polynesien, Französische Süd- und Antarktisgebiete, Guam, Heard und McDonaldinseln, Kiribati, Kokosinseln, Marshallinseln, Mikronesien, Nauru, Neukaledonien, Neuseeland, Norfolkinsel, Niue, Nördliche Marianen, Palau, Papua-Neuguinea, Pitcairnsinseln, Salomonen, Samoa, Südgeorgien und die Südlichen Sandwichinseln, Tokelau, Tonga, Tuvalu, Vanuatu, Wallis und Futuna, Weihnachtsinsel

FÜR IHRE UNTERLAGEN

# Veröffentlichungen im Statistischen Landesamt Sachsen-Anhalt

Im Monat Januar 2021 erschienen

Bestell-Nr.	Kennziffer/Periodizität	Titel	Preis Print (in EUR)
1 Z 0 03	Z	Statistisches Monatsheft 01/2020	5,50
3 A 4 06	A IV j/2020	Krankheiten der Patienten der Krankenhäuser und der Vorsorge- und Rehabilitationseinrichtungen: Diagnosedaten Jahr 2019	6,50
3 E 1 02	E I m-10/2020	Tätige Personen, Umsatz im Verarbeitenden Gewerbe sowie im Bergbau und der Gewinnung von Steinen und Erden Oktober 2020: vorläufige Ergebnisse Betriebe mit 50 und mehr tätigen Personen	5,00
3 E 1 02	E I m-11/2020	Tätige Personen, Umsatz im Verarbeitenden Gewerbe sowie im Bergbau und der Gewinnung von Steinen und Erden November 2020: vorläufige Ergebnisse Betriebe mit 50 und mehr tätigen Personen	5,00
3 E 1 09	E I vj-3/2020	Produktion ausgewählter Erzeugnisse III. Quartal 2020	2,50
3 E 2 01	E II m-10/2020	Umsatz, Tätige Personen, Auftragseingang und Auftragsbestand im Baugewerbe Oktober 2020	2,50
3 E 2 01	E II m-11/2020	Umsatz, Tätige Personen, Auftragseingang und Auftragsbestand im Baugewerbe November 2020	2,50
3 E 3 02	E III j/2020	Ergebnisse der jährlichen Erhebung im Ausbaugewerbe Juni 2020, 2. Vierteljahr 2020	2,50
3 E 4 03	E IV j/2019	Erhebung über die Energieverwendung der Betriebe im Verarbeitenden Gewerbe sowie im Bergbau und in der Gewinnung von Steinen und Erden Jahr 2019	5,00
3 G 4 01	G IV m-7/2020	Gäste und Übernachtungen im Reiseverkehr, Beherbergungskapazität Juli 2020, Januar bis Juli 2020: vorläufige Ergebnisse	6,00
3 H 1 01	H I m-7/2020	Straßenverkehrsunfälle Juli 2020	6,00
3 H 2 01	H II m-2/2020	Binnenschifffahrt Februar 2020	4,00
3 K 5 03	K V 2j/19	Angebote der Jugendarbeit Jahr 2019	2,00
3 L 3 01	L III j/19	Schuldenstatistik Stichtag: 31.12.2019	4,00
3 P 1 03	P I j/18	Bruttoanlageinvestitionen 1991 - 2018: bezogen auf den Stand der Bundesrechnung August 2020	4,00
3 Q 3 01	Q III j/18	Investitionen für den Umweltschutz im Verarbeitenden Gewerbe sowie im Bergbau und der Gewinnung von Steinen und Erden Jahr 2018	4,00
3 Q 3 02	Q III j/18	Waren, Bau- und Dienstleistungen für den Umweltschutz Jahr 2018	3,00
3 Q 4 01	Q IV j/19	Bestimmte klimawirksame Stoffe Jahr 2019	4,50

Alle Veröffentlichungen stehen kostenfrei als PDF-Datei zum Download unter <https://statistik.sachsen-anhalt.de> zur Verfügung. Bei einer Bestellung ersetzen Sie bitte die erste Stelle der Bestellnummer durch eine „6“.

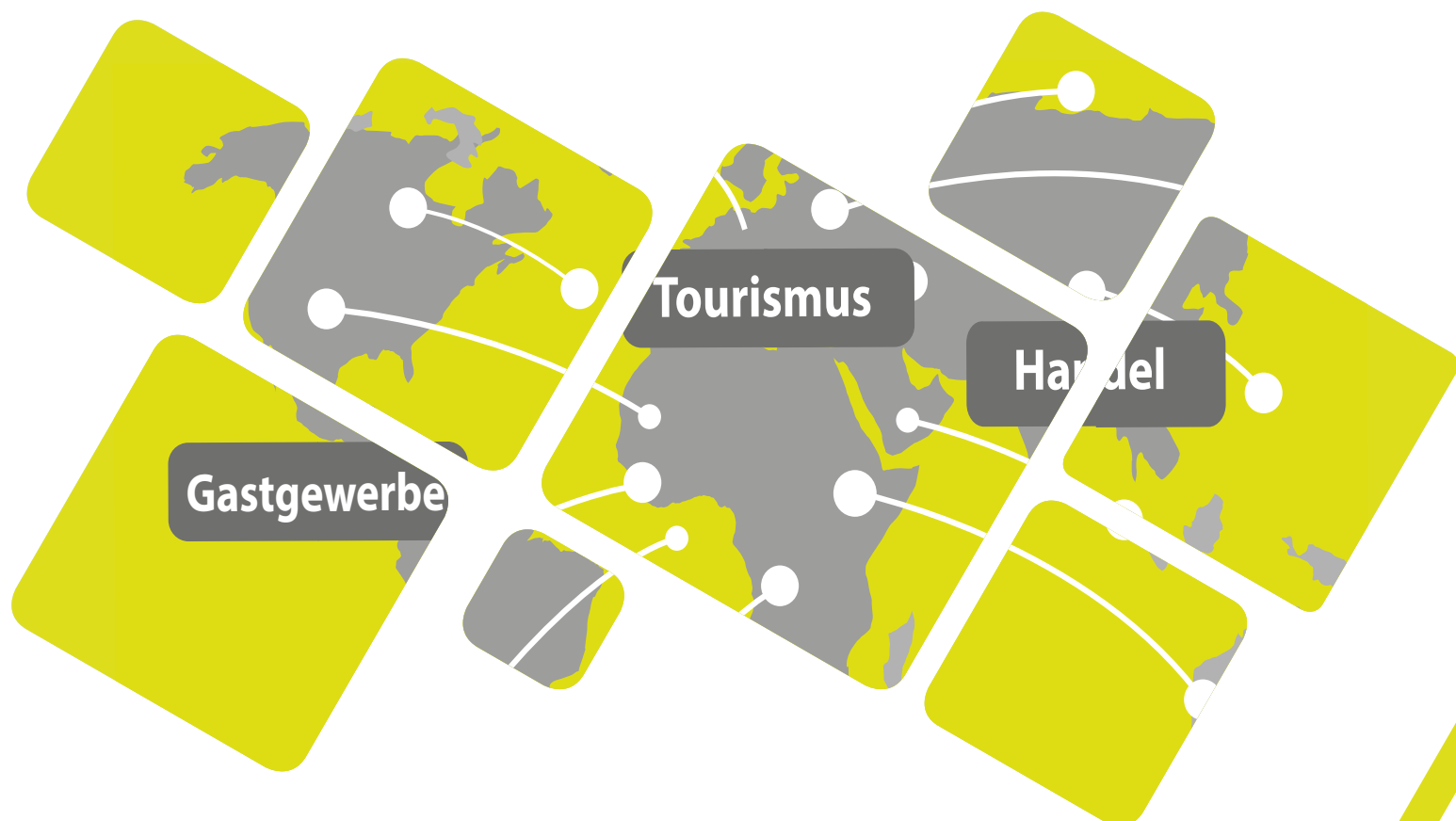

Bestellnummer: 3G401

<https://statistik.sachsen-anhalt.de>



G IV  
m-8/20