

Tourismus, Gastgewerbe

**Gäste und Übernachtungen
im Reiseverkehr,
Beherbergungskapazität**

**Juli 2024
Januar bis Juli 2024
Vorläufige Ergebnisse**



Statistischer Bericht

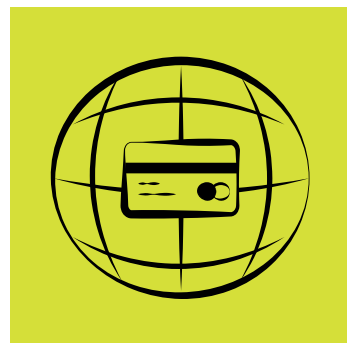

Tourismus, Gastgewerbe

Gäste und Übernachtungen
im Reiseverkehr,
Beherbergungskapazität

Juli 2024
Januar bis Juli 2024
Vorläufige Ergebnisse

Land Sachsen-Anhalt

Inhaltsverzeichnis

	Seite
Vorbemerkungen	4
<u>Grafische Darstellungen</u>	
Zuordnung der Kreise zu Reisegebieten im Land Sachsen-Anhalt	9
Ankünfte in den Beherbergungsbetrieben (einschl. Camping) in Sachsen-Anhalt seit Juli 2021	10
Übernachtungen in den Beherbergungsbetrieben (einschl. Camping) in Sachsen-Anhalt seit Juli 2021	10
Anteile der Betriebsarten an den Übernachtungen in den Beherbergungsbetrieben des Landes Sachsen-Anhalt im Monat Juli 2021	11
Stellplätze und Übernachtungen auf Campingplätzen in Sachsen-Anhalt seit Juli 2021	11
<u>Zeitreihen</u>	
1. Ergebnisse der Beherbergungsstatistik (einschl. Camping) Sachsen-Anhalts 1993 bis 2024	12
2. Ergebnisse der Beherbergungsstatistik (ohne Camping) Sachsen-Anhalts 1993 bis 2024	13
<u>Kreise</u>	
3. Beherbergungsbetriebe (einschl. Camping), Schlafgelegenheiten und Auslastung der Kapazitäten nach Kreisen im Monat Juli 2024, Januar bis Juli 2024	14
4. Ankünfte, Übernachtungen und Aufenthaltsdauer der Gäste in Beherbergungs- betrieben (einschl. Camping) nach Kreisen und zusammengefassten Gästegruppen im Monat Juli 2024, Januar bis Juli 2024	15
5. Ankünfte, Übernachtungen und Aufenthaltsdauer der Gäste in Beherbergungs- betrieben der Hotellerie (Hotels, Hotels garnis, Gasthöfe und Pensionen) nach Kreisen und zusammengefassten Gästegruppen im Monat Juli 2024, Januar bis Juli 2024	16
<u>Reisegebiete</u>	
6. Beherbergungsbetriebe (einschl. Camping), Schlafgelegenheiten und Auslastung der Kapazitäten nach Reisegebieten und Betriebsarten im Monat Juli 2024, Januar bis Juli 2024	17
7. Ankünfte, Übernachtungen und Aufenthaltsdauer der Gäste in Beherbergungs- betrieben (einschl. Camping) nach Reisegebieten, Betriebsarten und zusammen- gefassten Gästegruppen im Monat Juli 2024, Januar bis Juli 2024	20

	Seite
8. Ankünfte, Übernachtungen und Aufenthaltsdauer der Gäste in Beherbergungsbetrieben (einschl. Camping) nach Reisegebieten und Herkunftsländern im Monat Juli 2024, Januar bis Juli 2024	32
<u>Gemeinden</u>	
9. Beherbergungsbetriebe (einschl. Camping), darunter Hotels (ohne Hotels garnis), Schlafgelegenheiten und Auslastung der Kapazitäten für ausgewählte Gemeinden und touristische Zielorte im Monat Juli 2024, Januar bis Juli 2024	44
10. Ankünfte, Übernachtungen und Aufenthaltsdauer der Gäste in Beherbergungsbetrieben (einschl. Camping), darunter Hotels (ohne Hotels garnis) für ausgewählte Gemeinden und touristische Zielorte im Monat Juli 2024, Januar bis Juli 2024	47
<u>Gemeindegruppen</u>	
11. Beherbergungsbetriebe (einschl. Camping), Schlafgelegenheiten und Auslastung der Kapazitäten nach Gemeindegruppen im Monat Juli 2024, Januar bis Juli 2024	50
12. Ankünfte, Übernachtungen und Aufenthaltsdauer der Gäste in Beherbergungsbetrieben (einschl. Camping) nach Gemeindegruppen im Monat Juli 2024, Januar bis Juli 2024	50
<u>Stellplätze Camping</u>	
13. Campingplätze mit Urlaubscamping und deren Stellplatzkapazitäten nach Reisegebieten im Monat Juli 2024	51

Vorbemerkungen

Rechtsgrundlagen

Rechtsgrundlagen für die Durchführung der Monatserhebung im Tourismus sind

- das Beherbergungsstatistikgesetz (Beherb StatG) vom 22. Mai 2002 (BGBl. I S. 1642), zuletzt geändert durch Artikel 11 des Gesetzes vom 28. Juli 2015 (BGBl. I S. 1400) in Verbindung mit
- dem Bundesstatistikgesetz in der Fassung der Bekanntmachung vom 20. Oktober 2016 (BGBl. I S. 2394), das zuletzt durch Artikel 14 des Gesetzes vom 8. Mai 2024 (BGBl. 2024 I Nr. 152) geändert worden ist,
- der Verordnung (EU) Nr. 692/2011 des Europäischen Parlaments und des Rates über die europäische Tourismusstatistik und zur Aufhebung der Richtlinie 95/57/EG des Rates (ABl. L 192 vom 22.07.2011, S. 17).

Hiernach sind zu erfassen:

1. Zahl der Ankünfte und Übernachtungen von Gästen im Reiseverkehr; bei Gästen mit Wohnsitz oder gewöhnlichem Aufenthalt außerhalb Deutschlands wird auch das Herkunftsland erfragt.
2. Die Anzahl der im Berichtsmonat angebotenen Gästebetten sowie die Anzahl der Stellplätze auf Campingplätzen für Urlaubscamping.
3. Bei Hotels, Gasthöfen, Pensionen und Hotels garnis zusätzlich die Anzahl der Gästezimmer jeweils zum 31. Juli eines Jahres.
4. Bei Hotels, Gasthöfen, Pensionen und Hotels garnis mit mindestens 25 Zimmern die Anzahl der angebotenen und der belegten Gästezimmertage.

Methodik

Beherbergung im Reiseverkehr:

Unterbringung von Personen, die sich nicht länger als ein Jahr ohne Unterbrechung an einem anderen Ort als ihrem gewöhnlichen Wohnsitz aufhalten. Der vorübergehende Ortswechsel kann durch Urlaub und Freizeitaktivitäten aber auch durch die Wahrnehmung privater und geschäftlicher Kontakte, den Besuch von Tagungen und Fortbildungsveranstaltungen, Maßnahmen zur Wiederherstellung der Gesundheit oder sonstige Gründe veranlasst sein.

Zum Berichtskreis der Monatserhebung im Tourismus gehören Betriebe, die nach Einrichtung und Zweckbestimmung dazu dienen, mindestens zehn Gäste gleichzeitig vorübergehend zu beherbergen. Bei Campingplätzen müssen mindestens zehn Stellplätze vorhanden sein. Bis zum Jahr 2011 waren Betriebe mit mindestens neun Schlafgelegenheiten einbezogen. Auskunftspflichtig sind die Inhaberinnen und Inhaber oder die Leiterinnen und Leiter des Beherbergungsbetriebes.

Erhebungsmerkmale

Ankünfte:

Zahl der Anmeldungen von Gästen in einem Beherbergungsbetrieb innerhalb des Berichtszeitraums, die zum vorübergehenden Aufenthalt eine Schlafgelegenheit belegten.

Durchschnittliche Aufenthaltsdauer:

Rechnerischer Wert, der sich aus dem Verhältnis der Übernachtungen zur Anzahl der Ankünfte ergibt. Sie kann zum Beispiel in Orten mit Vorsorge- und Rehabilitationskliniken (Reha-Kliniken) rechnerisch höher sein als die Zahl der Kalendertage des Berichtszeitraums, da sich in solchen Beherbergungsbetrieben manche Gäste und Patienten mehr als einen Kalendermonat aufhalten.

Berechnung der durchschnittlichen Aufenthaltsdauer:

Übernachtungen/Ankünfte

Durchschnittliche Auslastung:

Rechnerischer Wert, der die Inanspruchnahme der Schlafgelegenheiten in einem Berichtszeitraum ausdrückt. Die prozentuale Angabe wird ermittelt, indem die Zahl der Übernachtungen durch die so genannten „Bettentage“ geteilt wird. Letztere sind das Produkt aus angebotenen Schlafgelegenheiten und der Zahl der Tage, an denen die Betriebe im Berichtszeitraum tatsächlich geöffnet hatten.

Berechnung der durchschnittlichen Auslastung:

(Übernachtungen/angebotene Bettentage) x 100

Gästezimmer:

Als Gästezimmer gilt eine Einheit, die aus einem Raum oder einer Gruppe von Räumen besteht, die eine unteilbare Mieteinheit in einem Beherbergungsbetrieb bilden. Bei den Gästezimmern kann es sich um Einzel-, Doppel- oder Mehrbettzimmer handeln, je nachdem, ob sie zur dauerhaften Beherbergung von einer, zwei oder mehr Personen eingerichtet sind. Die Zahl der Gästezimmer wird einmal im Jahr zum Stichtag 31. Juli erhoben. Gezählt werden die an diesem Stichtag tatsächlich zur Verfügung stehenden Gästezimmer. Zimmer, die von Mitarbeitern des Betriebes genutzt werden, zählen nicht als Gästezimmer.

Ein Appartement ist eine spezielle Art von Gästezimmer. Es besteht aus einem oder mehreren Räumen mit Küche, separatem Bad und/oder Toilette.

Herkunftsländer:

Für die Zuordnung ist grundsätzlich der ständige Wohnsitz oder gewöhnliche Aufenthalt der Gäste maßgebend, nicht dagegen deren Staatsangehörigkeit bzw. Nationalität.

Schlafgelegenheiten:

Anzahl der Betten, die in einem Betrieb zur Beherbergung von Gästen zur Verfügung stehen. Doppelbetten zählen dabei als zwei Schlafgelegenheiten. Im Campingbereich wird gemäß einer Vorgabe der Europäischen Kommission ein Stellplatz mit vier Schlafgelegenheiten gleichgesetzt.

Übernachtungen:

Zahl der Übernachtungen von Gästen, die im Berichtszeitraum in einem Beherbergungsbetrieb ankamen oder seit dem vorherigen Berichtszeitraum dort noch anwesend waren.

Gliederungsmerkmale

Betriebsarten:

Die fachliche Gliederung der Beherbergungsbetriebe erfolgt auf Grundlage der „Klassifikation der Wirtschaftszweige, Ausgabe 2008“ (WZ 2008). Die Beherbergungsstatistik erstreckt sich auf den Wirtschaftszweig Beherbergung nach Abteilung 55 der WZ 2008, auf Vorsorge- und Rehabilitationskliniken sowie Schulungsheime.

Unterschieden werden

Hotels, Gasthöfe, Pensionen (Hotellerie)

Hotels: Beherbergungsstätten, die allgemein zugänglich sind und in denen ein Restaurant – auch für Passanten – vorhanden ist. Außerdem stehen in der Regel weitere Einrichtungen oder Räume für unterschiedliche Zwecke (Konferenzen, Seminare, Sport, Freizeit, Erholung) zur Verfügung.

Hotels garnis: Beherbergungsstätten, die allgemein zugänglich sind und in denen als Mahlzeit höchstens ein Frühstück angeboten wird.

Gasthöfe: Beherbergungsstätten, die allgemein zugänglich sind und in denen, außer dem auch für Passanten zugänglichen Gastraum, in der Regel keine weiteren Aufenthaltsräume zur Verfügung stehen.

Pensionen: Beherbergungsstätten, die allgemein zugänglich sind und in denen Speisen und Getränke nur an Hausgäste abgegeben werden.

Ferienunterkünfte und ähnliche Beherbergungsstätten

Erholungs- und Ferienheime: Beherbergungsstätten, die nur bestimmten Personengruppen, z. B. Mitgliedern eines Vereins oder einer Organisation, Beschäftigten eines Unternehmens, Kindern, Müttern, Betreuten sozialer Einrichtungen zugänglich sind und in denen Speisen und Getränke nur an Hausgäste abgegeben werden.

Ferienzentren: Beherbergungsstätten, die allgemein zugänglich sind und dazu dienen, wahlweise unterschiedliche Wohn- und Aufenthaltsmöglichkeiten sowie gleichzeitig Freizeiteinrichtungen in Verbindung mit Einkaufsmöglichkeiten und persönlichen Dienstleistungen zum vorübergehenden Aufenthalt anbieten. Als Mindestausstattung gilt das Vorhandensein von Hotelunterkunft und anderen Wohngelegenheiten auch mit Kochgelegenheit, einer Gaststätte, von Einkaufsmöglichkeiten zur Deckung des täglichen Bedarfs und des Freizeitbedarfs sowie von Einrichtungen für persönliche Dienstleistungen, z. B. Massageeinrichtungen, Solarium, Sauna, Friseur und zur aktiven Freizeitgestaltung, wie z. B. Schwimmbad, Tennis-, Tischtennis-, Minigolf- oder Trimm-Dich-Anlagen.

Ferienhäuser, -wohnungen: Beherbergungsstätten, die allgemein zugänglich sind und in denen Speisen und Getränke nicht abgegeben werden, aber eine Kochgelegenheit vorhanden ist.

Jugendherbergen und Hütten: Beherbergungsstätten, die in der Regel eine einfache Ausstattung aufweisen und vorzugsweise Jugendlichen oder Angehörigen der sie tragenden Organisation, z. B. ein Wanderverein, zur Verfügung stehen. Speisen und Getränke werden nur an Hausgäste abgegeben.

Campingplätze: Abgegrenzte Gelände, die jedermann zum vorübergehenden Aufstellen von mitgebrachten Wohnwagen, Reise- bzw. Wohnmobilen oder Zelten zugänglich sind. Im Rahmen der Monatserhebung im Tourismus werden nur Campingplätze berücksichtigt, die Urlaubscamping anbieten, nicht aber so genannte Dauercampingplätze. Die Unterscheidung zwischen Urlaubs- und Dauercamping knüpft an die vertraglich vereinbarte Dauer der Campingplatzbenutzung an. Im Urlaubscamping wird der Stellplatz in der Regel für die Dauer von Tagen oder Wochen gemietet, im Dauercamping dagegen zumeist auf Monats- oder Jahresbasis.

Sonstige tourismusrelevante Unterkünfte

Vorsorge- und Rehabilitationskliniken: Beherbergungsbetriebe, die unter ärztlicher Leitung stehen und ausschließlich oder überwiegend Kurgästen zur Verfügung stehen. Als Kurgäste gelten Personen, die sich aufgrund einer ärztlichen Verordnung in der Klinik vorübergehend aufhalten. Das Ziel des Aufenthalts ist die Erhaltung oder Wiederherstellung der Gesundheit oder der Berufs- und Arbeitsfähigkeit sowie die Inanspruchnahme der allgemein angebotenen Kureinrichtungen außerhalb des Beherbergungsbetriebes.

Zu den Vorsorge- und Reha-Kliniken zählen auch Kinderheilstätten, Sanatorien, Kur- oder ähnliche Krankenhäuser (Fachabteilungen anderer Krankenhäuser).

Im Unterschied zur Krankenhausstatistik werden Vorsorge- und Reha-Kliniken in der Beherbergungsstatistik nur dann erfasst, wenn die dort untergebrachten Personen überwiegend in der Lage sind, während des vorübergehenden Aufenthalts die Klinik zu verlassen und die Tourismusangebote der Gemeinde in Anspruch zu nehmen.

Schulungsheime: Beherbergungsstätten mit einem Übernachtungsangebot die dazu dienen, Unterricht außerhalb des regulären Schul- und Hochschulsystems anzubieten und überwiegend der Erwachsenenbildung dienen.

Gemeindegruppen:

Zusammenfassung von Gemeinden oder Gemeindeteilen nach Art der staatlichen Anerkennung (z. B. als Mineral- und Moorbad, Luftkurort, Erholungsort), die aufgrund landesrechtlicher Vorschriften verliehen wurde. Gemeinden ohne Prädikat sind in der Gruppe „Sonstige Gemeinden“ enthalten.

Reisegebiete:

Gliederung nach nichtadministrativen Raumeinheiten, die in Zusammenarbeit mit dem zuständigen Ministerium des Landes erstellt wurde und sich im Wesentlichen an den Zuständigkeitsbereichen der regionalen Tourismusverbände und an naturräumlichen Gegebenheiten orientiert. Die aktuelle Zuordnung erfolgte im Juni 2009 rückwirkend zum 01.01.2009.

Winterhalbjahr/Sommerhalbjahr:

Das Sommerhalbjahr umfasst in der amtlichen Tourismusstatistik den Zeitraum von Mai bis Oktober. Entsprechend werden die Monate November bis April dem Winterhalbjahr zugeordnet.

Allgemeine Hinweise

Die Ergebnisse des jeweils laufenden Berichtsjahres sind **vorläufig**. Dabei werden Antwortausfälle meldepflichtiger Betriebe durch ein maschinelles Imputationsverfahren geschätzt. Durch Nach- und Korrekturmeldungen werden die Ergebnisse laufend rückwirkend aktualisiert. Mit Berichtsmontat Dezember sind alle Ergebnisse eines Berichtsjahres **endgültig**. Durch Rückkorrekturen kann die Summe der bereits veröffentlichten Monatsergebnisse vom aktuellen Ergebnis für den Jahresteil abweichen.

Ab 2014 erfolgte die Ausgliederung der Schullandheime und Schulungsheime aus der Betriebsart Erholungs- und Ferienheime und die Zuordnung zu den Betriebsarten Jugendherbergen und Hütten oder Schulungsheime.

Die Erhebungsbögen zur vorliegenden Statistik sind in der PDF-Ausgabe dieses Berichtes enthalten.

Zeichenerklärung

- = genau Null oder auf Null geändert
- . = Zahlenwert geheim zu halten
- x = Tabellenfach gesperrt, weil Aussagewert nicht sinnvoll (z.B. bei Vorjahresvergleichen ohne Basiswert oder programmtechnisch nicht möglich)
- ... = Angabe fällt später an
- ** = Veränderungsrate ist größer als 999 %

Zuordnung der kreisfreien Städte und Landkreise zu Reisegebieten im Land Sachsen-Anhalt



**Ankünfte in den Beherbergungsbetrieben einschließlich Camping
in Sachsen-Anhalt seit Juli 2021**

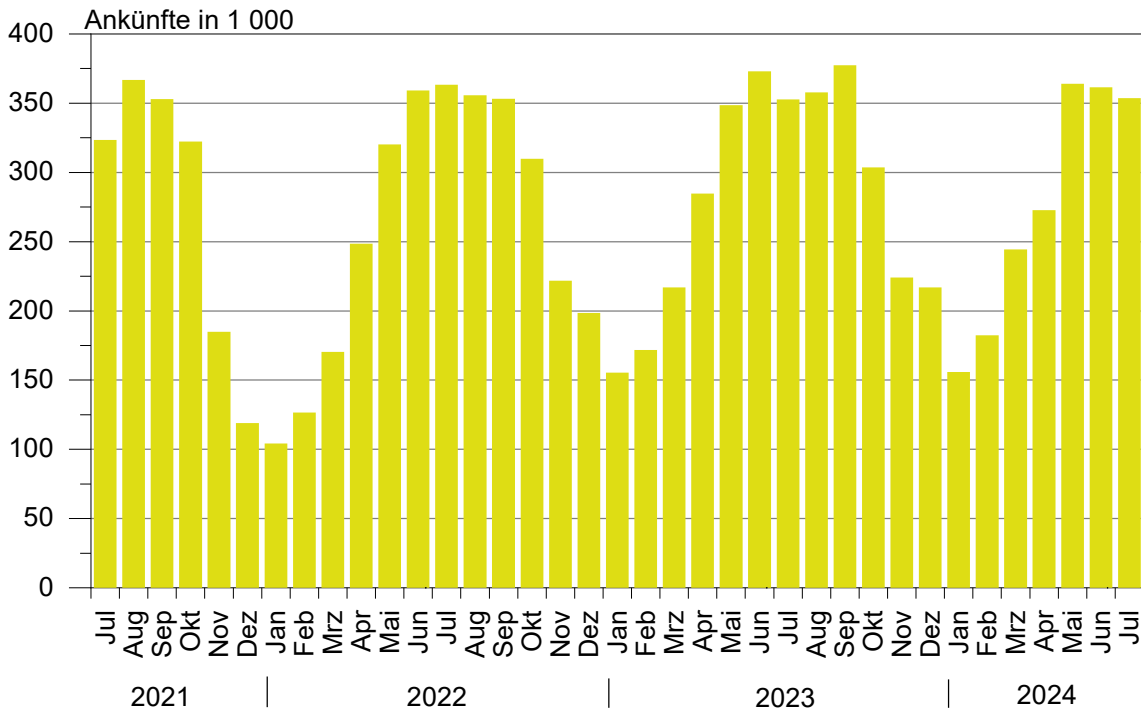

**Übernachtungen in den Beherbergungsbetrieben einschließlich Camping
in Sachsen-Anhalt seit Juli 2021**

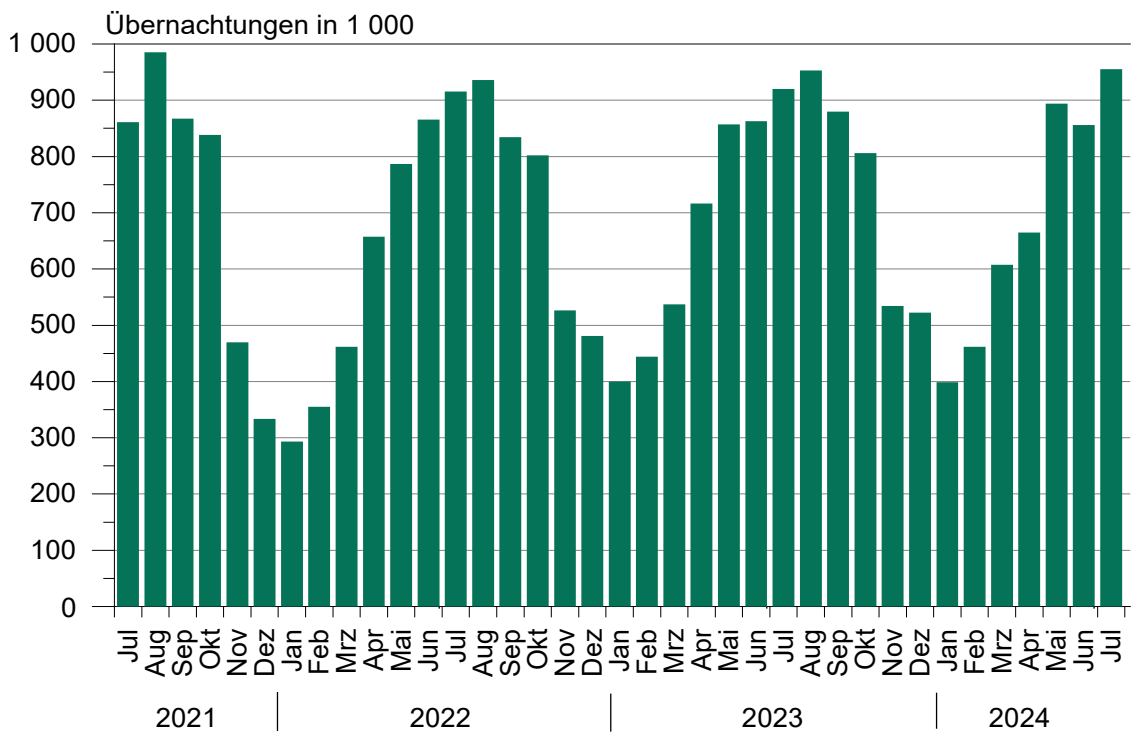

Anteile der Betriebsarten an den Übernachtungen in Beherbergungsbetrieben des Landes Sachsen-Anhalt im Monat Juli 2024

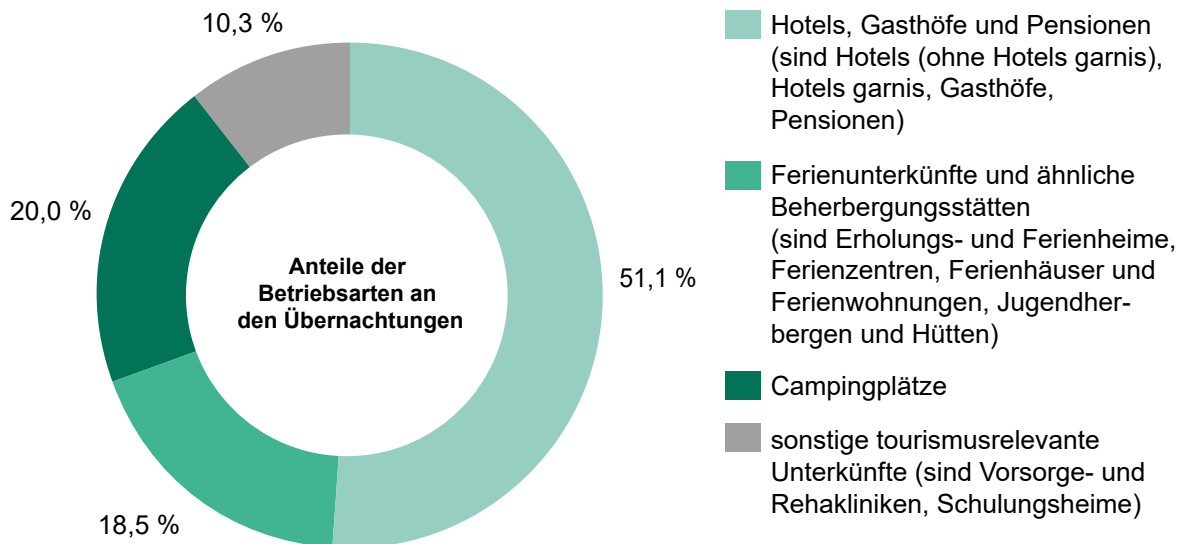

Stellplätze und Übernachtungen auf Campingplätzen in Sachsen-Anhalt seit Juli 2021

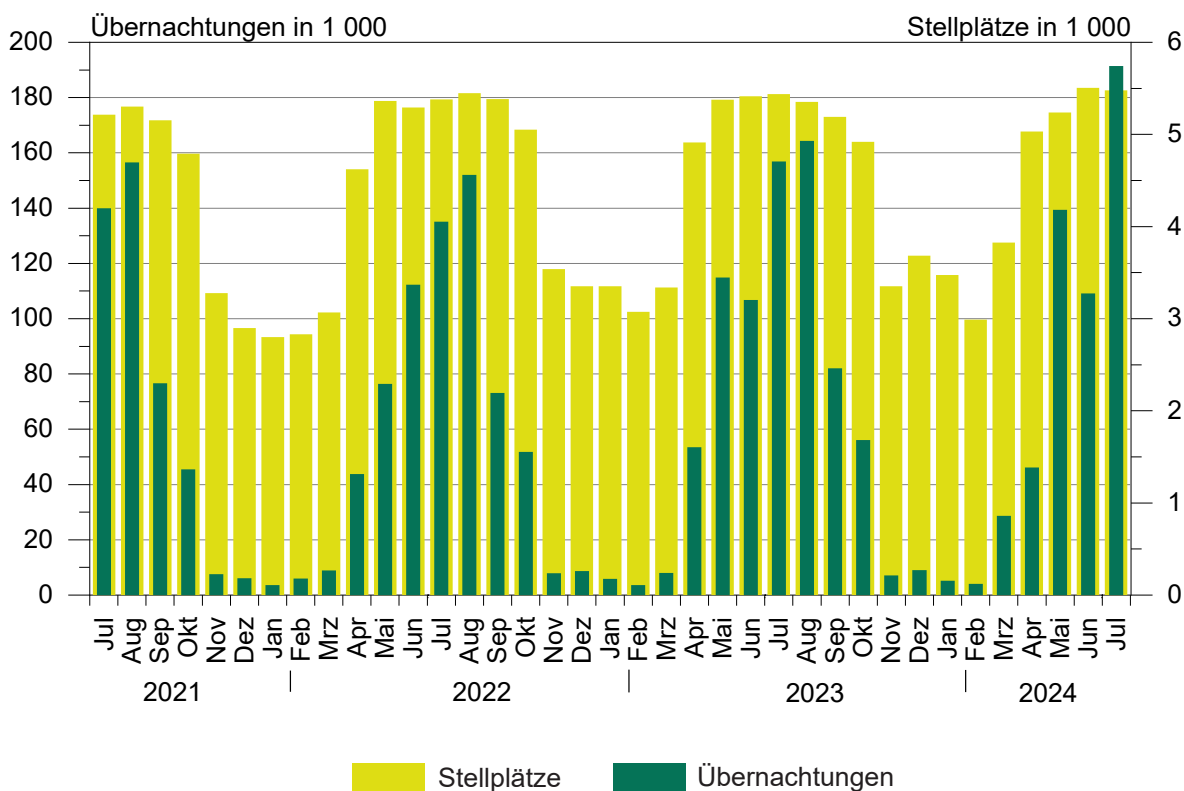

1. Ergebnisse der Beherbergungsstatistik (einschl. Camping) Sachsen-Anhalts 1993 bis 2024

Jahr ¹ ----- Monat	Geöffnete Betriebe	Angebotene Schlafgelegenheiten ³	Durchschnittl. Auslastung der angebotenen Schlafgelegenheiten	Ankünfte	Übernachtungen	Durchschnittliche Aufenthaltsdauer
			%			Tage
			Anzahl			Anzahl
1993	534	32 120	31,0	1 278 448	3 638 874	2,8
1994	776	43 225	29,1	1 661 695	4 586 336	2,8
1995	958	53 332	27,4	1 911 555	5 330 109	2,8
1996	985	55 718	27,4	2 020 138	5 569 740	2,8
1997	1 015	57 253	25,5	2 058 754	5 329 486	2,6
1998	1 025	58 703	25,0	2 139 981	5 366 764	2,5
1999	1 037	60 052	25,9	2 242 429	5 671 655	2,5
2000	1 052	61 016	25,5	2 255 209	5 688 586	2,5
2001	1 074	60 505	26,2	2 302 249	5 789 726	2,5
2002	1 049	58 600	26,1	2 190 160	5 584 831	2,5
2003	1 046	60 220	25,8	2 240 456	5 666 885	2,5
2004	1 040	60 783	25,9	2 348 778	5 874 270	2,5
2005	1 031	60 939	26,5	2 419 692	6 009 339	2,5
2006	1 060	61 913	26,5	2 568 144	6 414 065	2,5
2007	1 070	61 829	26,9	2 584 914	6 562 556	2,5
2008	1 072	62 230	27,0	2 641 801	6 699 594	2,5
2009	1 082	62 433	27,2	2 684 856	6 743 135	2,5
2010	1 068	61 314	27,7	2 777 136	6 857 027	2,5
2011	1 064	61 260	28,7	2 885 685	7 069 738	2,4
2012	1 013	60 562	29,9	2 953 302	7 353 676	2,5
2013	1 007	60 155	29,5	2 885 235	7 130 846	2,5
2014	1 008	60 668	30,8	3 014 492	7 433 263	2,5
2015	1 012	60 169	31,0	3 143 256	7 608 823	2,4
2016	1 031	63 438	31,7	3 212 557	7 791 717	2,4
2017	1 024	63 092	32,4	3 383 962	8 135 118	2,4
2018	1 053	64 117	32,5	3 432 686	8 234 898	2,4
2019	1 062	66 141	33,1	3 603 700	8 645 180	2,4
2020	805	49 363	25,5	2 234 259	5 973 768	2,7
2021	984	64 980	25,2	2 125 347	5 815 720	2,7
2022	989	66 768	30,5	3 135 928	7 911 728	2,5
2023 ²	1 000	68 128	32,0	3 358 493	8 357 082	2,5
Januar	965	65 835	19,9	155 034	399 384	2,6
Februar	973	65 195	24,2	170 725	440 693	2,6
März	992	66 772	26,3	215 085	532 938	2,5
April	1 061	74 752	32,2	284 734	715 776	2,5
Mai	1 065	76 112	35,5	348 731	838 196	2,4
Juni	1 082	77 192	36,8	368 172	851 837	2,3
Juli	1 082	77 077	38,2	347 599	909 227	2,6
August	1 074	76 530	39,9	353 507	942 456	2,7
September	1 067	75 487	38,2	369 949	863 470	2,3
Oktober	1 060	74 342	35,4	304 119	806 960	2,7
November	1 000	67 192	26,7	223 826	533 507	2,4
Dezember	1 000	68 128	25,3	217 012	522 638	2,4
2024 ²
Januar	953	64 842	19,9	151 638	390 385	2,6
Februar	948	63 788	25,1	182 588	462 699	2,5
März	989	68 160	29,1	241 178	600 663	2,5
April	1 055	74 568	29,9	271 847	662 816	2,4
Mai	1 073	76 778	37,5	363 500	892 313	2,5
Juni	1 099	78 568	36,2	360 783	853 415	2,4
Juli	1 102	78 621	39,3	353 714	955 106	2,7
August
September
Oktober
November
Dezember

¹ Betriebe und Schlafgelegenheiten jeweils Stand 31.12.² vorläufiges Ergebnis³ Doppelbetten zählen als 2 Schlafgelegenheiten. Für Camping wird 1 Stellplatz in 4 Schlafgelegenheiten umgerechnet.

2. Ergebnisse der Beherbergungsstatistik (ohne Camping) Sachsen-Anhalts 1993 bis 2024

Jahr ¹ ----- Monat	Geöffnete Betriebe	Angebotene Schlafgelegenheiten ³	Durchschnittl. Auslastung der angebotenen Schlafgelegenheiten	Ankünfte	Übernachtungen	Durchschnittliche Aufenthaltsdauer
	Anzahl	Anzahl	%	Anzahl	Anzahl	Tage
1993	523	26 124	36,8	1 190 601	3 367 559	2,8
1994	761	36 497	34,6	1 566 937	4 277 803	2,7
1995	942	45 128	33,2	1 811 003	5 007 498	2,8
1996	962	46 414	31,3	1 932 154	5 285 103	2,7
1997	992	48 021	28,7	1 975 694	5 063 247	2,6
1998	1 001	49 311	28,3	2 058 299	5 117 997	2,5
1999	1 014	49 668	30,0	2 148 827	5 397 178	2,5
2000	1 029	50 468	29,5	2 172 719	5 440 659	2,5
2001	1 051	50 537	29,9	2 214 457	5 552 933	2,5
2002	1 028	49 376	29,0	2 109 187	5 364 807	2,5
2003	1 023	50 440	29,5	2 142 285	5 407 056	2,5
2004	1 016	50 443	30,2	2 256 199	5 632 471	2,5
2005	1 007	50 599	30,9	2 324 562	5 765 201	2,5
2006	1 036	52 157	32,7	2 473 256	6 175 243	2,5
2007	1 042	51 957	32,8	2 491 592	6 318 556	2,5
2008	1 045	52 698	33,1	2 536 496	6 437 309	2,5
2009	1 054	53 101	32,9	2 563 953	6 444 477	2,5
2010	1 043	52 434	33,6	2 672 362	6 584 600	2,5
2011	1 042	52 784	34,7	2 771 521	6 787 242	2,4
2012	990	52 006	36,2	2 836 567	7 051 100	2,5
2013	985	51 799	35,7	2 779 653	6 858 500	2,5
2014	984	52 272	36,8	2 886 023	7 116 419	2,5
2015	987	51 417	36,8	2 996 924	7 257 677	2,4
2016	1 003	53 058	38,1	3 065 503	7 413 880	2,4
2017	993	53 496	39,0	3 215 807	7 726 130	2,4
2018	1 020	54 533	38,7	3 244 687	7 771 295	2,4
2019	1 026	55 981	39,7	3 391 297	8 127 784	2,4
2020	780	41 483	29,2	2 002 407	5 332 804	2,7
2021	947	53 384	29,7	1 939 090	5 284 801	2,7
2022	945	53 364	36,7	2 901 012	7 233 339	2,5
2023	949	53 396	38,5	3 089 986	7 600 621	2,5
Januar	922	52 759	24,5	153 456	393 568	2,6
Februar	931	52 899	29,6	169 276	437 076	2,6
März	944	53 492	32,1	211 542	525 013	2,5
April	985	55 096	40,3	266 666	661 770	2,5
Mai	983	55 268	42,7	310 235	731 065	2,4
Juni	995	55 536	44,8	324 572	745 389	2,3
Juli	995	55 325	44,2	293 196	754 345	2,6
August	989	55 118	45,7	302 590	778 175	2,6
September	985	54 879	47,5	335 719	782 562	2,3
Oktober	984	54 834	44,3	286 955	751 195	2,6
November	951	53 740	32,8	221 688	526 833	2,4
Dezember	949	53 396	31,6	214 091	513 630	2,4
2024 ²
Januar	909	52 266	24,3	150 557	385 771	2,6
Februar	905	51 824	30,6	180 845	458 633	2,5
März	931	52 852	35,2	230 775	572 019	2,5
April	978	54 564	37,8	255 358	616 133	2,4
Mai	989	55 306	44,0	317 477	753 435	2,4
Juni	1 012	56 620	43,9	321 368	744 679	2,3
Juli	1 016	56 705	43,6	300 947	763 632	2,5
August
September
Oktober
November
Dezember

¹ Betriebe und Betten jeweils Stand 31.12.² vorläufiges Ergebnis³ Doppelbetten zählen als zwei Schlafgelegenheiten

3. Beherbergungsbetriebe (einschl. Camping), Schlafgelegenheiten und Auslastung der Kapazitäten nach kreisfreien Städten und Landkreisen

Land Kreisfreie Stadt Landkreis	Juli 2024							Jan. bis Juli 2024
	Betriebe			in den Betrieben angebotene Schlafgelegenheiten ¹				durchschnittliche Auslastung
	insgesamt	darunter geöffnete		insgesamt	Veränderung gegenüber dem Vorjahresmonat	durchschnittliche Auslastung	nachrichtlich	
		zusammen	Veränderung gegenüber dem Vorjahresmonat				maximales Angebot an Schlafgelegenheiten der letzten 13 Monate	
Anzahl		%	Anzahl	%		Anzahl	%	
Sachsen-Anhalt insgesamt	1 127	1 102	1,8	78 621	2,0	39,3	81 583	31,6
Dessau-Roßlau, Stadt	26	26	-	1 945	-6,1	38,1	1 985	31,9
Halle (Saale), Stadt	41	41	17,1	3 130	6,6	39,2	3 255	39,5
Magdeburg, Landeshauptstadt	50	50	2,0	6 486	2,5	32,0	6 615	33,7
Altmarkkreis Salzwedel	53	50	-7,4	3 673	-8,1	38,0	3 930	30,5
Anhalt-Bitterfeld	57	56	3,7	3 765	5,3	34,0	3 846	23,6
Börde	54	54	5,9	4 970	4,1	34,4	5 196	27,4
Burgenlandkreis	119	116	3,6	7 047	1,7	41,2	7 263	32,0
Harz	334	322	-	21 689	1,0	45,8	22 647	34,3
Jerichower Land	44	44	2,3	3 029	0,3	22,7	3 140	18,4
Mansfeld-Südharz	72	71	7,6	3 781	5,9	39,4	3 913	27,3
Saalekreis	67	67	-1,5	4 540	8,4	36,9	4 650	27,8
Salzlandkreis	71	69	-	3 929	-2,2	40,5	4 199	35,8
Stendal	59	57	5,6	3 852	7,1	34,9	3 999	30,0
Wittenberg	80	79	-	6 785	2,9	41,6	6 945	33,3

¹ Doppelbetten zählen als 2 Schlafgelegenheiten. Für Camping wird 1 Stellplatz in 4 Schlafgelegenheiten umgerechnet.

**4. Ankünfte, Übernachtungen und Aufenthaltsdauer der Gäste in Beherbergungsbetrieben (einschl. Camping)
nach kreisfreien Städten, Landkreisen und zusammengefassten Gästegruppen**

Land Kreisfreie Stadt/Landkreis ----- Ständiger Wohnsitz der Gäste Deutschland/Ausland	Juli 2024					Januar bis Juli 2024				
	Ankünfte		Übernachtungen		durch- schn. Aufent- halts- dauer	Ankünfte		Übernachtungen		durch- schn. Aufent- halts- dauer
	insge- samt	Veränd. gegen- über Vorj.- monat	insge- samt	Veränd. gegen- über Vorj.- monat		insge- samt	Veränd. gegen- über Vorj.- zeitr.	insge- samt	Veränd. gegen- über Vorj.- zeitr.	
	Anzahl	%	Anzahl	%	Tage	Anzahl	%	Anzahl	%	Tage
Sachsen-Anhalt insgesamt	353 714	1,8	955 106	5,0	2,7	1 925 248	1,9	4 817 397	2,8	2,5
Deutschland	309 714	2,0	867 973	5,6	2,8	1 774 918	1,8	4 470 806	2,4	2,5
Ausland	44 000	0,1	87 133	-0,5	2,0	150 330	2,8	346 591	8,3	2,3
Dessau-Roßlau, Stadt	13 323	0,2	22 962	4,6	1,7	79 242	3,5	130 802	1,6	1,7
Deutschland	11 070	2,1	18 739	7,7	1,7	70 089	4,8	114 628	4,0	1,6
Ausland	2 253	-8,0	4 223	-7,3	1,9	9 153	-5,5	16 174	-12,7	1,8
Halle (Saale), Stadt	21 104	8,1	37 904	0,7	1,8	137 823	1,3	246 117	3,2	1,8
Deutschland	18 205	9,7	32 494	2,4	1,8	123 187	1,5	216 789	2,6	1,8
Ausland	2 899	-1,0	5 410	-8,3	1,9	14 636	0,4	29 328	8,2	2,0
Magdeburg, Landeshauptstadt	37 014	-8,0	64 293	-6,7	1,7	246 940	4,4	434 829	2,2	1,8
Deutschland	29 216	-8,2	53 002	-5,4	1,8	217 646	4,3	378 698	1,8	1,7
Ausland	7 798	-7,2	11 291	-12,3	1,4	29 294	5,2	56 131	5,0	1,9
Altmarkkreis Salzwedel	11 277	-4,3	43 210	-2,9	3,8	57 528	1,0	207 697	3,7	3,6
Deutschland	10 938	-4,0	42 355	-3,0	3,9	55 691	1,0	201 895	3,4	3,6
Ausland	339	-14,2	855	2,4	2,5	1 837	2,9	5 802	16,8	3,2
Anhalt-Bitterfeld	16 826	12,7	39 722	17,1	2,4	81 040	14,3	182 970	13,8	2,3
Deutschland	14 269	19,0	35 872	18,2	2,5	71 706	15,0	166 655	13,4	2,3
Ausland	2 557	-12,7	3 850	7,8	1,5	9 334	9,3	16 315	17,9	1,7
Börde	15 546	-2,3	52 881	2,0	3,4	83 337	-0,6	266 212	4,0	3,2
Deutschland	13 249	-3,0	48 753	2,3	3,7	74 730	-0,7	247 588	3,5	3,3
Ausland	2 297	1,8	4 128	-1,7	1,8	8 607	0,6	18 624	10,7	2,2
Burgenlandkreis	28 957	-2,3	89 662	6,1	3,1	148 080	-	429 330	1,0	2,9
Deutschland	26 127	-1,8	84 350	5,8	3,2	139 546	-0,1	408 684	0,1	2,9
Ausland	2 830	-6,8	5 312	11,5	1,9	8 534	1,5	20 646	23,0	2,4
Harz	92 532	2,0	306 829	8,9	3,3	522 377	1,1	1 489 366	1,5	2,9
Deutschland	82 899	1,4	279 459	9,0	3,4	497 398	1,0	1 420 654	1,3	2,9
Ausland	9 633	6,8	27 370	7,4	2,8	24 979	4,1	68 712	6,5	2,8
Jerichower Land	8 919	-13,4	21 175	-23,8	2,4	46 527	-6,3	100 957	-6,3	2,2
Deutschland	8 450	-13,2	20 465	-23,8	2,4	44 277	-6,1	97 140	-6,1	2,2
Ausland	469	-18,2	710	-24,9	1,5	2 250	-10,2	3 817	-11,5	1,7
Mansfeld-Südharz	17 726	4,5	45 850	4,4	2,6	90 568	2,1	205 002	2,1	2,3
Deutschland	16 512	4,8	43 103	4,0	2,6	86 735	2,2	196 567	1,9	2,3
Ausland	1 214	0,1	2 747	10,2	2,3	3 833	-0,8	8 435	6,9	2,2
Saalekreis	27 157	21,0	51 966	13,2	1,9	121 787	2,7	242 022	1,2	2,0
Deutschland	21 602	20,6	44 351	14,7	2,1	105 921	3,1	209 980	1,2	2,0
Ausland	5 555	22,8	7 615	5,2	1,4	15 866	-0,4	32 042	1,3	2,0
Salzlandkreis	15 009	-15,8	49 338	1,1	3,3	84 787	-5,2	273 012	5,1	3,2
Deutschland	13 134	-14,5	44 492	3,1	3,4	77 717	-5,6	243 902	2,3	3,1
Ausland	1 875	-24,1	4 846	-14,3	2,6	7 070	-0,7	29 110	35,7	4,1
Stendal	18 476	14,5	41 723	22,5	2,3	90 752	4,8	196 206	8,7	2,2
Deutschland	17 550	15,1	39 061	27,7	2,2	87 008	4,4	179 532	9,0	2,1
Ausland	926	2,9	2 662	-23,3	2,9	3 744	14,0	16 674	6,0	4,5
Wittenberg	29 848	7,1	87 591	4,7	2,9	134 460	2,2	412 875	3,6	3,1
Deutschland	26 493	5,9	81 477	4,4	3,1	123 267	1,5	388 094	3,4	3,1
Ausland	3 355	18,0	6 114	9,3	1,8	11 193	9,8	24 781	7,0	2,2

5. Ankünfte, Übernachtungen und Aufenthaltsdauer der Gäste in Beherbergungsbetrieben der Hotellerie (Hotels, Hotels garnis, Gasthöfe und Pensionen) nach kreisfreien Städten, Landkreisen und zusammengefassten Gästegruppen

Land Kreisfreie Stadt/Landkreis ----- Ständiger Wohnsitz der Gäste Deutschland/Ausland	Juli 2024					Januar bis Juli 2024				
	Ankünfte		Übernachtungen		durch- schn. Aufent- halts- dauer	Ankünfte		Übernachtungen		durch- schn. Aufent- halts- dauer
	insge- samt	Veränd. gegen- über Vorj.- monat	insge- samt	Veränd. gegen- über Vorj.- monat		insge- samt	Veränd. gegen- über Vorj.- zeitr.	insge- samt	Veränd. gegen- über Vorj.- zeitr.	
	Anzahl	%	Anzahl	%	Tage	Anzahl	%	Anzahl	%	Tage
Sachsen-Anhalt insgesamt	249 678	4,0	488 061	2,8	2,0	1 451 161	2,0	2 829 227	1,7	1,9
Deutschland	213 491	4,5	425 091	2,8	2,0	1 320 316	1,9	2 567 402	1,0	1,9
Ausland	36 187	1,0	62 970	2,4	1,7	130 845	2,9	261 825	10,1	2,0
Dessau-Roßlau, Stadt	12 431	1,5	20 315	7,2	1,6	72 877	5,6	113 729	5,8	1,6
Deutschland	10 284	3,7	16 676	10,1	1,6	64 025	6,9	99 808	6,3	1,6
Ausland	2 147	-7,9	3 639	-4,4	1,7	8 852	-2,9	13 921	2,5	1,6
Halle (Saale), Stadt	18 230	7,1	29 488	5,0	1,6	122 250	-0,2	193 311	1,4	1,6
Deutschland	15 614	9,6	25 003	8,6	1,6	108 519	-	169 583	1,4	1,6
Ausland	2 616	-5,7	4 485	-11,5	1,7	13 731	-2,0	23 728	1,5	1,7
Magdeburg, Landeshauptstadt	32 441	-6,4	51 962	-8,8	1,6	220 383	4,1	370 050	0,7	1,7
Deutschland	25 381	-6,3	42 282	-8,1	1,7	193 504	4,0	326 360	1,0	1,7
Ausland	7 060	-6,7	9 680	-11,6	1,4	26 879	4,9	43 690	-1,0	1,6
Altmarkkreis Salzwedel	6 089	1,4	13 191	0,7	2,2	34 896	5,9	71 562	5,2	2,1
Deutschland	5 807	2,4	12 426	0,3	2,1	33 211	6,0	66 146	4,3	2,0
Ausland	282	-15,6	765	7,1	2,7	1 685	4,4	5 416	17,2	3,2
Anhalt-Bitterfeld	10 665	20,7	20 840	25,9	2,0	60 026	15,3	118 997	15,7	2,0
Deutschland	8 576	32,8	17 771	28,7	2,1	51 689	16,1	104 652	14,9	2,0
Ausland	2 089	-12,3	3 069	12,0	1,5	8 337	10,5	14 345	22,0	1,7
Börde	9 877	-4,9	17 650	-7,2	1,8	60 684	-2,6	111 847	-0,1	1,8
Deutschland	8 055	-7,6	15 182	-8,7	1,9	53 228	-2,7	98 650	-0,2	1,9
Ausland	1 822	9,2	2 468	3,3	1,4	7 456	-1,5	13 197	1,3	1,8
Burgenlandkreis	18 694	3,2	34 797	8,0	1,9	97 306	0,4	183 138	2,8	1,9
Deutschland	16 327	4,8	30 652	7,6	1,9	90 122	0,6	167 130	1,9	1,9
Ausland	2 367	-6,8	4 145	11,7	1,8	7 184	-2,0	16 008	14,0	2,2
Harz	62 782	0,1	157 565	-2,1	2,5	367 343	0,5	867 977	-1,2	2,4
Deutschland	55 773	-0,6	141 194	-3,3	2,5	348 451	0,4	825 273	-1,5	2,4
Ausland	7 009	5,7	16 371	9,4	2,3	18 892	2,7	42 704	6,1	2,3
Jerichower Land	6 351	-5,0	10 803	-14,5	1,7	34 748	-6,7	64 007	-6,6	1,8
Deutschland	6 007	-3,8	10 305	-13,7	1,7	32 812	-6,8	60 849	-7,0	1,9
Ausland	344	-21,6	498	-28,8	1,4	1 936	-5,5	3 158	3,4	1,6
Mansfeld-Südharz	10 820	7,3	23 126	10,8	2,1	63 044	2,6	128 684	2,6	2,0
Deutschland	9 963	7,9	21 051	10,7	2,1	59 946	2,8	121 724	2,4	2,0
Ausland	857	0,4	2 075	12,2	2,4	3 098	-1,1	6 960	8,2	2,2
Saalekreis	21 876	32,9	37 047	19,9	1,7	105 390	3,2	199 614	0,1	1,9
Deutschland	16 859	34,0	30 204	22,6	1,8	90 567	3,7	169 225	-0,2	1,9
Ausland	5 017	29,2	6 843	9,3	1,4	14 823	-	30 389	1,6	2,1
Salzlandkreis	11 100	-9,7	20 883	-3,1	1,9	66 282	-4,1	136 750	7,9	2,1
Deutschland	9 826	-9,1	17 340	-5,9	1,8	60 635	-5,1	113 787	-0,7	1,9
Ausland	1 274	-14,3	3 543	13,3	2,8	5 647	7,8	22 963	88,6	4,1
Stendal	11 677	15,2	20 897	17,1	1,8	61 683	6,2	115 339	9,9	1,9
Deutschland	11 086	16,6	19 914	20,0	1,8	58 909	5,8	108 514	8,3	1,8
Ausland	591	-6,5	983	-21,0	1,7	2 774	16,5	6 825	43,6	2,5
Wittenberg	16 645	14,5	29 497	16,2	1,8	84 249	2,1	154 222	2,0	1,8
Deutschland	13 933	13,8	25 091	17,0	1,8	74 698	0,6	135 701	1,0	1,8
Ausland	2 712	18,3	4 406	11,6	1,6	9 551	15,1	18 521	10,5	1,9

**6. Beherbergungsbetriebe (einschl. Camping), Schlafgelegenheiten und Auslastung der Kapazitäten
nach Reisegebieten und Betriebsarten**

Land Reisegebiet ----- Betriebsart	Juli 2024						Jan. bis Juli 2024	
	Betriebe			in den Betrieben angebotene Schlafgelegenheiten ¹			durch- schnitt- liche Aus- lastung	
	ins- gesamt	darunter geöffnete		ins- gesamt	Verände- rung ge- genüber dem Vor- jahres- monat	durch- schnitt- liche Aus- lastung		nachrichtlich
		zu- sammen	Verände- rung ge- genüber dem Vor- jahres- monat					maximales Angebot an Schlafge- legenheiten der letzten 13 Monate
Anzahl		%	Anzahl	%	Anzahl	%		
	Sachsen-Anhalt							
Betriebe insgesamt	1 127	1 102	1,8	78 621	2,0	39,3	81 583	31,6
Hotels, Gasthöfe, Pensionen	775	766	2,1	39 515	3,6	40,0	40 866	35,2
Hotels (ohne Hotels garnis)	393	389	2,6	28 645	2,7	41,5	29 603	36,4
Hotels garnis	94	93	9,4	4 938	14,2	40,5	5 180	37,2
Gasthöfe	82	81	2,5	1 710	1,1	34,4	1 756	26,8
Pensionen	206	203	-1,9	4 222	-0,6	31,5	4 327	27,6
Ferienunterkünfte und ähnliche Beherbergungsstätten	237	224	2,8	13 249	0,4	43,1	14 176	31,3
Erholungs- und Ferienheime	15	13	-7,1	1 019	-8,6	47,4	1 142	36,4
Ferienzentren	19	16	-	3 266	-2,3	54,6	3 631	38,8
Ferienhäuser und Ferien- wohnungen	141	136	5,4	4 560	4,8	41,3	4 819	27,6
Jugendherbergen und Hütten	62	59	-	4 404	0,4	35,6	4 584	28,3
Campingplätze	89	86	-1,1	21 916	0,8	28,2	22 580	14,0
Sonstige tourismusrelevante Unterkünfte	26	26	-3,7	3 941	-0,9	80,6	3 961	77,0
Vorsorge- und Reha-Kliniken	14	14	-	3 341	-	91,4	3 361	86,4
Schulungsheime	12	12	-7,7	600	-5,8	20,6	600	24,5
	Harz und Harzvorland							
Betriebe zusammen	406	393	1,3	25 470	1,7	44,9	26 560	33,3
Hotels, Gasthöfe, Pensionen	262	258	1,2	12 903	1,9	45,5	13 450	38,3
Hotels (ohne Hotels garnis)	144	143	3,6	9 846	2,5	48,4	10 200	41,0
Hotels garnis	29	28	-	1 179	3,7	41,9	1 311	35,5
Gasthöfe	27	27	3,8	533	2,9	40,9	547	29,8
Pensionen	62	60	-4,8	1 345	-3,8	29,7	1 392	23,4
Ferienunterkünfte und ähnliche Beherbergungsstätten	120	111	0,9	6 502	-	47,7	7 045	33,3
Erholungs- und Ferienheime	7	6	-14,3	407	-7,1	44,0	433	36,2
Ferienzentren	11	8	-	1 904	-0,4	59,4	2 201	45,5
Ferienhäuser und Ferien- wohnungen	77	74	1,4	2 510	0,2	43,2	2 630	25,8
Jugendherbergen und Hütten	25	23	4,5	1 681	2,1	42,1	1 781	31,2
Campingplätze	18	18	12,5	5 212	4,3	35,9	5 212	14,0
Sonstige tourismusrelevante Unterkünfte	6	6	-14,3	853	-4,4	67,5	853	66,3
Vorsorge- und Reha-Kliniken	2	2	-
Schulungsheime	4	4	-20,0

¹ Doppelbetten zählen als 2 Schlafgelegenheiten. Für Camping wird 1 Stellplatz in 4 Schlafgelegenheiten umgerechnet.

**Noch 6. Beherbergungsbetriebe (einschl. Camping), Schlafgelegenheiten und Auslastung der Kapazitäten
nach Reisegebieten und Betriebsarten**

Land Reisegebiet ----- Betriebsart	Juli 2024						Jan. bis Juli 2024	
	Betriebe			in den Betrieben angebotene Schlafgelegenheiten ¹			durch- schnitt- liche Aus- lastung	
	ins- gesamt	darunter geöffnete		ins- gesamt	Verände- rung ge- genüber dem Vor- jahres- monat	durch- schnitt- liche Aus- lastung		nachrichtlich
		zu- sammen	Verände- rung ge- genüber dem Vor- jahres- monat					maximales Angebot an Schlafge- legenheiten der letzten 13 Monate
Anzahl		%	Anzahl	%		Anzahl	%	
	Halle, Saale, Unstrut							
Betriebe zusammen	227	224	4,2	14 717	4,7	39,4	15 168	32,4
Hotels, Gasthöfe, Pensionen	169	166	3,8	8 468	4,3	38,7	8 860	33,6
Hotels (ohne Hotels garnis)	81	79	1,3	5 692	0,4	38,6	6 036	33,1
Hotels garnis	23	23	21,1	1 594	23,6	41,9	1 612	39,4
Gasthöfe	20	19	-	408	-0,7	37,2	434	27,5
Pensionen	45	45	2,3	774	3,6	33,3	778	29,5
Ferienunterkünfte und ähnliche								
Beherbergungsstätten	34	34	9,7
Erholungs- und Ferienheime	2	2	-
Ferienzentren	1	1	-
Ferienhäuser und Ferien- wohnungen	18	18	28,6
Jugendherbergen und Hütten	13	13	-7,1	1 169	-1,0	29,4	1 179	28,3
Campingplätze	17	17	-	3 408	4,0	37,6	3 448	18,4
Sonstige tourismusrelevante								
Unterkünfte	7	7	-
Vorsorge- und Reha-Kliniken	4	4	-	710	-	86,5	710	80,4
Schulungsheime	3	3	-
	Anhalt-Wittenberg							
Betriebe zusammen	163	161	1,3	12 495	2,1	38,8	12 776	30,0
Hotels, Gasthöfe, Pensionen	112	112	2,8	5 732	6,5	39,8	5 859	33,6
Hotels (ohne Hotels garnis)	54	54	5,9	4 211	6,6	42,7	4 294	35,9
Hotels garnis	15	15	15,4	613	26,7	38,6	646	32,4
Gasthöfe	11	11	-	213	-0,5	20,6	214	16,0
Pensionen	32	32	-5,9	695	-5,1	28,6	705	26,6
Ferienunterkünfte und ähnliche								
Beherbergungsstätten	33	31	-
Erholungs- und Ferienheime	1	1	-
Ferienzentren	1	1	-
Ferienhäuser und Ferien- wohnungen	21	20	-
Jugendherbergen und Hütten	10	9	-	711	-	40,9	769	29,6
Campingplätze	15	15	-6,3	4 204	-0,5	27,4	4 204	14,3
Sonstige tourismusrelevante								
Unterkünfte	3	3	-
Vorsorge- und Reha-Kliniken	2	2	-
Schulungsheime	1	1	-

¹ Doppelbetten zählen als 2 Schlafgelegenheiten. Für Camping wird 1 Stellplatz in 4 Schlafgelegenheiten umgerechnet.

**Noch 6. Beherbergungsbetriebe (einschl. Camping), Schlafgelegenheiten und Auslastung der Kapazitäten
nach Reisegebieten und Betriebsarten**

Land Reisegebiet ----- Betriebsart	Juli 2024							Jan. bis Juli 2024
	Betriebe			in den Betrieben angebotene Schlafgelegenheiten ¹				durch- schnitt- liche Aus- lastung
	ins- gesamt	darunter geöffnete		ins- gesamt	Verände- rung ge- genüber dem Vor- jahres- monat	durch- schnitt- liche Aus- lastung	nachrichtlich	
		zu- sammen	Verände- rung ge- genüber dem Vor- jahres- monat				maximales Angebot an Schlafge- legenheiten der letzten 13 Monate	
Anzahl		%	Anzahl	%		Anzahl	%	
	Magdeburg, Elbe-Börde-Heide							
Betriebe zusammen	219	217	2,4	18 414	1,5	32,9	19 150	30,1
Hotels, Gasthöfe, Pensionen	158	158	2,6	9 659	2,9	33,9	9 848	33,8
Hotels (ohne Hotels garnis)	79	79	1,3	7 194	1,4	33,6	7 304	33,4
Hotels garnis	20	20	11,1	1 310	10,6	40,9	1 369	41,1
Gasthöfe	15	15	-	341	-0,6	24,7	343	22,2
Pensionen	44	44	2,3	814	6,8	29,3	832	30,5
Ferienunterkünfte und ähnliche Beherbergungsstätten	30	29	-	1 495	-4,2	36,0	1 638	28,5
Erholungs- und Ferienheime	4	3	-
Ferienzentren	2	2	-
Ferienhäuser und Ferien- wohnungen	14	14	-	369	7,0	35,4	385	37,9
Jugendherbergen und Hütten	10	10	-	603	-1,0	30,1	615	24,3
Campingplätze	23	22	4,8	6 144	1,1	21,9	6 528	12,3
Sonstige tourismusrelevante Unterkünfte	8	8	-	1 116	0,2	81,0	1 136	75,6
Vorsorge- und Reha-Kliniken	4	4	-	862	-	96,9	882	89,8
Schulungsheime	4	4	-	254	0,8	27,0	254	27,6
	Altmark							
Betriebe zusammen	112	107	-0,9	7 525	-0,9	36,4	7 929	30,3
Hotels, Gasthöfe, Pensionen	74	72	-	2 753	5,5	40,0	2 849	33,4
Hotels (ohne Hotels garnis)	35	34	-	1 702	8,8	41,7	1 769	35,3
Hotels garnis	7	7	-	242	5,2	26,7	242	21,9
Gasthöfe	9	9	12,5	215	4,9	42,6	218	36,9
Pensionen	23	22	-4,3	594	-2,6	39,7	620	31,6
Ferienunterkünfte und ähnliche Beherbergungsstätten	20	19	11,8
Erholungs- und Ferienheime	1	1	-
Ferienzentren	4	4	-
Ferienhäuser und Ferien- wohnungen	11	10	25,0	354	22,9	33,7	372	28,8
Jugendherbergen und Hütten	4	4	-	240	-	17,5	240	13,3
Campingplätze	16	14	-17,6	2 948	-7,2	17,9	3 188	11,4
Sonstige tourismusrelevante Unterkünfte	2	2	-
Vorsorge- und Reha-Kliniken	2	2	-
Schulungsheime	-	-	-	-	-	-	-	-

¹ Doppelbetten zählen als 2 Schlafgelegenheiten. Für Camping wird 1 Stellplatz in 4 Schlafgelegenheiten umgerechnet.

**7. Ankünfte, Übernachtungen und Aufenthaltsdauer der Gäste in Beherbergungsbetrieben (einschl. Camping)
nach Reisegebieten, Betriebsarten und zusammengefassten Gästegruppen**

Land, Reisegebiet ----- Betriebsart ----- Ständiger Wohnsitz der Gäste Deutschland/Ausland	Juli 2024					Januar bis Juli 2024				
	Ankünfte		Übernachtungen		durch- schn. Aufent- halts- dauer	Ankünfte		Übernachtungen		durch- schn. Aufent- halts- dauer
	insge- samt	Veränd. gegen- über Vorj.- monat	insge- samt	Veränd. gegen- über Vorj.- monat		insge- samt	Veränd. gegen- über Vorj.- zeitr.	insge- samt	Veränd. gegen- über Vorj.- zeitr.	
	Anzahl	%	Anzahl	%	Tage	Anzahl	%	Anzahl	%	Tage
	Sachsen-Anhalt									
Betriebe insgesamt	353 714	1,8	955 106	5,0	2,7	1 925 248	1,9	4 817 397	2,8	2,5
Deutschland	309 714	2,0	867 973	5,6	2,8	1 774 918	1,8	4 470 806	2,4	2,5
Ausland	44 000	0,1	87 133	-0,5	2,0	150 330	2,8	346 591	8,3	2,3
Hotels, Gasthöfe, Pensionen	249 678	4,0	488 061	2,8	2,0	1 451 161	2,0	2 829 227	1,7	1,9
Deutschland	213 491	4,5	425 091	2,8	2,0	1 320 316	1,9	2 567 402	1,0	1,9
Ausland	36 187	1,0	62 970	2,4	1,7	130 845	2,9	261 825	10,1	2,0
Hotels (ohne Hotels garnis)	187 999	2,9	367 554	2,7	2,0	1 105 062	1,4	2 131 238	1,1	1,9
Deutschland	159 319	3,8	320 944	3,7	2,0	1 002 834	1,4	1 950 094	1,2	1,9
Ausland	28 680	-2,0	46 610	-3,7	1,6	102 228	0,7	181 144	-	1,8
Hotels garnis	35 396	12,4	61 782	7,3	1,7	205 391	6,9	369 550	5,4	1,8
Deutschland	30 129	11,7	52 965	4,5	1,8	185 079	6,4	332 648	4,0	1,8
Ausland	5 267	17,0	8 817	28,2	1,7	20 312	11,9	36 902	19,8	1,8
Gasthöfe	9 273	5,5	17 693	-0,6	1,9	48 677	5,5	93 131	-0,6	1,9
Deutschland	8 501	5,1	16 403	-0,5	1,9	46 260	5,1	88 288	-1,2	1,9
Ausland	772	10,4	1 290	-2,4	1,7	2 417	14,3	4 843	11,9	2,0
Pensionen	17 010	-1,2	41 032	-1,5	2,4	92 031	-3,0	235 308	2,6	2,6
Deutschland	15 542	-2,0	34 779	-5,5	2,2	86 143	-3,8	196 372	-5,5	2,3
Ausland	1 468	8,9	6 253	28,6	4,3	5 888	9,8	38 936	80,5	6,6

**Noch 7. Ankünfte, Übernachtungen und Aufenthaltsdauer der Gäste in Beherbergungsbetrieben (einschl. Camping)
nach Reisegebieten, Betriebsarten und zusammengefassten Gästegruppen**

Land, Reisegebiet ----- Betriebsart ----- Ständiger Wohnsitz der Gäste Deutschland/Ausland	Juli 2024					Januar bis Juli 2024				
	Ankünfte		Übernachtungen		durch- schn. Aufent- halts- dauer	Ankünfte		Übernachtungen		durch- schn. Aufent- halts- dauer
	insge- samt	Veränd. gegen- über Vorj.- monat	insge- samt	Veränd. gegen- über Vorj.- monat		insge- samt	Veränd. gegen- über Vorj.- zeitr.	insge- samt	Veränd. gegen- über Vorj.- zeitr.	
	Anzahl	%	Anzahl	%	Tage	Anzahl	%	Anzahl	%	Tage
Sachsen-Anhalt										
Ferienunterkünfte u. ähnliche										
Beherbergungsstätten	45 304	-3,1	177 124	-4,0	3,9	263 708	0,1	819 659	-2,8	3,1
Deutschland	42 687	-3,0	164 255	-3,0	3,8	254 559	0,1	757 727	-3,1	3,0
Ausland	2 617	-4,7	12 869	-15,7	4,9	9 149	0,8	61 932	1,0	6,8
Erholungs- und Ferienheime	3 721	-9,5	14 967	-0,4	4,0	28 841	-1,9	79 880	-2,3	2,8
Deutschland	3 697	-8,3	14 903	0,5	4,0	28 631	-1,4	79 306	-1,6	2,8
Ausland	24	-68,8	64	-67,2	2,7	210	-42,3	574	-51,1	2,7
Ferienzentren	13 164	-4,8	55 274	-10,5	4,2	77 599	-2,7	244 080	-8,6	3,1
Deutschland	12 649	-5,0	52 644	-10,9	4,2	75 982	-3,0	236 478	-9,2	3,1
Ausland	515	0,8	2 630	-1,4	5,1	1 617	14,0	7 602	13,3	4,7
Ferienhäuser, -wohnungen	15 809	13,3	58 321	3,2	3,7	66 926	7,9	243 498	1,3	3,6
Deutschland	14 249	13,7	51 363	6,0	3,6	61 969	7,6	204 052	1,1	3,3
Ausland	1 560	10,0	6 958	-13,6	4,5	4 957	10,7	39 446	2,4	8,0
Jugendherbergen, Hütten	12 610	-15,2	48 562	-5,2	3,9	90 342	-2,0	252 201	-0,8	2,8
Deutschland	12 092	-14,4	45 345	-3,2	3,8	87 977	-1,6	237 891	-0,6	2,7
Ausland	518	-30,1	3 217	-26,0	6,2	2 365	-16,1	14 310	-3,9	6,1
Campingplätze	52 767	-3,0	191 474	23,6	3,6	167 921	4,2	523 095	18,9	3,1
Deutschland	47 575	-3,1	180 184	25,0	3,8	157 645	4,3	500 345	19,4	3,2
Ausland	5 192	-2,2	11 290	5,7	2,2	10 276	3,2	22 750	10,1	2,2
Sonstige tourismusrelevante										
Unterkünfte	5 965	-4,7	98 447	3,8	16,5	42 458	0,7	645 416	3,4	15,2
Deutschland	5 961	-3,8	98 443	4,0	16,5	42 398	0,9	645 332	3,5	15,2
Ausland	4	-93,8	4	-97,2	1,0	60	-58,6	84	-77,0	1,4
Vorsorge- u. Reha-Kliniken	4 475	6,0	94 614	6,1	21,1	29 288	4,0	614 177	3,7	21,0
Deutschland	4 475	6,0	94 614	6,1	21,1	29 288	4,0	614 177	3,7	21,0
Ausland	-	-	-	-	-	-	-	-	-	-
Schulungsheime	1 490	-26,9	3 833	-32,2	2,6	13 170	-5,9	31 239	-0,7	2,4
Deutschland	1 486	-24,7	3 829	-30,5	2,6	13 110	-5,3	31 155	0,2	2,4
Ausland	4	-93,8	4	-97,2	1,0	60	-58,6	84	-77,0	1,4

**Noch 7. Ankünfte, Übernachtungen und Aufenthaltsdauer der Gäste in Beherbergungsbetrieben (einschl. Camping)
nach Reisegebieten, Betriebsarten und zusammengefassten Gästegruppen**

Land, Reisegebiet ----- Betriebsart ----- Ständiger Wohnsitz der Gäste Deutschland/Ausland	Juli 2024					Januar bis Juli 2024				
	Ankünfte		Übernachtungen		durch- schn. Aufent- halts- dauer	Ankünfte		Übernachtungen		durch- schn. Aufent- halts- dauer
	insge- samt	Veränd. gegen- über Vorj.- monat	insge- samt	Veränd. gegen- über Vorj.- monat		insge- samt	Veränd. gegen- über Vorj.- zeitr.	insge- samt	Veränd. gegen- über Vorj.- zeitr.	
	Anzahl	%	Anzahl	%	Tage	Anzahl	%	Anzahl	%	Tage
	Harz und Harzvorland									
Betriebe zusammen	110 258	2,4	352 679	8,3	3,2	612 945	1,3	1 694 368	1,6	2,8
Deutschland	99 411	2,0	322 562	8,3	3,2	584 133	1,2	1 617 221	1,4	2,8
Ausland	10 847	6,0	30 117	7,7	2,8	28 812	3,4	77 147	6,6	2,7
Hotels, Gasthöfe, Pensionen	73 602	1,1	180 691	-0,6	2,5	430 387	0,8	996 661	-0,7	2,3
Deutschland	65 736	0,6	162 245	-1,7	2,5	408 397	0,8	946 997	-1,1	2,3
Ausland	7 866	5,1	18 446	9,7	2,3	21 990	2,1	49 664	6,4	2,3
Hotels (ohne Hotels garnis)	58 556	2,0	146 875	0,9	2,5	351 499	2,4	821 904	0,8	2,3
Deutschland	52 614	2,8	132 617	0,9	2,5	334 528	2,8	783 450	0,8	2,3
Ausland	5 942	-4,5	14 258	1,4	2,4	16 971	-3,9	38 454	0,9	2,3
Hotels garnis	6 957	-12,6	15 160	-16,3	2,2	36 984	-9,6	79 719	-10,3	2,2
Deutschland	5 815	-20,4	12 577	-25,3	2,2	33 984	-12,6	73 446	-13,6	2,2
Ausland	1 142	74,6	2 583	102,0	2,3	3 000	48,4	6 273	61,9	2,1
Gasthöfe	3 190	21,9	6 366	5,8	2,0	15 254	11,7	31 585	9,3	2,1
Deutschland	2 720	18,8	5 625	6,8	2,1	14 267	11,1	29 758	9,0	2,1
Ausland	470	44,2	741	-1,3	1,6	987	21,0	1 827	15,1	1,9
Pensionen	4 899	1,5	12 290	1,4	2,5	26 650	-8,4	63 453	-10,8	2,4
Deutschland	4 587	0,9	11 426	0,2	2,5	25 618	-8,7	60 343	-11,3	2,4
Ausland	312	11,8	864	19,8	2,8	1 032	-0,5	3 110	0,5	3,0

**Noch 7. Ankünfte, Übernachtungen und Aufenthaltsdauer der Gäste in Beherbergungsbetrieben (einschl. Camping)
nach Reisegebieten, Betriebsarten und zusammengefassten Gästegruppen**

Land, Reisegebiet ----- Betriebsart ----- Ständiger Wohnsitz der Gäste Deutschland/Ausland	Juli 2024					Januar bis Juli 2024				
	Ankünfte		Übernachtungen		durch- schn. Aufent- halts- dauer	Ankünfte		Übernachtungen		durch- schn. Aufent- halts- dauer
	insge- samt	Veränd. gegen- über Vorj.- monat	insge- samt	Veränd. gegen- über Vorj.- monat		insge- samt	Veränd. gegen- über Vorj.- zeitr.	insge- samt	Veränd. gegen- über Vorj.- zeitr.	
	Anzahl	%	Anzahl	%	Tage	Anzahl	%	Anzahl	%	Tage
	Halle, Saale, Unstrut									
Betriebe zusammen	77 218	7,8	179 532	6,8	2,3	407 690	1,2	917 469	1,7	2,3
Deutschland	65 934	7,9	161 195	7,4	2,4	368 654	1,3	835 453	1,0	2,3
Ausland	11 284	7,6	18 337	2,4	1,6	39 036	0,3	82 016	8,6	2,1
Hotels, Gasthöfe, Pensionen	58 800	14,0	101 332	11,1	1,7	324 946	1,1	576 063	1,4	1,8
Deutschland	48 800	15,1	85 859	12,7	1,8	289 208	1,3	505 938	1,0	1,7
Ausland	10 000	8,7	15 473	2,9	1,5	35 738	-1,2	70 125	4,2	2,0
Hotels (ohne Hotels garnis)	41 147	7,5	68 066	6,6	1,7	227 652	-2,5	388 780	-2,0	1,7
Deutschland	33 077	8,6	57 107	9,3	1,7	200 231	-2,1	341 034	-1,6	1,7
Ausland	8 070	3,2	10 959	-5,7	1,4	27 421	-5,3	47 746	-4,9	1,7
Hotels garnis	12 232	55,7	20 697	39,7	1,7	67 999	15,5	120 155	15,2	1,8
Deutschland	10 811	55,6	18 135	38,1	1,7	61 275	15,1	106 653	13,6	1,7
Ausland	1 421	56,2	2 562	52,6	1,8	6 724	18,9	13 502	29,2	2,0
Gasthöfe	2 304	-1,7	4 705	-1,3	2,0	11 703	-2,8	22 866	-8,8	2,0
Deutschland	2 231	-0,5	4 521	-1,1	2,0	11 415	-2,4	21 978	-9,5	1,9
Ausland	73	-27,7	184	-7,1	2,5	288	-15,8	888	14,1	3,1
Pensionen	3 117	0,2	7 864	1,5	2,5	17 592	2,2	44 262	5,3	2,5
Deutschland	2 681	-2,4	6 096	-1,8	2,3	16 287	1,8	36 273	0,4	2,2
Ausland	436	19,8	1 768	14,7	4,1	1 305	7,3	7 989	35,5	6,1

**Noch 7. Ankünfte, Übernachtungen und Aufenthaltsdauer der Gäste in Beherbergungsbetrieben (einschl. Camping)
nach Reisegebieten, Betriebsarten und zusammengefassten Gästegruppen**

Land, Reisegebiet ----- Betriebsart ----- Ständiger Wohnsitz der Gäste Deutschland/Ausland	Juli 2024					Januar bis Juli 2024				
	Ankünfte		Übernachtungen		durch- schn. Aufent- halts- dauer	Ankünfte		Übernachtungen		durch- schn. Aufent- halts- dauer
	insge- samt	Veränd. gegen- über Vorj.- monat	insge- samt	Veränd. gegen- über Vorj.- monat		insge- samt	Veränd. gegen- über Vorj.- zeitr.	insge- samt	Veränd. gegen- über Vorj.- zeitr.	
	Anzahl	%	Anzahl	%	Tage	Anzahl	%	Anzahl	%	Tage
	Anhalt-Wittenberg									
Betriebe zusammen	59 997	7,0	150 275	7,7	2,5	294 742	5,6	726 647	5,6	2,5
Deutschland	51 832	8,3	136 088	8,1	2,6	265 062	5,7	669 377	5,8	2,5
Ausland	8 165	-0,7	14 187	3,4	1,7	29 680	4,4	57 270	3,2	1,9
Hotels, Gasthöfe, Pensionen	39 741	11,6	70 652	16,0	1,8	217 152	6,6	386 948	7,0	1,8
Deutschland	32 793	14,6	59 538	18,1	1,8	190 412	6,6	340 161	6,5	1,8
Ausland	6 948	-0,8	11 114	5,9	1,6	26 740	7,1	46 787	11,2	1,7
Hotels (ohne Hotels garnis)	32 303	13,4	55 800	19,8	1,7	176 122	7,6	300 341	8,9	1,7
Deutschland	26 386	16,4	46 821	22,9	1,8	154 029	7,2	265 804	9,3	1,7
Ausland	5 917	1,7	8 979	5,7	1,5	22 093	10,4	34 537	5,9	1,6
Hotels garnis	4 086	18,1	7 329	20,2	1,8	23 577	10,3	42 604	5,5	1,8
Deutschland	3 406	28,8	6 445	27,3	1,9	20 301	13,5	37 480	5,5	1,8
Ausland	680	-16,6	884	-14,8	1,3	3 276	-6,3	5 124	5,5	1,6
Gasthöfe	816	3,6	1 357	10,5	1,7	4 420	12,0	7 261	2,1	1,6
Deutschland	749	6,4	1 205	8,4	1,6	4 134	11,0	6 506	-2,3	1,6
Ausland	67	-20,2	152	31,0	2,3	286	30,6	755	64,8	2,6
Pensionen	2 536	-12,3	6 166	-11,9	2,4	13 033	-10,7	36 742	-4,0	2,8
Deutschland	2 252	-13,5	5 067	-17,7	2,3	11 948	-10,5	30 371	-11,0	2,5
Ausland	284	-1,0	1 099	29,8	3,9	1 085	-11,9	6 371	52,7	5,9

**Noch 7. Ankünfte, Übernachtungen und Aufenthaltsdauer der Gäste in Beherbergungsbetrieben (einschl. Camping)
nach Reisegebieten, Betriebsarten und zusammengefassten Gästegruppen**

Land, Reisegebiet ----- Betriebsart ----- Ständiger Wohnsitz der Gäste Deutschland/Ausland	Juli 2024					Januar bis Juli 2024					
	Ankünfte		Übernachtungen		durch- schn. Aufent- halts- dauer	Ankünfte		Übernachtungen		durch- schn. Aufent- halts- dauer	
	insge- samt	Veränd. gegen- über Vorj.- monat	insge- samt	Veränd. gegen- über Vorj.- monat		insge- samt	Veränd. gegen- über Vorj.- zeitr.	insge- samt	Veränd. gegen- über Vorj.- zeitr.		
	Anzahl	%	Anzahl	%	Tage	Anzahl	%	Anzahl	%	Tage	
	Magdeburg, Elbe-Börde-Heide										
Betriebe zusammen	76 488	-9,2	187 687	-4,9	2,5	461 591	0,5	1 075 010	2,5	2,3	
Deutschland	64 049	-9,2	166 712	-4,0	2,6	414 370	0,2	967 328	1,5	2,3	
Ausland	12 439	-9,2	20 975	-11,4	1,7	47 221	2,6	107 682	12,1	2,3	
Hotels, Gasthöfe, Pensionen	59 769	-6,6	101 298	-8,0	1,7	382 097	0,5	682 654	1,2	1,8	
Deutschland	49 269	-6,8	85 109	-8,5	1,7	340 179	0,1	599 646	-0,4	1,8	
Ausland	10 500	-5,9	16 189	-5,7	1,5	41 918	3,6	83 008	14,7	2,0	
Hotels (ohne Hotels garnis)	44 479	-8,5	74 802	-10,5	1,7	285 787	-1,5	499 658	-2,1	1,7	
Deutschland	36 278	-8,9	63 502	-10,0	1,8	252 574	-2,0	444 967	-2,1	1,8	
Ausland	8 201	-6,6	11 300	-13,2	1,4	33 213	2,2	54 691	-1,9	1,6	
Hotels garnis	11 016	-1,4	16 591	-0,5	1,5	70 909	9,1	115 799	8,7	1,6	
Deutschland	9 091	-0,6	13 940	-0,3	1,5	64 066	9,8	104 783	9,7	1,6	
Ausland	1 925	-4,8	2 651	-1,5	1,4	6 843	2,8	11 016	0,3	1,6	
Gasthöfe	1 366	-7,9	2 503	-16,1	1,8	8 112	-2,7	15 681	-7,8	1,9	
Deutschland	1 263	-7,3	2 378	-15,8	1,9	7 628	-3,4	14 893	-7,1	2,0	
Ausland	103	-14,9	125	-21,4	1,2	484	10,0	788	-20,4	1,6	
Pensionen	2 908	4,5	7 402	6,7	2,5	17 289	2,8	51 516	27,1	3,0	
Deutschland	2 637	3,6	5 289	-6,2	2,0	15 911	-0,1	35 003	-2,4	2,2	
Ausland	271	13,9	2 113	62,9	7,8	1 378	55,4	16 513	255,7	12,0	

**Noch 7. Ankünfte, Übernachtungen und Aufenthaltsdauer der Gäste in Beherbergungsbetrieben (einschl. Camping)
nach Reisegebieten, Betriebsarten und zusammengefassten Gästegruppen**

Land, Reisegebiet ----- Betriebsart ----- Ständiger Wohnsitz der Gäste Deutschland/Ausland	Juli 2024					Januar bis Juli 2024				
	Ankünfte		Übernachtungen		durch- schn. Aufent- halts- dauer	Ankünfte		Übernachtungen		durch- schn. Aufent- halts- dauer
	insge- samt	Veränd. gegen- über Vorj.- monat	insge- samt	Veränd. gegen- über Vorj.- monat		insge- samt	Veränd. gegen- über Vorj.- zeitr.	insge- samt	Veränd. gegen- über Vorj.- zeitr.	
	Anzahl	%	Anzahl	%	Tage	Anzahl	%	Anzahl	%	Tage
Magdeburg, Elbe-Börde-Heide										
Ferienunterkünfte u. ähnliche										
Beherbergungsstätten	3 834	-24,5	16 677	-13,7	4,3	28 430	1,1	89 738	-3,0	3,2
Deutschland	3 266	-23,4	14 155	-7,0	4,3	25 902	1,2	70 215	-4,7	2,7
Ausland	568	-30,2	2 522	-38,6	4,4	2 528	-0,1	19 523	3,7	7,7
Erholungs- und Ferienheime
Deutschland
Ausland
Ferienzentren
Deutschland
Ausland
Ferienhäuser, -wohnungen	1 197	-16,1	4 047	-19,8	3,4	6 932	17,9	28 256	5,9	4,1
Deutschland	744	-12,0	2 208	-2,4	3,0	5 020	23,7	11 428	-0,6	2,3
Ausland	453	-22,2	1 839	-33,9	4,1	1 912	4,8	16 828	10,8	8,8
Jugendherbergen, Hütten	1 272	-41,3	5 628	-14,6	4,4	12 259	-0,7	29 974	-1,3	2,4
Deutschland	1 173	-41,0	4 994	-7,6	4,3	11 749	-1,5	27 744	-	2,4
Ausland	99	-44,7	634	-46,5	6,4	510	22,6	2 230	-14,2	4,4
Campingplätze	11 297	-13,6	41 687	-1,3	3,7	38 528	0,3	123 216	13,7	3,2
Deutschland	9 930	-12,9	39 427	-1,2	4,0	35 813	0,8	118 149	13,8	3,3
Ausland	1 367	-18,0	2 260	-2,5	1,7	2 715	-6,5	5 067	12,3	1,9
Sonstige tourismusrelevante										
Unterkünfte	1 588	-24,2	28 025	9,2	17,6	12 536	-0,8	179 402	3,3	14,3
Deutschland	1 584	-22,4	28 021	9,5	17,7	12 476	-0,2	179 318	3,4	14,4
Ausland	4	-92,6	4	-94,5	1,0	60	-55,6	84	-71,6	1,4
Vorsorge- u. Reha-Kliniken	983	1,3	25 902	11,3	26,3	6 507	-4,7	164 488	1,7	25,3
Deutschland	983	1,3	25 902	11,3	26,3	6 507	-4,7	164 488	1,7	25,3
Ausland	-	-	-	-	-	-	-	-	-	-
Schulungsheime	605	-46,2	2 123	-11,2	3,5	6 029	3,8	14 914	24,8	2,5
Deutschland	601	-43,9	2 119	-8,5	3,5	5 969	5,2	14 830	27,3	2,5
Ausland	4	-92,6	4	-94,5	1,0	60	-55,6	84	-71,6	1,4

**Noch 7. Ankünfte, Übernachtungen und Aufenthaltsdauer der Gäste in Beherbergungsbetrieben (einschl. Camping)
nach Reisegebieten, Betriebsarten und zusammengefassten Gästegruppen**

Land, Reisegebiet ----- Betriebsart ----- Ständiger Wohnsitz der Gäste Deutschland/Ausland	Juli 2024					Januar bis Juli 2024				
	Ankünfte		Übernachtungen		durch- schn. Aufent- halts- dauer	Ankünfte		Übernachtungen		durch- schn. Aufent- halts- dauer
	insge- samt	Veränd. gegen- über Vorj.- monat	insge- samt	Veränd. gegen- über Vorj.- monat		insge- samt	Veränd. gegen- über Vorj.- zeitr.	insge- samt	Veränd. gegen- über Vorj.- zeitr.	
	Anzahl	%	Anzahl	%	Tage	Anzahl	%	Anzahl	%	Tage
	Altmark									
Betriebe zusammen	29 753	6,5	84 933	8,1	2,9	148 280	3,3	403 903	6,1	2,7
Deutschland	28 488	7,0	81 416	9,6	2,9	142 699	3,0	381 427	5,9	2,7
Ausland	1 265	-2,3	3 517	-18,3	2,8	5 581	10,1	22 476	8,6	4,0
Hotels, Gasthöfe, Pensionen	17 766	10,1	34 088	10,2	1,9	96 579	6,1	186 901	8,0	1,9
Deutschland	16 893	11,3	32 340	11,6	1,9	92 120	5,8	174 660	6,7	1,9
Ausland	873	-9,6	1 748	-10,8	2,0	4 459	11,6	12 241	30,6	2,7
Hotels (ohne Hotels garnis)	11 514	15,8	22 011	19,5	1,9	64 002	6,9	120 555	10,4	1,9
Deutschland	10 964	17,5	20 897	21,4	1,9	61 472	6,9	114 839	9,6	1,9
Ausland	550	-11,0	1 114	-8,2	2,0	2 530	5,9	5 716	28,0	2,3
Hotels garnis	1 105	7,1	2 005	7,6	1,8	5 922	1,4	11 273	5,5	1,9
Deutschland	1 006	8,1	1 868	11,7	1,9	5 453	-1,2	10 286	2,2	1,9
Ausland	99	-2,0	137	-28,3	1,4	469	46,6	987	57,7	2,1
Gasthöfe	1 597	2,5	2 762	-1,6	1,7	9 188	12,8	15 738	1,2	1,7
Deutschland	1 538	3,2	2 674	-1,3	1,7	8 816	12,3	15 153	0,7	1,7
Ausland	59	-11,9	88	-10,2	1,5	372	25,3	585	13,8	1,6
Pensionen	3 550	-1,5	7 310	-6,9	2,1	17 467	1,7	39 335	4,8	2,3
Deutschland	3 385	-1,1	6 901	-6,7	2,0	16 379	1,1	34 382	1,9	2,1
Ausland	165	-8,3	409	-10,5	2,5	1 088	9,9	4 953	31,4	4,6

**8. Ankünfte, Übernachtungen und Aufenthaltsdauer der Gäste in Beherbergungsbetrieben (einschl. Camping)
nach Reisegebieten und Herkunftsländern**

Land Reisegebiet ----- Herkunftsland	Juli 2024					Januar bis Juli 2024				
	Ankünfte		Übernachtungen		durch- schn. Aufent- halts- dauer	Ankünfte		Übernachtungen		durch- schn. Aufent- halts- dauer
	insge- sammt	Veränd. gegen- über Vorj.- monat	insge- sammt	Veränd. gegen- über Vorj.- monat		insge- sammt	Veränd. gegen- über Vorj.- zeitr.	insge- sammt	Veränd. gegen- über Vorj.- zeitr.	
	Anzahl	%	Anzahl	%	Tage	Anzahl	%	Anzahl	%	Tage
Insgesamt	353 714	1,8	955 106	5,0	2,7	1 925 248	1,9	4 817 397	2,8	2,5
	Sachsen-Anhalt									
Deutschland	309 714	2,0	867 973	5,6	2,8	1 774 918	1,8	4 470 806	2,4	2,5
Ausland	44 000	0,1	87 133	-0,5	2,0	150 330	2,8	346 591	8,3	2,3
Europa	41 138	0,6	81 780	-	2,0	135 930	3,0	319 675	8,5	2,4
Belgien	1 026	-4,6	1 975	6,9	1,9	3 658	-1,2	6 850	-6,6	1,9
Bulgarien	80	-27,3	178	-79,7	2,2	523	-22,9	2 083	-59,8	4,0
Dänemark	12 851	-3,1	23 536	0,8	1,8	22 017	-2,9	42 584	1,7	1,9
Estland	72	-32,7	115	-20,1	1,6	273	-7,8	517	2,8	1,9
Finnland	257	-24,9	447	-14,4	1,7	1 367	-7,1	2 849	7,4	2,1
Frankreich	666	-1,9	1 201	-0,6	1,8	3 426	-3,0	5 950	-17,3	1,7
Griechenland	55	111,5	96	220,0	1,7	377	60,4	638	2,9	1,7
Irland	101	5,2	159	-13,1	1,6	523	17,3	954	16,8	1,8
Island	76	-9,5	424	-15,4	5,6	179	12,6	581	-11,3	3,2
Italien	576	-3,8	1 179	-11,9	2,0	3 478	1,8	6 342	-5,5	1,8
Kroatien	80	9,6	208	-46,3	2,6	767	64,6	2 396	4,9	3,1
Lettland	172	115,0	389	64,8	2,3	524	13,2	1 189	33,0	2,3
Litauen	318	-30,3	516	-32,2	1,6	1 334	-17,3	2 262	-30,4	1,7
Luxemburg	82	-7,9	162	-3,6	2,0	419	-9,1	715	-19,8	1,7
Malta	8	166,7	9	200,0	1,1	23	-52,1	46	-55,8	2,0
Niederlande	6 363	4,0	13 397	4,4	2,1	22 967	13,9	45 644	15,1	2,0
Norwegen	1 074	4,7	1 557	12,0	1,4	2 227	7,3	3 322	15,5	1,5
Österreich	2 135	5,3	3 903	8,3	1,8	8 574	-0,6	17 661	5,5	2,1
Polen	3 077	4,6	9 639	4,2	3,1	17 788	2,0	72 594	37,4	4,1
Portugal	135	77,6	701	272,9	5,2	716	78,6	3 934	207,6	5,5
Rumänien	327	61,9	2 165	154,7	6,6	1 361	-4,7	7 073	-5,6	5,2
Russische Föderation	51	-8,9	95	-38,3	1,9	603	10,4	988	5,0	1,6
Schweden	4 132	16,4	5 183	9,5	1,3	8 471	12,7	12 268	13,9	1,4
Schweiz	2 075	-11,4	3 981	-2,6	1,9	8 271	2,6	15 651	1,9	1,9
Slowakei	321	14,2	779	-17,0	2,4	1 985	23,1	6 829	9,6	3,4
Slowenien	93	-23,1	265	-72,7	2,8	673	-9,7	3 680	-6,9	5,5
Spanien	372	-11,6	1 213	-39,6	3,3	1 736	-42,2	6 973	-29,8	4,0
Tschechische Republik	839	-9,4	1 760	-5,9	2,1	4 515	4,2	10 969	6,3	2,4
Türkei	99	-41,1	162	-30,8	1,6	536	-9,8	1 224	3,2	2,3
Ukraine	563	71,6	1 264	90,1	2,2	2 892	39,5	7 747	87,6	2,7
Ungarn	215	-28,6	609	-45,0	2,8	1 270	-26,5	4 722	-29,6	3,7
Vereinigtes Königreich	1 422	29,7	2 443	22,4	1,7	5 441	6,5	9 839	0,6	1,8
Zypern	10	150,0	21	320,0	2,1	58	-6,5	114	-9,5	2,0
Sonstige europäische Länder	1 415	-21,9	2 049	-39,4	1,4	6 958	3,6	12 487	-5,4	1,8

**Noch 8. Ankünfte, Übernachtungen und Aufenthaltsdauer der Gäste in Beherbergungsbetrieben (einschl. Camping)
nach Reisegebieten und Herkunftsländern**

Land Reisegebiet ----- Herkunftsland	Juli 2024					Januar bis Juli 2024				
	Ankünfte		Übernachtungen		durch- schn. Aufent- halts- dauer	Ankünfte		Übernachtungen		durch- schn. Aufent- halts- dauer
	insge- samt	Veränd. gegen- über Vorj.- monat	insge- samt	Veränd. gegen- über Vorj.- monat		insge- samt	Veränd. gegen- über Vorj.- zeitr.	insge- samt	Veränd. gegen- über Vorj.- zeitr.	
	Anzahl	%	Anzahl	%	Tage	Anzahl	%	Anzahl	%	Tage
	Sachsen-Anhalt									
Afrika	83	97,6	125	21,4	1,5	510	18,1	1 072	25,7	2,1
Südafrika	16	100,0	27	68,8	1,7	74	15,6	166	48,2	2,2
Sonstige afrikanische Länder	67	97,1	98	12,6	1,5	436	18,5	906	22,3	2,1
Asien	788	-0,9	1 570	-1,9	2,0	4 415	11,5	8 070	13,1	1,8
Arabische Golfstaaten	54	-23,9	102	-34,6	1,9	266	-8,3	553	1,7	2,1
China (einschl. Hongkong)	173	92,2	369	94,2	2,1	959	60,1	1 951	87,4	2,0
Indien	33	-19,5	137	132,2	4,2	246	59,7	634	117,9	2,6
Israel	84	-39,6	123	-69,8	1,5	328	-22,8	576	-40,1	1,8
Japan	59	31,1	110	20,9	1,9	405	-9,4	712	-4,7	1,8
Korea, Republik	160	34,5	219	50,0	1,4	778	41,7	1 022	21,8	1,3
Taiwan	22	-48,8	57	-19,7	2,6	113	-6,6	169	-9,6	1,5
Sonstige asiatische Länder	203	-17,8	453	-5,6	2,2	1 320	-4,0	2 453	-2,8	1,9
Amerika	1 363	8,2	2 625	0,4	1,9	6 483	5,5	12 587	11,3	1,9
Kanada	77	-18,9	153	-22,7	2,0	500	-2,9	1 133	7,7	2,3
Vereinigte Staaten	1 090	15,6	1 813	3,0	1,7	4 919	5,9	8 932	10,4	1,8
Sonstige nordamerik. Länder	8	-88,9	18	-95,1	2,3	71	-32,4	139	-66,7	2,0
Mittelamerika/Karibik	118	156,5	507	360,9	4,3	428	31,3	1 136	65,1	2,7
Brasilien	47	6,8	86	2,4	1,8	264	-	564	22,6	2,1
Sonstige südamerik. Länder	23	-61,7	48	-50,5	2,1	301	4,2	683	13,8	2,3
Australien, Ozeanien	196	8,3	287	-6,8	1,5	784	8,7	1 327	6,8	1,7
Australien	159	27,2	212	-7,8	1,3	675	22,5	1 111	8,4	1,6
Neuseeland, Ozeanien	37	-33,9	75	-3,8	2,0	109	-35,9	216	-0,5	2,0
Ohne Angaben	432	-44,2	746	-34,2	1,7	2 208	-29,7	3 860	-24,5	1,7

**Noch 8. Ankünfte, Übernachtungen und Aufenthaltsdauer der Gäste in Beherbergungsbetrieben (einschl. Camping)
nach Reisegebieten und Herkunftsländern**

Land Reisegebiet ----- Herkunftsland	Juli 2024					Januar bis Juli 2024				
	Ankünfte		Übernachtungen		durch- schn. Aufent- halts- dauer	Ankünfte		Übernachtungen		durch- schn. Aufent- halts- dauer
	insge- samt	Veränd. gegen- über Vorj.- monat	insge- samt	Veränd. gegen- über Vorj.- monat		insge- samt	Veränd. gegen- über Vorj.- zeitr.	insge- samt	Veränd. gegen- über Vorj.- zeitr.	
	Anzahl	%	Anzahl	%	Tage	Anzahl	%	Anzahl	%	Tage
	Harz und Harzvorland									
Zusammen	110 258	2,4	352 679	8,3	3,2	612 945	1,3	1 694 368	1,6	2,8
Deutschland	99 411	2,0	322 562	8,3	3,2	584 133	1,2	1 617 221	1,4	2,8
Ausland	10 847	6,0	30 117	7,7	2,8	28 812	3,4	77 147	6,6	2,7
Europa	10 189	6,3	28 761	8,7	2,8	26 008	2,7	71 422	6,0	2,7
Belgien	286	1,4	821	21,4	2,9	792	-5,3	1 960	-3,5	2,5
Bulgarien	9	80,0	29	190,0	3,2	27	-76,7	57	-88,7	2,1
Dänemark	4 636	0,9	13 299	7,1	2,9	7 699	2,2	23 075	8,1	3,0
Estland	12	-25,0	20	-9,1	1,7	34	-2,9	65	-4,4	1,9
Finnland	51	-22,7	84	-33,9	1,6	160	-20,4	265	-31,5	1,7
Frankreich	95	-6,9	165	-24,3	1,7	384	-13,1	660	-26,4	1,7
Griechenland	5	-	11	-	2,2	18	38,5	47	-14,5	2,6
Irland	19	-38,7	43	-50,0	2,3	56	-30,9	109	-37,7	1,9
Island	4	-42,9	4	-80,0	1,0	14	-50,0	27	-67,9	1,9
Italien	124	59,0	420	32,9	3,4	372	17,7	943	25,7	2,5
Kroatien	6	-	24	-22,6	4,0	23	-8,0	48	-62,8	2,1
Lettland	33	94,1	183	14,4	5,5	93	144,7	346	82,1	3,7
Litauen	45	7,1	210	13,5	4,7	116	-7,9	517	39,0	4,5
Luxemburg	35	20,7	79	19,7	2,3	102	-20,9	218	-33,9	2,1
Malta	5	400,0	6	500,0	1,2	10	900,0	23	**	2,3
Niederlande	1 887	1,5	5 859	1,7	3,1	6 018	9,8	16 681	15,8	2,8
Norwegen	195	7,1	320	8,8	1,6	408	13,0	684	9,3	1,7
Österreich	294	-9,5	711	-17,2	2,4	1 137	-17,8	2 737	-23,1	2,4
Polen	406	27,7	1 301	46,5	3,2	1 553	7,3	4 199	2,6	2,7
Portugal	6	-62,5	7	-56,3	1,2	39	-31,6	250	204,9	6,4
Rumänien	39	34,5	220	20,9	5,6	152	-3,2	674	76,0	4,4
Russische Föderation	13	116,7	17	183,3	1,3	75	-64,3	109	-51,6	1,5
Schweden	496	8,5	769	3,1	1,6	1 018	0,6	1 805	4,6	1,8
Schweiz	478	3,7	1 269	26,4	2,7	1 809	9,1	4 153	15,4	2,3
Slowakei	21	-46,2	27	-56,5	1,3	339	59,2	853	138,9	2,5
Slowenien	10	-33,3	24	33,3	2,4	46	15,0	186	48,8	4,0
Spanien	111	20,7	729	-19,9	6,6	337	-24,3	3 619	-21,3	10,7
Tschechische Republik	111	-13,3	327	-15,1	2,9	483	-15,6	1 021	-15,2	2,1
Türkei	12	71,4	34	9,7	2,8	62	51,2	143	95,9	2,3
Ukraine	326	**	724	**	2,2	894	408,0	1 885	526,2	2,1
Ungarn	50	31,6	244	27,1	4,9	109	-49,3	370	-29,8	3,4
Vereinigtes Königreich	314	36,5	666	16,2	2,1	1 155	-0,2	2 818	-3,3	2,4
Zypern	-	-	-	-	-	28	7,7	64	48,8	2,3
Sonstige europäische Länder	55	-32,1	115	-25,3	2,1	446	-40,8	811	-31,3	1,8

**Noch 8. Ankünfte, Übernachtungen und Aufenthaltsdauer der Gäste in Beherbergungsbetrieben (einschl. Camping)
nach Reisegebieten und Herkunftsländern**

Land Reisegebiet ----- Herkunftsland	Juli 2024					Januar bis Juli 2024				
	Ankünfte		Übernachtungen		durch- schn. Aufent- halts- dauer	Ankünfte		Übernachtungen		durch- schn. Aufent- halts- dauer
	insge- samt	Veränd. gegen- über Vorj.- monat	insge- samt	Veränd. gegen- über Vorj.- monat		insge- samt	Veränd. gegen- über Vorj.- zeitr.	insge- samt	Veränd. gegen- über Vorj.- zeitr.	
	Anzahl	%	Anzahl	%	Tage	Anzahl	%	Anzahl	%	Tage
	Harz und Harzvorland									
Afrika	15	87,5	21	31,3	1,4	44	-27,9	79	-25,5	1,8
Südafrika	9	125,0	15	50,0	1,7	16	128,6	35	94,4	2,2
Sonstige afrikanische Länder	6	50,0	6	-	1,0	28	-48,1	44	-50,0	1,6
Asien	168	-19,6	365	-37,1	2,2	656	1,4	1 434	6,2	2,2
Arabische Golfstaaten	9	-	16	-61,9	1,8	40	81,8	100	72,4	2,5
China (einschl. Hongkong)	49	63,3	125	33,0	2,6	163	59,8	485	114,6	3,0
Indien	5	66,7	9	200,0	1,8	49	226,7	99	167,6	2,0
Israel	33	-50,7	46	-83,0	1,4	108	-20,0	190	-51,8	1,8
Japan	16	6,7	31	19,2	1,9	82	28,1	148	32,1	1,8
Korea, Republik	11	-31,3	44	69,2	4,0	57	23,9	122	4,3	2,1
Taiwan	6	-82,4	14	-72,0	2,3	30	-50,8	48	-47,3	1,6
Sonstige asiatische Länder	39	11,4	80	17,6	2,1	127	-37,1	242	-23,2	1,9
Amerika	235	-14,2	553	-6,0	2,4	1 089	5,4	2 249	8,2	2,1
Kanada	19	-29,6	64	56,1	3,4	127	14,4	277	40,6	2,2
Vereinigte Staaten	162	-15,2	367	-10,3	2,3	755	9,1	1 570	9,9	2,1
Sonstige nordamerik. Länder	-	-100,0	-	-100,0	-	2	-80,0	6	-72,7	3,0
Mittelamerika/Karibik	16	-11,1	42	-36,4	2,6	58	-31,0	121	-33,1	2,1
Brasilien	26	73,3	57	83,9	2,2	73	9,0	132	-7,7	1,8
Sonstige südamerik. Länder	12	-36,8	23	-20,7	1,9	74	7,2	143	33,6	1,9
Australien, Ozeanien	103	232,3	144	111,8	1,4	212	15,2	368	-4,9	1,7
Australien	77	196,2	95	58,3	1,2	178	13,4	302	-13,7	1,7
Neuseeland, Ozeanien	26	420,0	49	512,5	1,9	34	25,9	66	78,4	1,9
Ohne Angaben	137	7,9	273	3,4	2,0	803	30,6	1 595	43,6	2,0

**Noch 8. Ankünfte, Übernachtungen und Aufenthaltsdauer der Gäste in Beherbergungsbetrieben (einschl. Camping)
nach Reisegebieten und Herkunftsländern**

Land Reisegebiet ----- Herkunftsland	Juli 2024					Januar bis Juli 2024				
	Ankünfte		Übernachtungen		durch- schn. Aufent- halts- dauer	Ankünfte		Übernachtungen		durch- schn. Aufent- halts- dauer
	insge- samt	Veränd. gegen- über Vorj.- monat	insge- samt	Veränd. gegen- über Vorj.- monat		insge- samt	Veränd. gegen- über Vorj.- zeitr.	insge- samt	Veränd. gegen- über Vorj.- zeitr.	
	Anzahl	%	Anzahl	%	Tage	Anzahl	%	Anzahl	%	Tage
	Halle, Saale, Unstrut									
Zusammen	77 218	7,8	179 532	6,8	2,3	407 690	1,2	917 469	1,7	2,3
Deutschland	65 934	7,9	161 195	7,4	2,4	368 654	1,3	835 453	1,0	2,3
Ausland	11 284	7,6	18 337	2,4	1,6	39 036	0,3	82 016	8,6	2,1
Europa	10 643	10,8	17 184	5,3	1,6	35 245	2,7	75 005	10,7	2,1
Belgien	157	0,6	263	5,2	1,7	906	1,9	1 761	11,8	1,9
Bulgarien	8	-83,0	18	-69,5	2,3	120	-29,4	557	10,5	4,6
Dänemark	4 078	12,1	4 793	8,6	1,2	6 645	-0,4	8 339	-2,5	1,3
Estland	-	-100,0	-	-100,0	-	28	-12,5	54	14,9	1,9
Finnland	65	-11,0	127	13,4	2,0	381	-12,6	796	2,1	2,1
Frankreich	169	37,4	413	62,6	2,4	1 195	30,2	2 315	13,3	1,9
Griechenland	18	50,0	32	113,3	1,8	103	39,2	163	43,0	1,6
Irland	12	-7,7	12	-55,6	1,0	193	82,1	389	121,0	2,0
Island	6	-	6	-25,0	1,0	66	94,1	92	67,3	1,4
Italien	138	-37,6	276	-30,1	2,0	1 196	-5,5	1 845	-15,2	1,5
Kroatien	17	88,9	59	-7,8	3,5	364	120,6	1 168	31,8	3,2
Lettland	43	290,9	66	500,0	1,5	91	31,9	168	28,2	1,8
Litauen	14	-22,2	19	-5,0	1,4	133	43,0	233	92,6	1,8
Luxemburg	24	41,2	33	43,5	1,4	119	35,2	159	12,8	1,3
Malta	-	-	-	-	-	5	66,7	10	-23,1	2,0
Niederlande	1 085	33,5	1 950	29,1	1,8	4 388	32,7	7 808	33,9	1,8
Norwegen	297	12,5	316	-	1,1	545	1,1	677	0,6	1,2
Österreich	681	31,5	1 127	47,9	1,7	2 424	-	4 884	20,4	2,0
Polen	679	1,6	1 748	-25,4	2,6	4 287	-2,8	15 686	21,7	3,7
Portugal	77	381,3	181	376,3	2,4	214	100,0	422	91,0	2,0
Rumänien	125	150,0	1 115	610,2	8,9	363	-15,6	1 864	74,4	5,1
Russische Föderation	6	-40,0	24	-14,3	4,0	151	25,8	298	53,6	2,0
Schweden	1 497	27,0	1 684	16,5	1,1	2 824	13,1	3 899	12,8	1,4
Schweiz	523	-7,9	892	-7,1	1,7	2 248	7,4	3 859	1,9	1,7
Slowakei	66	20,0	290	-12,9	4,4	402	-24,3	1 714	-35,2	4,3
Slowenien	23	-8,0	69	-71,0	3,0	233	-10,7	1 350	28,3	5,8
Spanien	108	-11,5	220	-58,3	2,0	561	-54,7	1 526	-32,5	2,7
Tschechische Republik	150	11,9	304	-6,2	2,0	1 279	4,0	3 970	15,8	3,1
Türkei	38	192,3	77	450,0	2,0	205	4,1	433	17,3	2,1
Ukraine	73	-37,1	153	-58,9	2,1	794	16,6	2 805	41,9	3,5
Ungarn	49	-12,5	117	-37,1	2,4	341	-12,1	1 180	22,3	3,5
Vereinigtes Königreich	177	7,9	288	-2,7	1,6	897	-9,0	1 511	-6,1	1,7
Zypern	8	-	19	-	2,4	19	18,8	33	-13,2	1,7
Sonstige europäische Länder	232	-51,7	493	-38,8	2,1	1 525	-17,9	3 037	-23,0	2,0

**Noch 8. Ankünfte, Übernachtungen und Aufenthaltsdauer der Gäste in Beherbergungsbetrieben (einschl. Camping)
nach Reisegebieten und Herkunftsländern**

Land Reisegebiet ----- Herkunftsland	Juli 2024					Januar bis Juli 2024				
	Ankünfte		Übernachtungen		durch- schn. Aufent- halts- dauer	Ankünfte		Übernachtungen		durch- schn. Aufent- halts- dauer
	insge- samt	Veränd. gegen- über Vorj.- monat	insge- samt	Veränd. gegen- über Vorj.- monat		insge- samt	Veränd. gegen- über Vorj.- zeitr.	insge- samt	Veränd. gegen- über Vorj.- zeitr.	
	Anzahl	%	Anzahl	%	Tage	Anzahl	%	Anzahl	%	Tage
	Halle, Saale, Unstrut									
Afrika	46	142,1	65	-3,0	1,4	247	30,0	469	21,5	1,9
Südafrika	4	-	4	-	1,0	26	30,0	59	145,8	2,3
Sonstige afrikanische Länder	42	121,1	61	-9,0	1,5	221	30,0	410	13,3	1,9
Asien	166	-25,6	442	12,2	2,7	1 242	-15,1	2 478	5,9	2,0
Arabische Golfstaaten	16	-33,3	28	-12,5	1,8	125	7,8	210	16,0	1,7
China (einschl. Hongkong)	29	20,8	75	78,6	2,6	308	33,3	561	55,0	1,8
Indien	14	-51,7	68	51,1	4,9	74	-7,5	231	68,6	3,1
Israel	20	81,8	25	-40,5	1,3	74	-38,3	123	-43,6	1,7
Japan	10	-	18	50,0	1,8	113	-47,9	200	-25,7	1,8
Korea, Republik	6	20,0	8	33,3	1,3	109	137,0	178	125,3	1,6
Taiwan	6	500,0	21	**	3,5	24	-11,1	43	7,5	1,8
Sonstige asiatische Länder	65	-45,4	199	-7,0	3,1	415	-33,7	932	-11,7	2,2
Amerika	259	32,1	407	-24,6	1,6	1 618	1,6	3 075	9,5	1,9
Kanada	23	155,6	34	277,8	1,5	125	-15,0	312	60,0	2,5
Vereinigte Staaten	199	48,5	324	-23,0	1,6	1 124	-5,5	1 987	-8,3	1,8
Sonstige nordamerik. Länder	2	-90,0	4	-91,5	2,0	53	55,9	107	62,1	2,0
Mittelamerika/Karibik	20	53,8	24	-11,1	1,2	169	72,4	399	146,3	2,4
Brasilien	12	-14,3	14	-48,1	1,2	70	6,1	144	21,0	2,1
Sonstige südamerik. Länder	3	-50,0	7	-22,2	2,3	77	32,8	126	27,3	1,6
Australien, Ozeanien	23	-11,5	29	-42,0	1,3	271	72,6	354	48,1	1,3
Australien	20	11,1	23	-45,2	1,2	254	139,6	325	83,6	1,3
Neuseeland, Ozeanien	3	-62,5	6	-25,0	2,0	17	-66,7	29	-53,2	1,7
Ohne Angaben	147	-64,6	210	-60,4	1,4	413	-65,1	635	-67,7	1,5

**Noch 8. Ankünfte, Übernachtungen und Aufenthaltsdauer der Gäste in Beherbergungsbetrieben (einschl. Camping)
nach Reisegebieten und Herkunftsländern**

Land Reisegebiet ----- Herkunftsland	Juli 2024					Januar bis Juli 2024				
	Ankünfte		Übernachtungen		durch- schn. Aufent- halts- dauer	Ankünfte		Übernachtungen		durch- schn. Aufent- halts- dauer
	insge- samt	Veränd. gegen- über Vorj.- monat	insge- samt	Veränd. gegen- über Vorj.- monat		insge- samt	Veränd. gegen- über Vorj.- zeitr.	insge- samt	Veränd. gegen- über Vorj.- zeitr.	
	Anzahl	%	Anzahl	%	Tage	Anzahl	%	Anzahl	%	Tage
	Anhalt-Wittenberg									
Zusammen	59 997	7,0	150 275	7,7	2,5	294 742	5,6	726 647	5,6	2,5
Deutschland	51 832	8,3	136 088	8,1	2,6	265 062	5,7	669 377	5,8	2,5
Ausland	8 165	-0,7	14 187	3,4	1,7	29 680	4,4	57 270	3,2	1,9
Europa	7 250	-1,6	12 483	1,8	1,7	25 725	5,4	50 908	2,9	2,0
Belgien	163	6,5	242	9,5	1,5	461	-5,9	718	-33,3	1,6
Bulgarien	15	87,5	25	150,0	1,7	60	-34,8	113	-41,5	1,9
Dänemark	1 642	-11,8	2 152	-11,9	1,3	3 008	-2,6	3 983	-4,1	1,3
Estland	22	10,0	51	64,5	2,3	68	61,9	126	103,2	1,9
Finnland	72	-32,7	142	2,2	2,0	346	-13,7	611	7,8	1,8
Frankreich	189	18,1	298	9,2	1,6	776	-21,1	1 172	-36,9	1,5
Griechenland	12	100,0	17	183,3	1,4	145	271,8	256	151,0	1,8
Irland	23	130,0	35	94,4	1,5	97	-10,2	138	-20,2	1,4
Island	-	-	-	-	-	10	42,9	13	18,2	1,3
Italien	137	30,5	233	37,9	1,7	744	-12,9	1 196	-14,6	1,6
Kroatien	29	26,1	86	-18,9	3,0	199	109,5	500	54,3	2,5
Lettland	17	-26,1	19	-40,6	1,1	61	-57,0	95	-61,8	1,6
Litauen	29	7,4	33	-17,5	1,1	169	45,7	245	32,4	1,4
Luxemburg	11	-15,4	16	-5,9	1,5	75	31,6	105	31,3	1,4
Malta	-	-100,0	-	-100,0	-	3	-25,0	6	-25,0	2,0
Niederlande	807	9,1	1 703	3,0	2,1	3 083	10,5	6 274	9,8	2,0
Norwegen	222	32,9	424	66,9	1,9	472	35,6	867	82,9	1,8
Österreich	455	3,4	845	21,1	1,9	1 809	-1,7	3 344	10,5	1,8
Polen	592	-12,9	1 367	-1,9	2,3	4 178	3,6	10 409	1,9	2,5
Portugal	16	-11,1	340	265,6	21,3	226	247,7	1 555	409,8	6,9
Rumänien	37	94,7	264	2,7	7,1	245	9,4	1 879	-22,5	7,7
Russische Föderation	9	-10,0	24	-46,7	2,7	234	260,0	276	86,5	1,2
Schweden	1 404	23,8	1 836	23,7	1,3	2 812	18,9	3 812	17,6	1,4
Schweiz	563	-23,3	856	-24,4	1,5	1 975	-4,0	3 215	-5,1	1,6
Slowakei	89	-13,6	157	12,1	1,8	558	38,8	1 450	103,4	2,6
Slowenien	27	42,1	80	66,7	3,0	170	0,6	636	46,5	3,7
Spanien	62	-16,2	90	-36,2	1,5	332	5,7	468	-32,0	1,4
Tschechische Republik	247	-15,1	538	17,7	2,2	1 232	8,7	2 610	26,1	2,1
Türkei	18	-85,2	19	-86,1	1,1	74	-58,0	159	-48,5	2,1
Ukraine	24	-27,3	57	-1,7	2,4	334	39,2	520	48,1	1,6
Ungarn	59	-28,9	112	-68,8	1,9	378	-27,6	1 861	-41,3	4,9
Vereinigtes Königreich	193	63,6	279	73,3	1,4	868	33,7	1 197	10,6	1,4
Zypern	1	-	1	-	1,0	2	-	2	-	1,0
Sonstige europäische Länder	64	3,2	142	-41,1	2,2	521	6,8	1 097	-12,6	2,1

**Noch 8. Ankünfte, Übernachtungen und Aufenthaltsdauer der Gäste in Beherbergungsbetrieben (einschl. Camping)
nach Reisegebieten und Herkunftsländern**

Land Reisegebiet ----- Herkunftsland	Juli 2024					Januar bis Juli 2024				
	Ankünfte		Übernachtungen		durch- schn. Aufent- halts- dauer	Ankünfte		Übernachtungen		durch- schn. Aufent- halts- dauer
	insge- samt	Veränd. gegen- über Vorj.- monat	insge- samt	Veränd. gegen- über Vorj.- monat		insge- samt	Veränd. gegen- über Vorj.- zeitr.	insge- samt	Veränd. gegen- über Vorj.- zeitr.	
	Anzahl	%	Anzahl	%	Tage	Anzahl	%	Anzahl	%	Tage
	Anhalt-Wittenberg									
Afrika	14	55,6	20	81,8	1,4	79	-26,2	111	-35,1	1,4
Südafrika	2	-50,0	2	-66,7	1,0	15	-21,1	27	-	1,8
Sonstige afrikanische Länder	12	140,0	18	260,0	1,5	64	-27,3	84	-41,7	1,3
Asien	285	53,2	398	56,1	1,4	1 406	42,5	1 859	39,8	1,3
Arabische Golfstaaten	9	-70,0	24	-45,5	2,7	26	-67,1	50	-55,8	1,9
China (einschl. Hongkong)	50	614,3	62	520,0	1,2	148	97,3	226	117,3	1,5
Indien	2	-	8	300,0	4,0	27	200,0	40	207,7	1,5
Israel	6	-53,8	9	-69,0	1,5	50	16,3	57	-19,7	1,1
Japan	12	20,0	23	130,0	1,9	90	50,0	121	89,1	1,3
Korea, Republik	138	68,3	162	65,3	1,2	579	38,5	671	12,2	1,2
Taiwan	4	100,0	4	100,0	1,0	12	100,0	13	117	1,1
Sonstige asiatische Länder	64	60,0	106	76,7	1,7	474	59,6	681	88,6	1,4
Amerika	537	16,5	1 135	25,4	2,1	2 174	9,2	3 887	21,3	1,8
Kanada	17	-29,2	28	-3,4	1,6	130	30,0	242	61,3	1,9
Vereinigte Staaten	440	18,6	672	24,4	1,5	1 758	8,7	2 769	15,4	1,6
Sonstige nordamerik. Länder	5	-89,6	12	-96,1	2,4	11	-82,0	19	-94,2	1,7
Mittelamerika/Karibik	67	**	408	**	6,1	129	104,8	506	432,6	3,9
Brasilien	5	-28,6	7	-36,4	1,4	73	-14,1	154	31,6	2,1
Sonstige südamerik. Länder	3	-70,0	8	-55,6	2,7	73	14,1	197	72,8	2,7
Australien, Ozeanien	37	-40,3	64	-28,1	1,7	131	-28,0	237	- 8	1,8
Australien	35	-32,7	58	-25,6	1,7	124	-19,5	220	-3,5	1,8
Neuseeland, Ozeanien	2	-80,0	6	-45,5	3,0	7	-75,0	17	-41,4	2,4
Ohne Angaben	42	-70,0	87	-55,4	2,1	165	-77,9	268	-75,7	1,6

**Noch 8. Ankünfte, Übernachtungen und Aufenthaltsdauer der Gäste in Beherbergungsbetrieben (einschl. Camping)
nach Reisegebieten und Herkunftsländern**

Land Reisegebiet ----- Herkunftsland	Juli 2024					Januar bis Juli 2024				
	Ankünfte		Übernachtungen		durch- schn. Aufent- halts- dauer	Ankünfte		Übernachtungen		durch- schn. Aufent- halts- dauer
	insge- samt	Veränd. gegen- über Vorj.- monat	insge- samt	Veränd. gegen- über Vorj.- monat		insge- samt	Veränd. gegen- über Vorj.- zeitr.	insge- samt	Veränd. gegen- über Vorj.- zeitr.	
	Anzahl	%	Anzahl	%	Tage	Anzahl	%	Anzahl	%	Tage
	Magdeburg, Börde-Elbe-Heide									
Zusammen	76 488	-9,2	187 687	-4,9	2,5	461 591	0,5	1 075 010	2,5	2,3
Deutschland	64 049	-9,2	166 712	-4,0	2,6	414 370	0,2	967 328	1,5	2,3
Ausland	12 439	-9,2	20 975	-11,4	1,7	47 221	2,6	107 682	12,1	2,3
Europa	11 901	-9,4	20 026	-11,6	1,7	43 996	1,7	100 892	11,9	2,3
Belgien	390	-13,7	597	-10,2	1,5	1 387	0,9	2 205	-10,8	1,6
Bulgarien	33	43,5	79	-30,1	2,4	286	38,8	1 301	43,0	4,5
Dänemark	2 304	-23,4	3 009	-21,5	1,3	4 105	-17,4	5 850	-17,8	1,4
Estland	38	-24,0	44	-21,4	1,2	129	-26,7	187	-38,3	1,4
Finnland	56	-31,7	76	-34,5	1,4	339	-3,7	551	-23,0	1,6
Frankreich	199	-22,0	306	-20,3	1,5	975	-7,9	1 566	-28,2	1,6
Griechenland	19	137,5	35	288,9	1,8	107	4,9	167	-48,9	1,6
Irland	41	-2,4	63	21,2	1,5	163	25,4	300	31,6	1,8
Island	66	-7,0	414	-12,5	6,3	85	-4,5	442	-12,3	5,2
Italien	158	-6,5	213	-31,1	1,3	1 055	21,8	2 143	6,0	2,0
Kroatien	28	-9,7	39	-78,6	1,4	164	5,1	584	3,4	3,6
Lettland	74	196,0	86	207,1	1,2	226	12,4	304	0,7	1,3
Litauen	222	-37,6	245	-41,7	1,1	862	-29,8	1 013	-53,9	1,2
Luxemburg	12	-52,0	34	-40,4	2,8	119	-33,1	229	-30,6	1,9
Malta	-	-	-	-	-	2	-94,7	4	-95,0	2,0
Niederlande	2 292	-6,5	3 182	-4,2	1,4	8 376	8,4	12 172	2,4	1,5
Norwegen	298	-19,7	403	-12,0	1,4	677	-8,9	886	-9,4	1,3
Österreich	632	-8,7	1 060	-9,4	1,7	2 911	6,0	5 977	5,5	2,1
Polen	1 301	15,0	4 330	30,5	3,3	7 059	8,8	34 657	104,7	4,9
Portugal	32	77,8	169	482,8	5,3	198	72,2	1 633	198,0	8,2
Rumänien	110	13,4	297	20,2	2,7	542	-6,6	2 202	-37,7	4,1
Russische Föderation	20	-25,9	27	-60,9	1,4	138	-5,5	300	-17,8	2,2
Schweden	693	-3,3	844	-14,1	1,2	1 649	14,7	2 476	18,5	1,5
Schweiz	397	-13,3	766	-3,8	1,9	1 898	0,9	3 812	-3,4	2,0
Slowakei	102	32,5	240	-30,8	2,4	398	3,9	1 541	-32,6	3,9
Slowenien	30	-51,6	79	-88,2	2,6	154	-42,3	392	-83,2	2,5
Spanien	78	-35,5	161	-60,7	2,1	468	-51,8	1 297	-44,5	2,8
Tschechische Republik	296	-5,7	462	-6,5	1,6	1 337	13,3	2 403	-3,1	1,8
Türkei	31	19,2	32	-38,5	1,0	192	11,0	477	12,5	2,5
Ukraine	134	-5,6	173	-1,1	1,3	761	-18,7	1 048	-24,5	1,4
Ungarn	52	-55,9	130	-63,8	2,5	412	-28,7	1 257	-37,0	3,1
Vereinigtes Königreich	698	30,2	1 131	27,7	1,6	2 384	10,0	4 044	4,4	1,7
Zypern	1	-66,7	1	-75,0	1,0	8	-55,6	14	-67,4	1,8
Sonstige europäische Länder	1 064	-10,4	1 299	-40,4	1,2	4 430	23,0	7 458	9,7	1,7

**Noch 8. Ankünfte, Übernachtungen und Aufenthaltsdauer der Gäste in Beherbergungsbetrieben (einschl. Camping)
nach Reisegebieten und Herkunftsländern**

Land Reisegebiet ----- Herkunftsland	Juli 2024					Januar bis Juli 2024				
	Ankünfte		Übernachtungen		durch- schn. Aufent- halts- dauer	Ankünfte		Übernachtungen		durch- schn. Aufent- halts- dauer
	insge- samt	Veränd. gegen- über Vorj.- monat	insge- samt	Veränd. gegen- über Vorj.- monat		insge- samt	Veränd. gegen- über Vorj.- zeitr.	insge- samt	Veränd. gegen- über Vorj.- zeitr.	
	Anzahl	%	Anzahl	%	Tage	Anzahl	%	Anzahl	%	Tage
	Magdeburg, Elbe-Börde-Heide									
Afrika	7	40,0	14	100,0	2,0	130	80,6	386	107,5	3,0
Südafrika	1	-	6	-	6,0	15	-16,7	39	-9,3	2,6
Sonstige afrikanische Länder	6	20,0	8	14,3	1,3	115	113,0	347	142,7	3,0
Asien	159	-8,1	347	-4,9	2,2	1 058	27,9	2 232	8,6	2,1
Arabische Golfstaaten	19	137,5	33	-13,2	1,7	73	-	191	-0,5	2,6
China (einschl. Hongkong)	43	59,3	105	162,5	2,4	334	79,6	671	100,9	2,0
Indien	12	100,0	52	550,0	4,3	94	91,8	262	154,4	2,8
Israel	25	-47,9	43	-33,8	1,7	87	-28,1	197	-27,6	2,3
Japan	20	122,2	31	-26,2	1,6	99	-1,0	216	-26,3	2,2
Korea, Republik	4	-75,0	4	-75,0	1,0	32	-8,6	50	22,0	1,6
Taiwan	5	-16,7	15	-16,7	3,0	43	104,8	59	55,3	1,4
Sonstige asiatische Länder	31	-41,5	64	-53,6	2,1	296	22,3	586	-25,2	2,0
Amerika	301	6,7	479	-1,8	1,6	1 446	5,9	3 114	12,3	2,2
Kanada	16	-51,5	24	-79,5	1,5	97	-28,1	247	-42,8	2,5
Vereinigte Staaten	263	25,8	405	31,9	1,5	1 181	14,4	2 440	31,0	2,1
Sonstige nordamerik. Länder	1	-	2	-	2,0	2	-	3	-	1,5
Mittelamerika/Karibik	15	15,4	33	135,7	2,2	62	-12,7	100	-40,5	1,6
Brasilien	4	-50,0	8	-46,7	2,0	44	-2,2	130	62,5	3,0
Sonstige südamerik. Länder	2	-89,5	7	-80,0	3,5	60	-26,8	194	-15,7	3,2
Australien, Ozeanien	31	-40,4	48	-47,3	1,5	147	-14,5	342	4,0	2,3
Australien	25	13,6	34	-20,9	1,4	105	-8,7	250	1,2	2,4
Neuseeland, Ozeanien	6	-80,0	14	-70,8	2,3	42	-26,3	92	12,2	2,2
Ohne Angaben	40	-9,1	61	-4,7	1,5	444	32,5	716	35,3	1,6

**Noch 8. Ankünfte, Übernachtungen und Aufenthaltsdauer der Gäste in Beherbergungsbetrieben (einschl. Camping)
nach Reisegebieten und Herkunftsländern**

Land Reisegebiet ----- Herkunftsland	Juli 2024					Januar bis Juli 2024				
	Ankünfte		Übernachtungen		durch- schn. Aufent- halts- dauer	Ankünfte		Übernachtungen		durch- schn. Aufent- halts- dauer
	insge- samt	Veränd. gegen- über Vorj.- monat	insge- samt	Veränd. gegen- über Vorj.- monat		insge- samt	Veränd. gegen- über Vorj.- zeitr.	insge- samt	Veränd. gegen- über Vorj.- zeitr.	
	Anzahl	%	Anzahl	%	Tage	Anzahl	%	Anzahl	%	Tage
	Altmark									
Zusammen	29 753	6,5	84 933	8,1	2,9	148 280	3,3	403 903	6,1	2,7
Deutschland	28 488	7,0	81 416	9,6	2,9	142 699	3,0	381 427	5,9	2,7
Ausland	1 265	-2,3	3 517	-18,3	2,8	5 581	10,1	22 476	8,6	4,0
Europa	1 155	-2,5	3 326	-19,2	2,9	4 956	8,2	21 448	8,5	4,3
Belgien	30	-9,1	52	48,6	1,7	112	-1,8	206	14,4	1,8
Bulgarien	15	-44,4	27	-96,1	1,8	30	-68,1	55	-98,2	1,8
Dänemark	191	16,5	283	21,5	1,5	560	36,9	1 337	90,5	2,4
Estland	-	-100,0	-	-100,0	-	14	27,3	85	269,6	6,1
Finnland	13	-7,1	18	-35,7	1,4	141	72,0	626	209,9	4,4
Frankreich	14	-64,1	19	-75,9	1,4	96	-25,6	237	11,3	2,5
Griechenland	1	-	1	-	1,0	4	-42,9	5	-77,3	1,3
Irland	6	-	6	-	1,0	14	-33,3	18	-72,3	1,3
Island	-	-	-	-	-	4	300,0	7	600,0	1,8
Italien	19	-26,9	37	-75,2	1,9	111	-3,5	215	-41,1	1,9
Kroatien	-	-100,0	-	-100,0	-	17	-32,0	96	-74,8	5,6
Lettland	5	25,0	35	600,0	7,0	53	307,7	276	**	5,2
Litauen	8	-38,5	9	-90,6	1,1	54	5,9	254	-32,6	4,7
Luxemburg	-	-100,0	-	-100,0	-	4	-55,6	4	-63,6	1,0
Malta	3	-	3	-	1,0	3	50,0	3	50,0	1,0
Niederlande	292	15,4	703	19,2	2,4	1 102	27,8	2 709	49,8	2,5
Norwegen	62	47,6	94	38,2	1,5	125	47,1	208	67,7	1,7
Österreich	73	40,4	160	37,9	2,2	293	23,6	719	66,1	2,5
Polen	99	-31,7	893	-31,6	9,0	711	-33,1	7 643	-12,3	10,7
Portugal	4	-50,0	4	-66,7	1,0	39	-31,6	74	-39,8	1,9
Rumänien	16	128,6	269	**	16,8	59	59,5	454	440,5	7,7
Russische Föderation	3	-	3	-50,0	1,0	5	-	5	-44,4	1,0
Schweden	42	-34,4	50	-33,3	1,2	168	-17,6	276	7,0	1,6
Schweiz	114	-6,6	198	1,5	1,7	341	-7,8	612	-4,8	1,8
Slowakei	43	514,3	65	16,1	1,5	288	247,0	1 271	464,9	4,4
Slowenien	3	-	13	-	4,3	70	775,0	1 116	**	15,9
Spanien	13	8,3	13	-27,8	1,0	38	-	63	14,5	1,7
Tschechische Republik	35	-40,7	129	-38,9	3,7	184	-15,2	965	-15,3	5,2
Türkei	-	-	-	-	-	3	-57,1	12	9,1	4,0
Ukraine	6	-62,5	157	613,6	26,2	109	172,5	1 489	**	13,7
Ungarn	5	-16,7	6	-45,5	1,2	30	25,0	54	1,9	1,8
Vereinigtes Königreich	40	-16,7	79	-1,3	2,0	137	-8,1	269	-11,8	2,0
Zypern	-	-	-	-	-	1	-	1	-	1,0
Sonstige europäische Länder	-	-100,0	-	-100,0	-	36	157,1	84	300,0	2,3

**Noch 8. Ankünfte, Übernachtungen und Aufenthaltsdauer der Gäste in Beherbergungsbetrieben (einschl. Camping)
nach Reisegebieten und Herkunftsländern**

Land Reisegebiet ----- Herkunftsland	Juli 2024					Januar bis Juli 2024				
	Ankünfte		Übernachtungen		durch- schn. Aufent- halts- dauer	Ankünfte		Übernachtungen		durch- schn. Aufent- halts- dauer
	insge- samt	Veränd. gegen- über Vorj.- monat	insge- samt	Veränd. gegen- über Vorj.- monat		insge- samt	Veränd. gegen- über Vorj.- zeitr.	insge- samt	Veränd. gegen- über Vorj.- zeitr.	
	Anzahl	%	Anzahl	%	Tage	Anzahl	%	Anzahl	%	Tage
	Altmark									
Afrika	1	-	5	150,0	5,0	10	400,0	27	575,0	2,7
Südafrika	-	-	-	-	-	2	-	6	-	3,0
Sonstige afrikanische Länder	1	-	5	150,0	5,0	8	300,0	21	425,0	2,6
Asien	10	150,0	18	200,0	1,8	53	47,2	67	19,6	1,3
Arabische Golfstaaten	1	-	1	-	1,0	2	-	2	-	1,0
China (einschl. Hongkong)	2	-	2	-50,0	1,0	6	20,0	8	-46,7	1,3
Indien	-	-100,0	-	-100,0	-	2	100,0	2	100,0	1,0
Israel	-	-	-	-	-	9	50,0	9	50,0	1,0
Japan	1	-	7	600,0	7,0	21	250,0	27	200,0	1,3
Korea, Republik	1	-	1	-	1,0	1	-75,0	1	-75,0	1,0
Taiwan	1	-	3	-	3,0	4	-33,3	6	-50,0	1,5
Sonstige asiatische Länder	4	-	4	-	1,0	8	-	12	33,3	1,5
Amerika	31	-34,0	51	-45,2	1,6	156	-4,9	262	-40,5	1,7
Kanada	2	-	3	50,0	1,5	21	-4,5	55	-29,5	2,6
Vereinigte Staaten	26	-31,6	45	-46,4	1,7	101	-12,2	166	-27,5	1,6
Sonstige nordamerik. Länder	-	-	-	-	-	3	-	4	-	1,3
Mittelamerika/Karibik	-	-100,0	-	-100,0	-	10	-	10	-87,8	1,0
Brasilien	-	-	-	-	-	4	300,0	4	300,0	1,0
Sonstige südamerik. Länder	3	-50,0	3	-50,0	1,0	17	6,3	23	-54,0	1,4
Australien, Ozeanien	2	-80,0	2	-80,0	1,0	23	-11,5	26	-13,3	1,1
Australien	2	-71,4	2	-71,4	1,0	14	-26,3	14	-39,1	1,0
Neuseeland, Ozeanien	-	-100,0	-	-100,0	-	9	28,6	12	71,4	1,3
Ohne Angaben	66	37,5	115	43,8	1,7	383	47,9	646	61,1	1,7

9. Beherbergungsbetriebe (einschl. Camping), darunter Hotels (ohne Hotel garnis), Schlafgelegenheiten und Auslastung der Kapazitäten für ausgewählte Gemeinden und touristische Zielorte

Gemeinde Betriebe gesamt dar. Hotels (ohne Hotels garnis)	Juli 2024						Jan. bis Juli 2024	durchschnittliche Auslastung		
	Betriebe			in den Betrieben angebotene Schlafgelegenheiten ¹			Anzahl		%	
	insgesamt	darunter geöffnete		insgesamt	Veränderung gegenüber dem Vorjahresmonat	durchschnittliche Auslastung				nachrichtlich
		zusammen	Veränderung gegenüber dem Vorjahresmonat							maximales Angebot an Schlafgelegenheiten der letzten 13 Monate
	Anzahl	%	Anzahl	%		Anzahl	%			
Annaburg, Stadt	2	2	-		
dar. Hotels (ohne Hotels garnis)	-	-	-	-	-	-	-	-		
Arendsee (Altmark), Stadt	16	16	-	1 860	-4,0	49,4	1 950	31,7		
dar. Hotels (ohne Hotels garnis)	4	4	-	187	6,9	54,6	187	33,5		
Arnstein, Stadt	3	3	-		
dar. Hotels (ohne Hotels garnis)	1	1	-		
Aschersleben, Stadt	9	9	-	360	-0,3	25,6	369	30,1		
dar. Hotels (ohne Hotels garnis)	5	5	-	280	-1,1	26,5	289	30,1		
Bad Bibra, Stadt	4	4	-		
dar. Hotels (ohne Hotels garnis)	2	2	-		
Bad Dürrenberg, Solestadt	4	4	-	146	-	74,1	151	48,6		
dar. Hotels (ohne Hotels garnis)	3	3	-		
Bad Lauchstädt, Goethestadt	4	4	-20,0	120	-9,1	27,8	120	29,0		
dar. Hotels (ohne Hotels garnis)	1	1	-		
Bad Schmiedeberg	10	10	-	1 495	-	55,9	1 495	59,2		
dar. Hotels (ohne Hotels garnis)	3	3	-		
Ballenstedt, Stadt	6	5	-16,7	211	-8,7	44,5	233	33,6		
dar. Hotels (ohne Hotels garnis)	2	2	-		
Barby, Stadt	5	5	-	319	-	62,9	319	65,6		
dar. Hotels (ohne Hotels garnis)	-	-	-	-	-	-	-	-		
Bernburg (Saale), Stadt	13	13	-	746	3,0	41,5	749	35,5		
dar. Hotels (ohne Hotels garnis)	5	5	-		
Bitterfeld-Wolfen, Stadt	13	13	18,2	1 270	19,5	41,8	1 270	27,3		
dar. Hotels (ohne Hotels garnis)	6	6	20,0	333	29,1	32,1	333	32,2		
Blankenburg (Harz), Stadt	21	20	-	1 203	0,7	45,8	1 272	44,3		
dar. Hotels (ohne Hotels garnis)	9	9	-	553	1,7	35,1	560	34,8		
Burg, Stadt	6	6	-	356	6,0	35,3	359	32,6		
dar. Hotels (ohne Hotels garnis)	2	2	-		
Coswig (Anhalt), Stadt	7	7	-	804	-	34,0	804	19,3		
dar. Hotels (ohne Hotels garnis)	2	2	-		
Dessau-Roßlau, Stadt	26	26	-	1 945	-6,1	38,1	1 985	31,9		
dar. Hotels (ohne Hotels garnis)	8	8	14,3	1 031	4,6	48,1	1 032	39,9		
Eisleben, Lutherstadt	13	13	8,3	378	8,3	33,5	379	32,5		
dar. Hotels (ohne Hotels garnis)	6	6	-	224	-0,4	36,4	225	37,5		
Falkenstein/Harz, Stadt	6	5	25,0	124	40,9	16,2	277	19,3		
dar. Hotels (ohne Hotels garnis)	3	2	100,0		
Flechtingen	5	5	-	454	-0,2	87,6	475	83,4		
dar. Hotels (ohne Hotels garnis)	-	-	-	-	-	-	-	-		
Freyburg (Unstrut), Stadt	12	12	33,3	467	8,9	45,1	467	37,9		
dar. Hotels (ohne Hotels garnis)	7	7	-	363	-	49,5	363	41,7		
Gardelegen, Hansestadt	12	11	-8,3	555	-3,1	17,0	604	21,2		
dar. Hotels (ohne Hotels garnis)	3	2	-33,3		
Genthin, Stadt	9	9	-	323	-3,3	28,3	337	27,3		
dar. Hotels (ohne Hotels garnis)	3	3	-		

¹ Doppelbetten zählen als 2 Schlafgelegenheiten. Für Camping wird 1 Stellplatz in 4 Schlafgelegenheiten umgerechnet.

Noch 9. Beherbergungsbetriebe (einschl. Camping), darunter Hotels (ohne Hotels garnis), Schlafgelegenheiten und Auslastung der Kapazitäten für ausgewählte Gemeinden und touristische Zielorte

Gemeinde Betriebe gesamt dar. Hotels (ohne Hotels garnis)	Juli 2024							Jan. bis Juli 2024
	Betriebe			in den Betrieben angebotene Schlafgelegenheiten ¹				durchschnittliche Auslastung
	insgesamt	darunter geöffnete		insgesamt	Veränderung gegenüber dem Vorjahresmonat	durchschnittliche Auslastung	nachrichtlich	
		zusammen	Veränderung gegenüber dem Vorjahresmonat				maximales Angebot an Schlafgelegenheiten der letzten 13 Monate	
	Anzahl	%	Anzahl	%		Anzahl	%	
Gräfenhainichen, Stadt	5	5	-	307	-	18,8	307	11,1
dar. Hotels (ohne Hotels garnis)	1	1	-
Halberstadt, Stadt	15	15	7,1	988	17,2	33,3	1 005	32,7
dar. Hotels (ohne Hotels garnis)	8	8	-	503	-0,4	38,6	515	38,1
Haldensleben, Stadt	9	9	-	436	-0,5	37,5	440	25,7
dar. Hotels (ohne Hotels garnis)	3	3	-	54	-3,6	31,2	56	31,7
Halle (Saale), Stadt	41	41	17,1	3 130	6,6	39,2	3 255	39,5
dar. Hotels (ohne Hotels garnis)	13	13	-7,1	1 237	-19,3	33,3	1 360	33,9
Harzgerode, Stadt	13	12	-	1 977	7,3	52,2	2 039	22,0
dar. Hotels (ohne Hotels garnis)	5	5	-	522	-0,9	50,5	532	41,4
Havelberg, Hansestadt	8	6	-	548	-16,7	41,7	686	26,1
dar. Hotels (ohne Hotels garnis)	2	2	-
Hettstedt, Stadt	3	3	-	76	2,7	42,5	76	35,3
dar. Hotels (ohne Hotels garnis)	1	1	-
Hohenmölsen, Stadt	6	6	-	577	1,2	48,4	577	17,7
dar. Hotels (ohne Hotels garnis)	1	1	-
Ilseburg (Harz), Stadt	20	20	5,3	1 381	1,7	32,4	1 396	26,8
dar. Hotels (ohne Hotels garnis)	8	8	-	611	2,2	50,0	615	44,6
Jessen (Elster), Stadt	5	5	-	125	3,3	37,2	128	31,6
dar. Hotels (ohne Hotels garnis)	3	3	-
Kalbe (Milde), Stadt	7	7	-	429	-1,2	63,2	434	60,3
dar. Hotels (ohne Hotels garnis)	3	3	-
Kamern	5	5	25,0
dar. Hotels (ohne Hotels garnis)	-	-	-	-	-	-	-	-
Kelbra (Kyffhäuser), Stadt	8	8	33,3	1 025	10,1	37,2	1 025	18,0
dar. Hotels (ohne Hotels garnis)	3	3	200,0
Kemberg, Stadt	11	10	-9,1	1 249	4,4	44,1	1 316	25,0
dar. Hotels (ohne Hotels garnis)	2	2	-
Klötze, Stadt	5	5	-16,7	113	-50,2	21,0	117	20,8
dar. Hotels (ohne Hotels garnis)	3	3	-
Köthen (Anhalt), Stadt	6	6	-	208	-8,4	18,7	231	20,5
dar. Hotels (ohne Hotels garnis)	2	2	-
Magdeburg, Landeshauptstadt	50	50	2,0	6 486	2,5	32,0	6 615	33,7
dar. Hotels (ohne Hotels garnis)	20	20	5,3	3 627	2,3	33,8	3 681	35,5
Merseburg, Stadt	10	10	11,1	811	0,5	34,8	861	30,9
dar. Hotels (ohne Hotels garnis)	9	9	12,5
Naumburg (Saale), Stadt	50	47	-2,1	3 756	-0,3	44,2	3 932	35,4
dar. Hotels (ohne Hotels garnis)	15	13	-7,1	576	-2,4	31,9	730	26,4
Nebra (Unstrut), Stadt	3	3	-
dar. Hotels (ohne Hotels garnis)	2	2	-
Oberharz am Brocken, Stadt	40	39	-2,5	3 350	-0,8	33,2	3 415	22,4
dar. Hotels (ohne Hotels garnis)	13	13	-	733	4,3	29,3	758	27,7
Oranienbaum-Wörlitz, Stadt	14	14	7,7	849	31,8	39,9	855	35,6
dar. Hotels (ohne Hotels garnis)	7	7	16,7	584	53,3	40,6	586	41,5

¹ Doppelbetten zählen als 2 Schlafgelegenheiten. Für Camping wird 1 Stellplatz in 4 Schlafgelegenheiten umgerechnet.

Noch 9. Beherbergungsbetriebe (einschl. Camping), darunter Hotels (ohne Hotels garnis), Schlafgelegenheiten und Auslastung der Kapazitäten für ausgewählte Gemeinden und touristische Zielorte

Gemeinde Betriebe gesamt dar. Hotels (ohne Hotels garnis)	Juli 2024							Jan. bis Juli 2024
	Betriebe			in den Betrieben angebotene Schlafgelegenheiten ¹				durch- schnitt- liche Aus- lastung
	ins- gesamt	darunter geöffnete		ins- gesamt	Verände- rung ge- genüber dem Vor- jahres- monat	durch- schnitt- liche Aus- lastung	nachrichtlich	
		zu- sammen	Verände- rung ge- genüber dem Vor- jahres- monat				maximales Angebot an Schlafge- legenheiten der letzten 13 Monate	
Anzahl		%	Anzahl	%		Anzahl	%	
Oschersleben (Bode), Stadt	5	5	-	358	-0,3	20,6	359	20,0
dar. Hotels (ohne Hotels garnis)	2	2	-
Osterburg (Altmark), Hansestadt	3	3	50,0
dar. Hotels (ohne Hotels garnis)	2	2	100,0
Osterwieck, Stadt	4	4	-	85	-	31,2	85	29,8
dar. Hotels (ohne Hotels garnis)	3	3	-
Quedlinburg, Weiterbestadt	57	56	-3,4	2 955	-1,2	53,2	3 023	40,9
dar. Hotels (ohne Hotels garnis)	15	15	7,1	1 087	3,2	60,8	1 122	49,9
Querfurt, Stadt	4	4	-20,0
dar. Hotels (ohne Hotels garnis)	2	2	-33,3
Salzwedel, Hansestadt	5	5	-	185	-1,1	28,0	187	22,4
dar. Hotels (ohne Hotels garnis)	3	3	-
Sangerhausen, Stadt	13	13	18,2	406	21,2	40,3	406	27,1
dar. Hotels (ohne Hotels garnis)	1	1	-
Schollene	1	1	-
dar. Hotels (ohne Hotels garnis)	-	-	-	-	-	-	-	-
Schönebeck (Elbe), Stadt	16	16	-	1 353	3,0	53,5	1 363	36,4
dar. Hotels (ohne Hotels garnis)	4	4	-	202	-2,9	28,6	210	27,9
Seegebiet Mansfelder Land	6	6	-	389	-	41,9	389	20,8
dar. Hotels (ohne Hotels garnis)	3	3	-
Staßfurt, Stadt	5	5	-	138	-	26,1	138	26,8
dar. Hotels (ohne Hotels garnis)	2	2	-
Stendal, Hansestadt	8	8	-	327	-0,3	44,2	328	42,9
dar. Hotels (ohne Hotels garnis)	4	4	-	200	-0,5	47,4	201	48,4
Südharz	14	14	-	856	-	43,7	863	33,8
dar. Hotels (ohne Hotels garnis)	8	8	-	602	-	47,4	606	39,8
Tangermünde, Stadt	15	15	7,1	955	8,5	41,8	957	33,8
dar. Hotels (ohne Hotels garnis)	5	5	-	512	8,9	44,8	514	37,8
Thale, Stadt	48	46	2,2	2 964	-1,0	51,4	3 205	37,2
dar. Hotels (ohne Hotels garnis)	18	18	-	1 093	-6,7	48,4	1 182	36,5
Wanzleben-Börde, Stadt	3	3	-	120	-	35,7	120	29,8
dar. Hotels (ohne Hotels garnis)	2	2	-
Weißenfels, Stadt	10	10	-	323	-5,0	42,1	340	37,7
dar. Hotels (ohne Hotels garnis)	4	4	-	176	-1,7	48,8	179	46,8
Wernigerode, Stadt	101	97	-	6 221	-0,5	50,7	6 467	40,1
dar. Hotels (ohne Hotels garnis)	33	33	3,1	2 954	4,0	56,4	2 964	46,5
Wittenberg, Lutherstadt	23	23	-	1 657	-4,2	35,1	1 741	27,1
dar. Hotels (ohne Hotels garnis)	11	11	-	923	-4,6	44,6	979	35,9
Wolmirstedt, Stadt	4	4	-	204	8,5	31,7	204	26,3
dar. Hotels (ohne Hotels garnis)	2	2	-
Zahna-Elster, Stadt	3	3	-
dar. Hotels (ohne Hotels garnis)	-	-	-	-	-	-	-	-
Zeitz, Stadt	8	8	14,3	222	32,1	35,8	222	35,0
dar. Hotels (ohne Hotels garnis)	3	3	50,0
Zerbst/Anhalt, Stadt	15	14	-	356	-	26,9	414	16,4
dar. Hotels (ohne Hotels garnis)	3	3	-

¹ Doppelbetten zählen als 2 Schlafgelegenheiten. Für Camping wird 1 Stellplatz in 4 Schlafgelegenheiten umgerechnet.

**Noch 10. Ankünfte, Übernachtungen und Aufenthaltsdauer der Gäste in Beherbergungsbetrieben (einschl. Camping),
darunter Hotels (ohne Hotels garnis) für ausgewählte Gemeinden und touristische Zielorte**

Gemeinde Betriebe gesamt dar. Hotels (ohne Hotels garnis)	Juli 2024					Januar bis Juli 2024				
	Ankünfte		Übernachtungen		durch- schn. Aufent- halts- dauer	Ankünfte		Übernachtungen		durch- schn. Aufent- halts- dauer
	insge- samt	Veränd. gegen- über Vorj.- monat	insge- samt	Veränd. gegen- über Vorj.- monat		insge- samt	Veränd. gegen- über Vorj.- zeitr.	insge- samt	Veränd. gegen- über Vorj.- zeitr.	
	Anzahl	%	Anzahl	%	Tage	Anzahl	%	Anzahl	%	Tage
Gräfenhainichen, Stadt	912	38,2	1 793	5,6	2,0	2 843	20,5	5 465	7,1	1,9
dar. Hotels (o. Hotels garnis)
Halberstadt, Stadt	4 717	22,8	10 186	34,8	2,2	28 892	15,0	57 477	21,2	2,0
dar. Hotels (o. Hotels garnis)	2 739	-0,5	6 016	18,4	2,2	20 826	7,9	40 835	15,9	2,0
Haldensleben, Stadt	1 920	0,4	5 063	-16,8	2,6	9 242	14,4	20 950	14,4	2,3
dar. Hotels (o. Hotels garnis)	294	-7,0	523	3,2	1,8	2 059	-2,2	3 738	3,6	1,8
Halle (Saale), Stadt	21 104	8,1	37 904	0,7	1,8	137 823	1,3	246 117	3,2	1,8
dar. Hotels (o. Hotels garnis)	8 059	-26,7	12 673	-24,3	1,6	67 982	-11,3	98 215	-11,9	1,4
Harzgerode, Stadt	4 621	24,9	31 993	177,3	6,9	23 041	15,5	86 401	44,4	3,7
dar. Hotels (o. Hotels garnis)	2 496	5,5	8 170	8,2	3,3	15 557	10,6	46 229	8,6	3,0
Havelberg, Hansestadt	2 635	2,6	7 088	39,9	2,7	10 383	3,7	22 437	14,5	2,2
dar. Hotels (o. Hotels garnis)
Hettstedt, Stadt	608	39,1	1 001	17,4	1,6	3 534	5,4	5 632	1,2	1,6
dar. Hotels (o. Hotels garnis)
Hohenmölsen, Stadt	1 779	-31,6	8 649	39,1	4,9	6 263	-23,9	21 531	10,2	3,4
dar. Hotels (o. Hotels garnis)
Ilseburg (Harz), Stadt	5 180	-10,8	13 852	-7,6	2,7	31 841	-0,3	76 421	1,2	2,4
dar. Hotels (o. Hotels garnis)	4 043	-7,5	9 479	-5,0	2,3	24 869	3,2	54 026	5,9	2,2
Jessen (Elster), Stadt	759	57,8	1 442	-11,5	1,9	3 683	11,1	8 384	-13,4	2,3
dar. Hotels (o. Hotels garnis)
Kalbe (Milde), Stadt	1 107	-8,1	8 399	4,7	7,6	5 924	-3,4	50 547	5,5	8,5
dar. Hotels (o. Hotels garnis)
Kamern
dar. Hotels (o. Hotels garnis)
Kelbra (Kyffhäuser), Stadt	4 856	26,4	11 834	10,8	2,4	15 359	8,8	36 536	6,0	2,4
dar. Hotels (o. Hotels garnis)
Kemberg, Stadt	4 842	-6,2	17 066	-1,2	3,5	17 286	0,6	51 782	3,4	3,0
dar. Hotels (o. Hotels garnis)
Klötze, Stadt	358	-47,7	697	-60,7	1,9	2 287	-16,7	4 936	-27,6	2,2
dar. Hotels (o. Hotels garnis)
Köthen (Anhalt), Stadt	620	-35,8	1 208	-28,4	1,9	5 486	-16,9	9 841	-16,5	1,8
dar. Hotels (o. Hotels garnis)
Magdeburg, Landeshauptstadt	37 014	-8,0	64 293	-6,7	1,7	246 940	4,4	434 829	2,2	1,8
dar. Hotels (o. Hotels garnis)	22 974	-6,3	38 022	-8,4	1,7	159 958	4,7	272 651	1,2	1,7
Merseburg, Stadt	4 293	2,9	8 739	-3,5	2,0	24 834	-0,3	53 433	-0,7	2,2
dar. Hotels (o. Hotels garnis)
Naumburg (Saale), Stadt	12 232	-3,9	51 195	2,1	4,2	65 247	0,9	257 964	-1,0	4,0
dar. Hotels (o. Hotels garnis)	3 121	-5,3	5 704	-0,4	1,8	16 756	1,7	30 718	5,7	1,8
Nebra (Unstrut), Stadt
dar. Hotels (o. Hotels garnis)
Oberharz am Brocken, Stadt	10 587	3,1	34 435	3,3	3,3	48 818	2,9	143 838	2,3	2,9
dar. Hotels (o. Hotels garnis)	2 406	-12,7	6 587	-12,5	2,7	15 775	1,6	41 197	2,0	2,6
Oranienbaum-Wörlitz, Stadt	5 126	14,0	10 506	18,2	2,0	24 880	1,8	49 127	4,9	2,0
dar. Hotels (o. Hotels garnis)	3 785	17,2	7 343	28,2	1,9	19 722	-1,5	35 967	-0,5	1,8

11. Beherbergungsbetriebe (einschl. Camping), Schlafgelegenheiten und Auslastung der Kapazitäten nach Gemeindegruppen

Land Gemeindegruppe	Juli 2024							Januar bis Juli 2024	
	Betriebe			in den Betrieben angebotene Schlafgelegenheiten ¹				durchschnittliche Auslastung	
	insgesamt	darunter geöffnete		insgesamt	Veränd. gegenüber Vorjahresmonat	durchschnittliche Auslastung	nachrichtl.		
		zusammen	Veränd. gegenüber Vorjahresmonat				maxim. Angebot Schlafgelegenheiten d. letzten 13 Monate		
Anzahl	%	Anzahl	%	Anzahl	%				
Sachsen-Anhalt insgesamt	1 127	1 102	1,8	78 621	2,0	39,3	81 583	31,6	
Heilbäder	31	31	-	2 971	-0,4	53,6	2 996	55,3	
Luftkurorte	94	92	2,2	6 779	-1,3	47,0	7 142	36,0	
Erholungsorte	321	307	-0,6	21 377	-0,3	46,6	22 335	34,0	
Sonstige Gemeinden	681	672	3,1	47 494	3,7	34,0	49 110	28,4	

12. Ankünfte, Übernachtungen und Aufenthaltsdauer der Gäste in Beherbergungsbetrieben (einschl. Camping) nach Gemeindegruppen

Land Gemeindegruppe	Juli 2024					Januar bis Juli 2024				
	Ankünfte		Übernachtungen		durchschn. Aufenthaltsdauer	Ankünfte		Übernachtungen		durchschn. Aufenthaltsdauer
	insgesamt	Veränd. gegenüber Vorj.-monat	insgesamt	Veränd. gegenüber Vorj.-monat		insgesamt	Veränd. gegenüber Vorj.-zeitraum	insgesamt	Veränd. gegenüber Vorj.-zeitraum	
	Anzahl	%	Anzahl	%	Tage	Anzahl	%	Anzahl	%	Tage
Sachsen-Anhalt insgesamt	353 714	1,8	955 106	5,0	2,7	1 925 248	1,9	4 817 397	2,8	2,5
Heilbäder	6 533	-0,5	49 375	1,6	7,6	35 015	2,2	293 252	4,0	8,4
Luftkurorte	27 360	5,3	98 736	5,4	3,6	148 155	0,8	488 906	-0,4	3,3
Erholungsorte	92 610	0,3	307 118	9,4	3,3	502 825	0,7	1 438 544	2,0	2,9
Sonstige Gemeinden	227 211	2,0	499 877	2,8	2,2	1 239 253	2,5	2 596 695	3,7	2,1

¹ Doppelbetten zählen als 2 Schlafgelegenheiten. Für Camping wird 1 Stellplatz in 4 Schlafgelegenheiten umgerechnet.

13. Campingplätze mit Urlaubscamping und deren Stellplatzkapazitäten im Monat Juli 2024 nach Reisegebieten

Land Reisegebiet Kreisfreie Stadt/Landkreis	Campingplätze			Von den geöffneten Campingplätzen angebotene Stellplätze		
	insgesamt	darunter geöffnet ¹		insgesamt	Veränderung gegenüber dem Vorjahresmonat	nachrichtlich
		zusammen	Veränderung gegenüber dem Vorjahresmonat			maximales Angebot an Stellplätzen der letzten 13 Monate
	Anzahl		%	Anzahl	%	Anzahl
Sachsen-Anhalt insgesamt	89	86	-1,1	5 479	0,8	5 645
	Reisegebiete					
Harz und Harzvorland	18	18	12,5	1 303	4,3	1 303
Halle, Saale, Unstrut	17	17	-	852	4,0	862
Anhalt-Wittenberg	15	15	-6,3	1 051	-0,5	1 051
Magdeburg, Elbe-Börde-Heide	23	22	4,8	1 536	1,1	1 632
Altmark	16	14	-17,6	737	-7,2	797

¹ Im Berichtsmonat ganz oder teilweise geöffnet.

Monatserhebung im Tourismus

- Camping -

CAM

Rücksendung bitte bis
zum 10. KT des Folgemonats

Statistisches Landesamt Sachsen-Anhalt
Dezernat 35
Merseburger Str. 2
06110 Halle (Saale)

Statistisches Landesamt Sachsen-Anhalt Postfach 20 11 56 06012 Halle (Saale)

Ansprechpartner/-in für Rückfragen
(freiwillige Angabe)

Sie erreichen uns über
Telefon: (0345) 2318-0

Name:

E-Mail:
tourismus@statistik.sachsen-anhalt.de

Vielen Dank für Ihre Mitarbeit.

Telefon oder E-Mail:

Bitte beachten Sie bei der Beantwortung der Fragen die Erläuterungen zu **1** bis **14** in der separaten Unterlage.

Falls Anschrift oder Firmierung nicht mehr zutreffen, bitte auf Seite 2 korrigieren.

Identnummer
(bei Rückfragen bitte angeben)

Identnummer

Hinweis auf die Erhebungseinheit:

Die im Erhebungsteil des Fragebogens erfragten Angaben beziehen sich auf den einzelnen Beherbergungsbetrieb oder, falls die Beherbergung eine Nebentätigkeit des Betriebes ist, auf den mit dieser Nebentätigkeit befassten fachlichen Betriebsteil.

A Berichtsmonat und Berichtsjahr 01 2 0
Monat Jahr

B Angebot an Stellplätzen

i Flüchtlinge sind bei der Meldung nicht zu berücksichtigen.

1 Bitte nennen Sie die **Anzahl** der am letzten Öffnungstag des Berichtsmonats **tatsächlich angebotenen Stellplätze für Urlaubscamping** (ohne Dauercamping). **1** 07

C Angaben zu einer vorübergehenden Schließung, Wiedereröffnung oder gewerberechtl. Abmeldung des Betriebes **2**

i Bitte teilen Sie uns auch vorübergehende Schließungen mit, damit Sie für diesen Zeitraum keinen leeren Fragebogen senden müssen.

1 Der Betrieb wird vorübergehend geschlossen am 08 dieses Berichtsmonats
Tag

2 Der Betrieb wird voraussichtlich wieder eröffnet am 09 2 0
Tag Monat Jahr

3 Der Betrieb wurde **gewerberechtlich** endgültig abgemeldet am **3** 10 dieses Berichtsmonats
Tag

▶ Senden Sie uns bitte in diesem Fall die Gewerbeabmeldung zu.

Bitte aktualisieren Sie Ihre Anschrift, falls erforderlich.

Name und Anschrift

Bitte zurücksenden an

Statistisches Landesamt Sachsen-Anhalt
Dezernat 35
Postfach 20 11 56
06012 Halle (Saale)

Bemerkungen

Zur Vermeidung von Rückfragen unsererseits können Sie hier auf besondere Ereignisse und Umstände hinweisen, die Einfluss auf Ihre Angaben haben.

Identnummer

FÜR IHRE UNTERLAGEN

D Beherbergungsleistung im Berichtsmonat **4**

i Geben Sie in der folgenden Länderliste bitte jeweils die Ankünfte und Übernachtungen der privat oder geschäftlich anreisenden Gäste (ohne Tagesgäste und Flüchtlinge) an.

Wohnsitz der Gäste 5 (nicht Staatsangehörigkeit)	Anzahl der Ankünfte	Anzahl der Übernachtungen	Wohnsitz der Gäste 5 (nicht Staatsangehörigkeit)	Anzahl der Ankünfte	Anzahl der Übernachtungen
Deutschland 13	_____	_____	Tschech. Republik 40	_____	_____
Europa			Türkei 41	_____	_____
Belgien 21	_____	_____	Ukraine 44	_____	_____
Bulgarien 47	_____	_____	Ungarn 42	_____	_____
Dänemark 22	_____	_____	Zypern 45	_____	_____
Estland 15	_____	_____	Sonstiges Europa 7 43	_____	_____
Finnland 23	_____	_____	Afrika		
Frankreich 24	_____	_____	Rep. Südafrika 50	_____	_____
Griechenland 25	_____	_____	Sonstiges Afrika 8 55	_____	_____
Großbritannien/ Nordirland 26	_____	_____	Amerika		
Irland, Republik 27	_____	_____	Kanada 70	_____	_____
Island 28	_____	_____	USA 71	_____	_____
Italien 29	_____	_____	Mittelamerika/Karibik 9 72	_____	_____
Kroatien 20	_____	_____	Brasilien 73	_____	_____
Lettland 16	_____	_____	Sonst. Südamerika ... 10 74	_____	_____
Litauen 17	_____	_____	Sonst. Nordamerika .. 11 76	_____	_____
Luxemburg 30	_____	_____	Asien		
Malta 18	_____	_____	Arabische Golfstaaten 12 60	_____	_____
Niederlande 31	_____	_____	China, Volksrepublik/ Hongkong 61	_____	_____
Norwegen 32	_____	_____	Indien 69	_____	_____
Österreich 33	_____	_____	Israel 62	_____	_____
Polen 34	_____	_____	Japan 63	_____	_____
Portugal 35	_____	_____	Südkorea 64	_____	_____
Rumänien 48	_____	_____	Taiwan 65	_____	_____
Russland 36	_____	_____	Sonstiges Asien 13 66	_____	_____
Schweden 37	_____	_____	Australien, Ozeanien		
Schweiz 6 38	_____	_____	Australien 75	_____	_____
Slowakische Republik ... 19	_____	_____	Neuseeland, Ozeanien 14 79	_____	_____
Slowenien 46	_____	_____	Ohne Angabe 90	_____	_____
Spanien 39	_____	_____	Insgesamt 99	_____	_____

Monatserhebung im Tourismus

– Camping –

Unterrichtung nach § 17 Bundesstatistikgesetz (BStatG)¹ und nach der Datenschutz-Grundverordnung (EU) 2016/679 (DS-GVO)²

Zweck, Art und Umfang der Erhebung

Die Monatserhebung im Tourismus wird bei allen Betrieben oder Betriebsteilen durchgeführt, die nach Einrichtung oder Zweckbestimmung dazu dienen, mindestens zehn Gäste gleichzeitig vorübergehend zu beherbergen. Das Merkmal „Zahl der Gästezimmer“ wird zusätzlich einmal jährlich erhoben. Die Ergebnisse der Monatserhebung im Tourismus dienen als Grundlage für tourismuspolitische Entscheidungen, für infrastrukturelle Planungen sowie für Maßnahmen der Tourismuswerbung und der Marktforschung.

Nach der Definition der Welttourismus-Organisation umfasst der Tourismus „die Aktivitäten von Personen, die an Orte außerhalb ihrer gewohnten Umgebung reisen und sich dort zu Freizeit-, Geschäfts- oder bestimmten anderen Zwecken nicht länger als ein Jahr ohne Unterbrechung aufhalten“.

Mit den Ergebnissen der Monatserhebung im Tourismus werden auch die aus der europäischen Tourismusstatistik-Verordnung resultierenden Datenlieferungsverpflichtungen erfüllt.

Rechtsgrundlagen, Auskunftspflicht

Rechtsgrundlagen sind die Verordnung (EU) Nr. 692/2011 über die europäische Tourismusstatistik sowie das Beherbergungsstatistikgesetz (BeherbStatG) in Verbindung mit dem BStatG.

Erhoben werden die Angaben zu § 4 BeherbStatG.

Die Auskunftspflicht ergibt sich aus § 6 Absatz 1 Satz 1 BeherbStatG in Verbindung mit § 15 BStatG. Nach § 6 Absatz 1 Satz 2 BeherbStatG sind die Inhaberin, der Inhaber, die Leiterin oder der Leiter des Beherbergungsbetriebes auskunftspflichtig.

Nach § 11a Absatz 2 BStatG sind alle Unternehmen und Betriebe verpflichtet, ihre Meldungen auf elektronischem Weg an die statistischen Ämter zu übermitteln. Hierzu sind die von den statistischen Ämtern zur Verfügung gestellten Online-Verfahren zu nutzen. Im begründeten Einzelfall kann eine zeitlich befristete Ausnahme von der Online-Meldung vereinbart werden. Dies ist auf formlosen Antrag möglich. Die Pflicht, die erforderlichen Auskünfte zu erteilen, bleibt jedoch weiterhin bestehen.

Nach § 6 Absatz 3 BeherbStatG besteht für Unternehmen deren Inhaberinnen/Inhaber Existenzgründerinnen/Existenzgründer sind, im Kalenderjahr der Betriebseröffnung keine Auskunftspflicht. In den beiden folgenden Kalenderjahren besteht dann keine Auskunftspflicht, wenn das Unternehmen im jeweils letzten abgeschlossenen Geschäftsjahr Umsätze in Höhe von weniger als 800 000 Euro erwirtschaftet hat. Gesellschaften können sich auf die Befreiung von der Auskunftspflicht berufen, wenn alle an der Gesellschaft Beteiligten Existenzgründerinnen/Existenzgründer sind. Existenzgründerinnen/Existenzgründer sind natürliche Personen, die eine gewerbliche oder freiberufliche Tätigkeit in Form einer Neugründung, einer Übernahme oder einer tätigen Beteiligung aus abhängiger Beschäftigung oder aus der Nichtbeschäftigung heraus aufnehmen, § 6 Absatz 4 BeherbStatG. Existenzgründerinnen/Existenzgründer, die von ihrem Recht, keine Auskunft zu erteilen, Gebrauch machen wollen, haben das Vorliegen der vorgenannten Voraussetzungen nachzuweisen. Es steht ihnen jedoch frei, die Auskünfte zu erteilen.

Erteilen Auskunftspflichtige keine, keine vollständige, keine richtige oder nicht rechtzeitig Auskunft, können sie zur Erteilung der Auskunft mit einem Zwangsgeld angehalten werden.

¹ Den Wortlaut der nationalen Rechtsvorschriften in der jeweils geltenden Fassung finden Sie unter <https://www.gesetze-im-internet.de/>.

² Die Rechtsakte der EU in der jeweils geltenden Fassung und in deutscher Sprache finden Sie auf der Internetseite des Amtes für Veröffentlichungen der Europäischen Union unter <https://eur-lex.europa.eu/>.

Darüber hinaus handelt gem. § 23 BStatG ordnungswidrig, wer

- vorsätzlich oder fahrlässig entgegen § 15 Absatz 1 Satz 2, Absatz 2 und 5 Satz 1 BStatG eine Auskunft nicht, nicht rechtzeitig, nicht vollständig oder nicht wahrheitsgemäß erteilt,
- entgegen § 15 Absatz 3 BStatG eine Antwort nicht in der vorgeschriebenen Form erteilt oder
- entgegen § 11a Absatz 2 Satz 1 BStatG ein dort genanntes Verfahren nicht nutzt.

Die Ordnungswidrigkeit kann mit einer Geldbuße bis zu fünftausend Euro geahndet werden.

Nach § 15 Absatz 7 BStatG hat eine Anfechtungsklage gegen die Aufforderung zur Auskunftserteilung keine aufschiebende Wirkung.

Geheimhaltung

Die erhobenen Einzelangaben werden nach § 16 BStatG grundsätzlich geheim gehalten. Nur in ausdrücklich gesetzlich geregelten Ausnahmefällen oder wenn die Auskunftgebenden eingewilligt haben, dürfen Einzelangaben übermittelt werden.

Eine Übermittlung von Einzelangaben ist grundsätzlich zulässig an:

- öffentliche Stellen und Institutionen innerhalb des statistischen Verbunds, die mit der Durchführung einer Bundes- oder europäischen Statistik betraut sind (z. B. die Statistischen Ämter der Länder, die Bundesbank, das Statistische Amt der Europäischen Union [Eurostat]),
- Dienstleister, zu denen ein Auftragsverhältnis besteht (z. B. ITZBund, Rechenzentren der Länder).

Nach § 7 BeherbStatG dürfen an die obersten Bundes- und Landesbehörden für die Verwendung gegenüber den gesetzgebenden Körperschaften und für Zwecke der Planung, jedoch nicht für die Regelung von Einzelfällen, vom Statistischen Bundesamt und den statistischen Ämtern der Länder Tabellen mit statistischen Ergebnissen übermittelt werden, auch soweit Tabellenfelder nur einen einzigen Fall ausweisen.

Nach § 16 Absatz 6 BStatG ist es zulässig, den Hochschulen oder sonstigen Einrichtungen mit der Aufgabe unabhängiger wissenschaftlicher Forschung für die Durchführung wissenschaftlicher Vorhaben

1. Einzelangaben zu übermitteln, wenn die Einzelangaben so anonymisiert sind, dass sie nur mit einem unverhältnismäßig großen Aufwand an Zeit, Kosten und Arbeitskraft den Befragten oder Betroffenen zugeordnet werden können (faktisch anonymisierte Einzelangaben),
2. innerhalb speziell abgesicherter Bereiche des Statistischen Bundesamtes und der statistischen Ämter der Länder Zugang zu Einzelangaben ohne Name und Anschrift (formal anonymisierte Einzelangaben) zu gewähren, wenn wirksame Vorkehrungen zur Wahrung der Geheimhaltung getroffen werden.

Nach Artikel 7 Absatz 1 der Verordnung (EU) Nr. 557/2013 über den Zugang zu vertraulichen Daten für wissenschaftliche Zwecke darf Eurostat in seinen Räumen oder in den Räumen einer von Eurostat anerkannten Zugangseinrichtung für wissenschaftliche Zwecke Einzelangaben ohne Name und Anschrift zugänglich machen. Nach Artikel 7 Absatz 2 der Verordnung darf Eurostat darüber hinaus Einzelangaben für wissenschaftliche Zwecke weitergeben, wenn diese so verändert wurden, dass die Gefahr einer Identifizierung der statistischen Einheit auf ein angemessenes Maß verringert wurde. Der Zugang nach Absatz 2 kann gewährt werden, sofern in der den Zugang beantragenden Forschungseinrichtung geeignete Sicherheitsmaßnahmen getroffen wurden.

Die Pflicht zur Geheimhaltung besteht auch für Personen, die Einzelangaben erhalten.

Hilfsmerkmale, Identnummer, Löschung, Statistikregister

Name und Anschrift des Beherbergungsbetriebes sowie Name und Telefonnummer oder E-Mail-Adresse der für Rückfragen zur Verfügung stehenden Person sind Hilfsmerkmale, die lediglich der technischen Durchführung der Erhebung dienen. Angaben zu den Erhebungsmerkmalen werden solange verarbeitet und gespeichert, wie dies zur Erfüllung der gesetzlichen Verpflichtungen erforderlich ist.

Name und Anschrift des Betriebes sowie die Identnummer werden im Unternehmensregister für statistische Zwecke (Statistikregister) gespeichert (§ 13 Absatz 1 BStatG in Verbindung mit § 1 Absatz 1 Statistikregistergesetz). Die verwendete Identnummer dient der Unterscheidung der in die Erhebung einbezogenen Betriebe sowie der rationellen Aufbereitung und besteht aus einer frei vergebenen laufenden Nummer. Die Identnummer darf in den Datensätzen mit den Angaben zu den Erhebungsmerkmalen bis zu 30 Jahre aufbewahrt werden. Danach wird sie gelöscht.

Rechte der Betroffenen, Kontaktdaten der Datenschutzbeauftragten, Recht auf Beschwerde

Die Auskunftgebenden, deren personenbezogene Angaben verarbeitet werden, können

- eine Auskunft nach Artikel 15 DS-GVO,
- die Berichtigung nach Artikel 16 DS-GVO,
- die Löschung nach Artikel 17 DS-GVO sowie
- die Einschränkung der Verarbeitung nach Artikel 18 DS-GVO

der jeweils sie betreffenden personenbezogenen Angaben beantragen oder der Verarbeitung ihrer personenbezogenen Angaben nach Artikel 21 DS-GVO widersprechen.

Sollte von den oben genannten Rechten Gebrauch gemacht werden, prüft die zuständige öffentliche Stelle, ob die gesetzlichen Voraussetzungen hierfür erfüllt sind. Die antragstellende Person wird gegebenenfalls aufgefordert, ihre Identität nachzuweisen, bevor weitere Maßnahmen ergriffen werden.

Fragen und Beschwerden über die Einhaltung datenschutzrechtlicher Bestimmungen können jederzeit an die behördlichen Datenschutzbeauftragten der Statistischen Ämter des Bundes und der Länder oder an die jeweils zuständigen Datenschutzaufsichtsbehörden gerichtet werden. Deren Kontaktdaten finden Sie unter <https://www.statistikportal.de/de/datenschutz>

Monatserhebung im Tourismus

– Camping –

Erläuterungen zum Fragebogen

1 Zahl der tatsächlich angebotenen Stellplätze

Bitte geben Sie hier die Gesamtzahl der Stellplätze an, die am letzten Öffnungstag des Berichtsmonats für Urlaubscamping zur Verfügung standen. Als Stellplatz gilt die abgegrenzte Fläche, die für das Aufstellen eines mitgebrachten Wohnwagens, Zeltens oder ähnlichem gegebenenfalls einschließlich des gästeeigenen Kraftfahrzeuges bestimmt ist. Dabei werden Stellplätze unterschiedlicher Größen oder Ausstattung in gleicher Weise berücksichtigt.

Urlaubscamping liegt vor, wenn die Campingplatzbenutzung für einzelne Tage oder Wochen vereinbart worden ist. Dabei wird im allgemeinen kein pauschales Entgelt, sondern eine nach Dauer der Belegung und Personenzahl gestaffelte Gebühr berechnet.

Nicht einzubeziehen sind diejenigen Stellplätze, die für das Dauercamping bestimmt sind. Bei variabler Aufteilung der Belegungsfläche auf Dauer- und Urlaubscamping sind die Verhältnisse am Stichtag, dem letzten Öffnungstag des Berichtsmonats, entscheidend.

2 Angaben zu einer vorübergehenden Schließung, Wiedereröffnung oder gewerberechtlichen Abmeldung des Betriebes

Zur Klärung der Berichtspflicht und zur Vermeidung von Rückfragen bitten wir Sie, uns Angaben über eine vorübergehende Schließung Ihres Betriebes, z. B. wegen Betriebsferien oder saisonbedingter Betriebsruhe, zu machen. Bitte geben Sie hier auch das Datum der beabsichtigten Wiedereröffnung an. Dies hat den Zweck, dass Sie in der Zwischenzeit nicht monatlich Fehlanzeige melden müssen.

3 Abmeldung

Falls der Betrieb gewerberechtlich ganz abgemeldet worden ist, bitten wir um die Übermittlung einer behördlichen Bestätigung, z. B. in Form der Gewerbeabmeldung an eine der angegebenen Kontaktmöglichkeiten.

4 Beherbergungsleistung im Berichtsmonat: Anzahl der Ankünfte und Übernachtungen

Bitte tragen Sie in der Spalte „Ankünfte“ die Zahl der im Berichtsmonat angekommenen Gäste ein. Die aus dem Vormonat noch anwesenden Gäste werden hier nicht berücksichtigt. Tagesgäste werden nicht erfasst.

In der Spalte „Übernachtungen“ tragen Sie bitte alle Übernachtungen ein, sowohl die der im Berichtsmonat angekommenen als auch der aus dem Vormonat noch anwesenden Gäste.

Beispiel: Familie Mustermann aus Wiesbaden kommt mit 3 Personen am 25. Juli an und reist am 6. August wieder ab. Dann sind folgende Zahlen einzutragen:

- Berichtsmonat Juli:
Zeile Deutschland
3 Ankünfte und 21 Übernachtungen
(3 Gäste mit je 7 Übernachtungen)
- Berichtsmonat August:
Zeile Deutschland
0 Ankünfte und 15 Übernachtungen
(3 Gäste mit je 5 Übernachtungen)

Sofern im Berichtsmonat keine Ankünfte und Übernachtungen zu verzeichnen waren, ist die Abgabe einer Fehlanzeige erforderlich.

5 Wohnsitz der Gäste

Entscheidend ist der ständige Wohnsitz oder ständige Aufenthaltsort der Gäste, unabhängig von deren Staatsangehörigkeit.

6 Einschließlich Liechtenstein

7 Albanien, Andorra, Bosnien und Herzegowina, Guernsey, Isle of Man, Jersey, Kosovo, Mazedonien, Moldawien, Monaco, Montenegro, San Marino, Serbien, Spitzbergen, Vatikanstadt, Weißrussland

8 Ägypten, Algerien, Angola, Äquatorialguinea, Äthiopien, Benin, Botswana, Burkina Faso, Burundi, Demokratische Republik Kongo, Dschibuti, Elfenbeinküste, Eritrea, Gabun, Gambia, Ghana, Guinea, Guinea-Bissau, Kamerun, Kap Verde, Kenia, Komoren, Kongo, Lesotho, Liberia, Libyen, Madagaskar, Malawi, Mali, Marokko, Mauretanien, Mauritius, Mayotte, Mosambik, Namibia, Niger, Nigeria, Ruanda, Sambia, São Tomé und Príncipe, Senegal, Seychellen, Sierra Leone, Simbabwe, Somalia, Süd Sudan, Sudan, Swasiland, Tansania, Togo, Tschad, Tunesien, Uganda, Westsahara, Zentralafrikanische Republik

9 Anguilla, Antigua und Barbuda, Aruba, Bahamas, Barbados, Belize, Cayman Inseln, Costa Rica, Dominica, Dominikanische Republik, El Salvador, Grenada, Guatemala, Haiti, Honduras, Jamaika, Jungferninseln, Kuba, Mexiko, Montserrat, Nicaragua, Panama, Puerto Rico, Saint-Barthélemy, Saint Kitts und Nevis, Saint Lucia, Saint Martin, Saint Vincent und die Grenadinen, Trinidad und Tobago, Turks- und Caicosinseln

10 Argentinien, Bolivien, Chile, Ecuador, Falklandinseln, Guyana, Kolumbien, Paraguay, Peru, Suriname, Uruguay, Venezuela

11 Bermuda, Grönland, Saint Pierre und Miquelon

12 Bahrain, Irak, Katar, Kuwait, Oman, Saudi-Arabien, Vereinigte Arabische Emirate

- 13** Afghanistan, Armenien, Aserbaidtschan, Bangladesch, Bhutan, Brunei, Georgien, Indonesien, Iran, Jemen, Jordanien, Kambodscha, Kasachstan, Kirgisistan, Laos, Libanon, Macau, Malaysia, Malediven, Mongolei, Myanmar, Nepal, Nordkorea, Osttimor, Pakistan, Palästina, Philippinen, Singapur, Sri Lanka, Syrien, Tadschikistan, Thailand, Turkmenistan, Usbekistan, Vietnam
- 14** Amerikanisch Samoa, Antarktis, Cookinseln, Fidschi, Französisch-Polynesien, Französische Süd- und Antarktisgebiete, Guam, Heard und McDonaldinseln, Kiribati, Kokosinseln, Marshallinseln, Mikronesien, Nauru, Neukaledonien, Neuseeland, Norfolkinsel, Niue, Nördliche Marianen, Palau, Papua-Neuguinea, Pitcairnseln, Salomonen, Samoa, Südgeorgien und die Südlichen Sandwichinseln, Tokelau, Tonga, Tuvalu, Vanuatu, Wallis und Futuna, Weihnachtsinsel

FÜR IHRE UNTERLAGEN

Monatserhebung im Tourismus

– Sonstiges Beherbergungsgewerbe –

SOB

Rücksendung bitte bis
zum 10. KT des Folgemonats

Statistisches Landesamt Sachsen-Anhalt
Dezernat 35
Merseburger Str. 2
06110 Halle (Saale)

Statistisches Landesamt Sachsen-Anhalt Postfach 20 11 56 06012 Halle (Saale)

Ansprechpartner/-in für Rückfragen
(freiwillige Angabe)

Sie erreichen uns über
Telefon: (0345) 2318-0

Name:

E-Mail:
tourismus@statistik.mi.sachsen-anhalt.de

Vielen Dank für Ihre Mitarbeit.

Telefon oder E-Mail:

Bitte beachten Sie bei der Beantwortung der Fragen die Erläuterungen zu **1** bis **14** in der separaten Unterlage.

Falls Anschrift oder Firmierung nicht mehr zutreffen, bitte auf Seite 2 korrigieren.

Identnummer
(bei Rückfragen bitte angeben)

Identnummer

Hinweis auf die Erhebungseinheit:

Die im Erhebungsteil des Fragebogens erfragten Angaben beziehen sich auf den einzelnen Beherbergungsbetrieb oder, falls die Beherbergung eine Nebentätigkeit des Betriebes ist, auf den mit dieser Nebentätigkeit befassten fachlichen Betriebsteil.

A **Berichtsmonat und Berichtsjahr** 01 2 0
Monat Jahr

B **Angebot an Gästebetten**
i Flüchtlinge sind bei der Meldung nicht zu berücksichtigen.

1 Bitte nennen Sie die **Anzahl** der am letzten Öffnungstag des Berichtsmonats **tatsächlich angebotenen Betten**. **1** 04

C **Angaben zu einer vorübergehenden Schließung, Wiedereröffnung oder gewerberechtl. Abmeldung des Betriebes** **2**

i Bitte teilen Sie uns auch vorübergehende Schließungen mit, damit Sie für diesen Zeitraum keinen leeren Fragebogen senden müssen.

1 Der Betrieb wird vorübergehend geschlossen am 08 dieses Berichtsmonats
Tag

2 Der Betrieb wird voraussichtlich wieder eröffnet am 09
Tag Monat Jahr

3 Der Betrieb wurde **gewerberechtlich** endgültig abgemeldet am **3** 10 dieses Berichtsmonats
Tag

▶ Senden Sie uns bitte in diesem Fall die Gewerbeabmeldung zu.

Bitte aktualisieren Sie Ihre Anschrift, falls erforderlich.

Name und Anschrift

Bitte zurücksenden an

Statistisches Landesamt Sachsen-Anhalt
Dezernat 35
Postfach 20 11 56
06012 Halle (Saale)

Bemerkungen

Zur Vermeidung von Rückfragen unsererseits können Sie hier auf besondere Ereignisse und Umstände hinweisen, die Einfluss auf Ihre Angaben haben.

Identnummer

FÜR IHRE UNTERLAGEN

Monatserhebung im Tourismus

– Sonstiges Beherbergungsgewerbe –

Unterrichtung nach § 17 Bundesstatistikgesetz (BStatG)¹ und nach der Datenschutz-Grundverordnung (EU) 2016/679 (DS-GVO)²

Zweck, Art und Umfang der Erhebung

Die Monatserhebung im Tourismus wird bei allen Betrieben oder Betriebsteilen durchgeführt, die nach Einrichtung oder Zweckbestimmung dazu dienen, mindestens zehn Gäste gleichzeitig vorübergehend zu beherbergen. Das Merkmal „Zahl der Gästezimmer“ wird zusätzlich einmal jährlich erhoben. Die Ergebnisse der Monatserhebung im Tourismus dienen als Grundlage für tourismuspolitische Entscheidungen, für infrastrukturelle Planungen sowie für Maßnahmen der Tourismuswerbung und der Marktforschung.

Nach der Definition der Welttourismus-Organisation umfasst der Tourismus „die Aktivitäten von Personen, die an Orte außerhalb ihrer gewohnten Umgebung reisen und sich dort zu Freizeit-, Geschäfts- oder bestimmten anderen Zwecken nicht länger als ein Jahr ohne Unterbrechung aufhalten“.

Mit den Ergebnissen der Monatserhebung im Tourismus werden auch die aus der europäischen Tourismusstatistik-Verordnung resultierenden Datenlieferungsverpflichtungen erfüllt.

Rechtsgrundlagen, Auskunftspflicht

Rechtsgrundlagen sind die Verordnung (EU) Nr. 692/2011 über die europäische Tourismusstatistik sowie das Beherbergungsstatistikgesetz (BeherbStatG) in Verbindung mit dem BStatG.

Erhoben werden die Angaben zu § 4 BeherbStatG.

Die Auskunftspflicht ergibt sich aus § 6 Absatz 1 Satz 1 BeherbStatG in Verbindung mit § 15 BStatG. Nach § 6 Absatz 1 Satz 2 BeherbStatG sind die Inhaberin, der Inhaber, die Leiterin oder der Leiter des Beherbergungsbetriebes auskunftspflichtig.

Nach § 11a Absatz 2 BStatG sind alle Unternehmen und Betriebe verpflichtet, ihre Meldungen auf elektronischem Weg an die statistischen Ämter zu übermitteln. Hierzu sind die von den statistischen Ämtern zur Verfügung gestellten Online-Verfahren zu nutzen. Im begründeten Einzelfall kann eine zeitlich befristete Ausnahme von der Online-Meldung vereinbart werden. Dies ist auf formlosen Antrag möglich. Die Pflicht, die erforderlichen Auskünfte zu erteilen, bleibt jedoch weiterhin bestehen.

Nach § 6 Absatz 3 BeherbStatG besteht für Unternehmen deren Inhaberinnen/Inhaber Existenzgründerinnen/Existenzgründer sind, im Kalenderjahr der Betriebseröffnung keine Auskunftspflicht. In den beiden folgenden Kalenderjahren besteht dann keine Auskunftspflicht, wenn das Unternehmen im jeweils letzten abgeschlossenen Geschäftsjahr Umsätze in Höhe von weniger als 800 000 Euro erwirtschaftet hat. Gesellschaften können sich auf die Befreiung von der Auskunftspflicht berufen, wenn alle an der Gesellschaft Beteiligten Existenzgründerinnen/Existenzgründer sind. Existenzgründerinnen/Existenzgründer sind natürliche Personen, die eine gewerbliche oder freiberufliche Tätigkeit in Form einer Neugründung, einer Übernahme oder einer tätigen Beteiligung aus abhängiger Beschäftigung oder aus der Nichtbeschäftigung heraus aufnehmen, § 6 Absatz 4 BeherbStatG. Existenzgründerinnen/Existenzgründer, die von ihrem Recht, keine Auskunft zu erteilen, Gebrauch machen wollen, haben das Vorliegen der vorgenannten Voraussetzungen nachzuweisen. Es steht ihnen jedoch frei, die Auskünfte zu erteilen.

Erteilen Auskunftspflichtige keine, keine vollständige, keine richtige oder nicht rechtzeitig Auskunft, können sie zur Erteilung der Auskunft mit einem Zwangsgeld angehalten werden.

¹ Den Wortlaut der nationalen Rechtsvorschriften in der jeweils geltenden Fassung finden Sie unter <https://www.gesetze-im-internet.de/>.

² Die Rechtsakte der EU in der jeweils geltenden Fassung und in deutscher Sprache finden Sie auf der Internetseite des Amtes für Veröffentlichungen der Europäischen Union unter <https://eur-lex.europa.eu/>.

Darüber hinaus handelt gem. § 23 BStatG ordnungswidrig, wer

- vorsätzlich oder fahrlässig entgegen § 15 Absatz 1 Satz 2, Absatz 2 und 5 Satz 1 BStatG eine Auskunft nicht, nicht rechtzeitig, nicht vollständig oder nicht wahrheitsgemäß erteilt,
- entgegen § 15 Absatz 3 BStatG eine Antwort nicht in der vorgeschriebenen Form erteilt oder
- entgegen § 11a Absatz 2 Satz 1 BStatG ein dort genanntes Verfahren nicht nutzt.

Die Ordnungswidrigkeit kann mit einer Geldbuße bis zu fünftausend Euro geahndet werden.

Nach § 15 Absatz 7 BStatG hat eine Anfechtungsklage gegen die Aufforderung zur Auskunftserteilung keine aufschiebende Wirkung.

Geheimhaltung

Die erhobenen Einzelangaben werden nach § 16 BStatG grundsätzlich geheim gehalten. Nur in ausdrücklich gesetzlich geregelten Ausnahmefällen oder wenn die Auskunftgebenden eingewilligt haben, dürfen Einzelangaben übermittelt werden.

Eine Übermittlung von Einzelangaben ist grundsätzlich zulässig an:

- öffentliche Stellen und Institutionen innerhalb des statistischen Verbunds, die mit der Durchführung einer Bundes- oder europäischen Statistik betraut sind (z. B. die Statistischen Ämter der Länder, die Bundesbank, das Statistische Amt der Europäischen Union [Eurostat]),
- Dienstleister, zu denen ein Auftragsverhältnis besteht (z. B. ITZBund, Rechenzentren der Länder).

Nach § 7 BeherbStatG dürfen an die obersten Bundes- und Landesbehörden für die Verwendung gegenüber den gesetzgebenden Körperschaften und für Zwecke der Planung, jedoch nicht für die Regelung von Einzelfällen, vom Statistischen Bundesamt und den statistischen Ämtern der Länder Tabellen mit statistischen Ergebnissen übermittelt werden, auch soweit Tabellenfelder nur einen einzigen Fall ausweisen.

Nach § 16 Absatz 6 BStatG ist es zulässig, den Hochschulen oder sonstigen Einrichtungen mit der Aufgabe unabhängiger wissenschaftlicher Forschung für die Durchführung wissenschaftlicher Vorhaben

1. Einzelangaben zu übermitteln, wenn die Einzelangaben so anonymisiert sind, dass sie nur mit einem unverhältnismäßig großen Aufwand an Zeit, Kosten und Arbeitskraft den Befragten oder Betroffenen zugeordnet werden können (faktisch anonymisierte Einzelangaben),
2. innerhalb speziell abgesicherter Bereiche des Statistischen Bundesamtes und der statistischen Ämter der Länder Zugang zu Einzelangaben ohne Name und Anschrift (formal anonymisierte Einzelangaben) zu gewähren, wenn wirksame Vorkehrungen zur Wahrung der Geheimhaltung getroffen werden.

Nach Artikel 7 Absatz 1 der Verordnung (EU) Nr. 557/2013 über den Zugang zu vertraulichen Daten für wissenschaftliche Zwecke darf Eurostat in seinen Räumen oder in den Räumen einer von Eurostat anerkannten Zugangseinrichtung für wissenschaftliche Zwecke Einzelangaben ohne Name und Anschrift zugänglich machen. Nach Artikel 7 Absatz 2 der Verordnung darf Eurostat darüber hinaus Einzelangaben für wissenschaftliche Zwecke weitergeben, wenn diese so verändert wurden, dass die Gefahr einer Identifizierung der statistischen Einheit auf ein angemessenes Maß verringert wurde. Der Zugang nach Absatz 2 kann gewährt werden, sofern in der den Zugang beantragenden Forschungseinrichtung geeignete Sicherheitsmaßnahmen getroffen wurden.

Die Pflicht zur Geheimhaltung besteht auch für Personen, die Einzelangaben erhalten.

Hilfsmerkmale, Identnummer, Löschung, Statistikregister

Name und Anschrift des Beherbergungsbetriebes sowie Name und Telefonnummer oder E-Mail-Adresse der für Rückfragen zur Verfügung stehenden Person sind Hilfsmerkmale, die lediglich der technischen Durchführung der Erhebung dienen. Angaben zu den Erhebungsmerkmalen werden solange verarbeitet und gespeichert, wie dies zur Erfüllung der gesetzlichen Verpflichtungen erforderlich ist.

Name und Anschrift des Betriebes sowie die Identnummer werden im Unternehmensregister für statistische Zwecke (Statistikregister) gespeichert (§ 13 Absatz 1 BStatG in Verbindung mit § 1 Absatz 1 Statistikregistergesetz). Die verwendete Identnummer dient der Unterscheidung der in die Erhebung einbezogenen Betriebe sowie der rationellen Aufbereitung und besteht aus einer frei vergebenen laufenden Nummer. Die Identnummer darf in den Datensätzen mit den Angaben zu den Erhebungsmerkmalen bis zu 30 Jahre aufbewahrt werden. Danach wird sie gelöscht.

Rechte der Betroffenen, Kontaktdaten der Datenschutzbeauftragten, Recht auf Beschwerde

Die Auskunftgebenden, deren personenbezogene Angaben verarbeitet werden, können

- eine Auskunft nach Artikel 15 DS-GVO,
- die Berichtigung nach Artikel 16 DS-GVO,
- die Löschung nach Artikel 17 DS-GVO sowie
- die Einschränkung der Verarbeitung nach Artikel 18 DS-GVO

der jeweils sie betreffenden personenbezogenen Angaben beantragen oder der Verarbeitung ihrer personenbezogenen Angaben nach Artikel 21 DS-GVO widersprechen.

Sollte von den oben genannten Rechten Gebrauch gemacht werden, prüft die zuständige öffentliche Stelle, ob die gesetzlichen Voraussetzungen hierfür erfüllt sind. Die antragstellende Person wird gegebenenfalls aufgefordert, ihre Identität nachzuweisen, bevor weitere Maßnahmen ergriffen werden.

Fragen und Beschwerden über die Einhaltung datenschutzrechtlicher Bestimmungen können jederzeit an die behördlichen Datenschutzbeauftragten der Statistischen Ämter des Bundes und der Länder oder an die jeweils zuständigen Datenschutzaufsichtsbehörden gerichtet werden. Deren Kontaktdaten finden Sie unter

<https://www.statistikportal.de/de/datenschutz>

FÜR IHRE DATEN

Monatserhebung im Tourismus

– Sonstiges Beherbergungsgewerbe –

Erläuterungen zum Fragebogen

1 Zahl der tatsächlich angebotenen Betten

Bitte geben Sie hier die Gesamtzahl der Betten an, die am letzten Öffnungstag des Berichtsmonats zur Beherbergung von Gästen zur Verfügung standen. Die Anzahl der Betten entspricht dabei der Anzahl der Personen, die bei Normalbelegung gleichzeitig hätten übernachten können. Doppelbetten zählen dabei als zwei Schlafgelegenheiten. Klappbetten, Schlafcouchen und -sofas, die regulär als Schlafgelegenheit angeboten werden, gehören auch dazu.

Nicht zu berücksichtigen sind behelfsmäßige Schlafgelegenheiten (z. B. Zustellbetten, Kinderbetten), bei deren Benutzung lediglich ein Aufschlag zum Übernachtungspreis berechnet wird.

2 Angaben zu einer vorübergehenden Schließung, Wiedereröffnung oder gewerberechtlichen Abmeldung des Betriebes

Zur Klärung der Berichtspflicht und zur Vermeidung von Rückfragen bitten wir Sie, uns Angaben über eine vorübergehende Schließung Ihres Betriebes, z. B. wegen Betriebsferien oder saisonbedingter Betriebsruhe, zu machen. Bitte geben Sie hier auch das Datum der beabsichtigten Wiedereröffnung an. Dies hat den Zweck, dass Sie in der Zwischenzeit nicht monatlich Fehlanzeige melden müssen.

3 Abmeldung

Falls der Betrieb gewerberechtlich ganz abgemeldet worden ist, bitten wir um die Übermittlung einer behördlichen Bestätigung, z. B. in Form der Gewerbeabmeldung an eine der angegebenen Kontaktmöglichkeiten.

4 Beherbergungsleistung im Berichtsmonat: Anzahl der Ankünfte und Übernachtungen

Bitte tragen Sie in der Spalte „Ankünfte“ die Zahl der im Berichtsmonat angekommenen Gäste ein. Die aus dem Vormonat noch anwesenden Gäste werden hier nicht berücksichtigt. Tagesgäste werden nicht erfasst.

In der Spalte „Übernachtungen“ tragen Sie bitte alle Übernachtungen ein, sowohl die der im Berichtsmonat angekommenen als auch der aus dem Vormonat noch anwesenden Gäste.

Beispiel: Familie Mustermann aus Wiesbaden kommt mit 3 Personen am 25. Juli an und reist am 6. August wieder ab. Dann sind folgende Zahlen einzutragen:

– Berichtsmonat Juli:

Zeile Deutschland
3 Ankünfte und 21 Übernachtungen
(3 Gäste mit je 7 Übernachtungen)

– Berichtsmonat August:

Zeile Deutschland
0 Ankünfte und 15 Übernachtungen
(3 Gäste mit je 5 Übernachtungen)

Sofern im Berichtsmonat keine Ankünfte und Übernachtungen zu verzeichnen waren, ist die Abgabe einer Fehlanzeige erforderlich.

5 Wohnsitz der Gäste

Entscheidend ist der ständige Wohnsitz oder ständige Aufenthaltsort der Gäste, unabhängig von deren Staatsangehörigkeit.

6 Einschließlich Liechtenstein

7 Albanien, Andorra, Bosnien und Herzegowina, Guernsey, Isle of Man, Jersey, Kosovo, Mazedonien, Moldawien, Monaco, Montenegro, San Marino, Serbien, Spitzbergen, Vatikanstadt, Weißrussland

8 Ägypten, Algerien, Angola, Äquatorialguinea, Äthiopien, Benin, Botswana, Burkina Faso, Burundi, Demokratische Republik Kongo, Dschibuti, Elfenbeinküste, Eritrea, Gabun, Gambia, Ghana, Guinea, Guinea-Bissau, Kamerun, Kap Verde, Kenia, Komoren, Kongo, Lesotho, Liberia, Libyen, Madagaskar, Malawi, Mali, Marokko, Mauretanien, Mauritius, Mayotte, Mosambik, Namibia, Niger, Nigeria, Ruanda, Sambia, São Tomé und Príncipe, Senegal, Seychellen, Sierra Leone, Simbabwe, Somalia, Süd Sudan, Sudan, Swasiland, Tansania, Togo, Tschad, Tunesien, Uganda, Westsahara, Zentralafrikanische Republik

9 Anguilla, Antigua und Barbuda, Aruba, Bahamas, Barbados, Belize, Cayman Inseln, Costa Rica, Dominica, Dominikanische Republik, El Salvador, Grenada, Guatemala, Haiti, Honduras, Jamaika, Jungferninseln, Kuba, Mexiko, Montserrat, Nicaragua, Panama, Puerto Rico, Saint-Barthélemy, Saint Kitts und Nevis, Saint Lucia, Saint Martin, Saint Vincent und die Grenadinen, Trinidad und Tobago, Turks- und Caicosinseln

10 Argentinien, Bolivien, Chile, Ecuador, Falklandinseln, Guyana, Kolumbien, Paraguay, Peru, Suriname, Uruguay, Venezuela

11 Bermuda, Grönland, Saint Pierre und Miquelon

12 Bahrain, Irak, Katar, Kuwait, Oman, Saudi-Arabien, Vereinigte Arabische Emirate

- 13 Afghanistan, Armenien, Aserbaidschan, Bangladesch, Bhutan, Brunei, Georgien, Indonesien, Iran, Jemen, Jordanien, Kambodscha, Kasachstan, Kirgisistan, Laos, Libanon, Macau, Malaysia, Malediven, Mongolei, Myanmar, Nepal, Nordkorea, Osttimor, Pakistan, Palästina, Philippinen, Singapur, Sri Lanka, Syrien, Tadschikistan, Thailand, Turkmenistan, Usbekistan, Vietnam
- 14 Amerikanisch Samoa, Antarktis, Cookinseln, Fidschi, Französisch-Polynesien, Französische Süd- und Antarktisgebiete, Guam, Heard und McDonaldinseln, Kiribati, Kokosinseln, Marshallinseln, Mikronesien, Nauru, Neukaledonien, Neuseeland, Norfolkinsel, Niue, Nördliche Marianen, Palau, Papua-Neuguinea, Pitcairnsinseln, Salomonen, Samoa, Südgeorgien und die Südlichen Sandwichinseln, Tokelau, Tonga, Tuvalu, Vanuatu, Wallis und Futuna, Weihnachtsinsel

FÜR IHRE UNTERLAGEN

Monatserhebung im Tourismus

– Hotellerie –

HOT

Rücksendung bitte bis
zum 10. KT des Folgemonats

Statistisches Landesamt Sachsen-Anhalt
Dezernat 35
Merseburger Str. 2
06110 Halle (Saale)

Statistisches Landesamt Sachsen-Anhalt Postfach 20 11 56 06012 Halle (Saale)

Ansprechpartner/-in für Rückfragen
(freiwillige Angabe)

Sie erreichen uns über
Telefon: (0345) 2318-0

Name:

E-Mail:
tourismus@statistik.mi.sachsen-anhalt.de

Vielen Dank für Ihre Mitarbeit.

Telefon oder E-Mail:

Bitte beachten Sie bei der Beantwortung der Fragen die Erläuterungen zu **1** bis **18** in der separaten Unterlage.

Falls Anschrift oder Firmierung nicht mehr zutreffen, bitte auf Seite 2 korrigieren.

Identnummer
(bei Rückfragen bitte angeben)

Identnummer

Hinweis auf die Erhebungseinheit:

Die im Erhebungsteil des Fragebogens erfragten Angaben beziehen sich auf den einzelnen Beherbergungsbetrieb oder, falls die Beherbergung eine Nebentätigkeit des Betriebes ist, auf den mit dieser Nebentätigkeit befassten fachlichen Betriebsteil.

A Berichtsmonat und Berichtsjahr 01 2 0
Monat Jahr

B Angebot an Gästebetten und Gästezimmern

i Flüchtlinge sind bei der Meldung nicht zu berücksichtigen.

1 Bitte nennen Sie die **Anzahl** der am letzten Öffnungstag des Berichtsmonats **tatsächlich angebotenen Betten**. **1** 04 _____

2 Diese Frage ist **nur für den Berichtsmonat Juli auszufüllen**: Bitte nennen Sie die Anzahl der am 31. Juli **tatsächlich angebotenen Gästezimmer**. **2** 05 _____

C Gästezimmerauslastung

i Diese Fragen sind **nur auszufüllen**, wenn Sie **mindestens 25 Gästezimmer** angeboten haben. Entscheidend ist dabei der Stand im letzten verfügbaren Juli.

Bitte beachten Sie: Zimmer, die Flüchtlingen angeboten werden oder von diesen belegt sind, dürfen Sie nicht bei Ihren Angaben zur Gästezimmerauslastung berücksichtigen.

1 Bitte nennen Sie die Anzahl der **angebotenen Gästezimmertage** im Berichtsmonat. **3** 02 _____

2 Bitte nennen Sie die Anzahl der **belegten Gästezimmertage** (Roomnights) im Berichtsmonat. **4** 03 _____

3 Liegen Ihnen Angaben zu C1 und C2 nicht vor, geben Sie bitte hilfsweise die **Auslastung der Gästezimmer** im Berichtsmonat **in vollen Prozent** an (gegebenenfalls eine sorgfältige Schätzung). **5** 06 _____

Bitte aktualisieren Sie Ihre Anschrift, falls erforderlich.

Name und Anschrift

Bitte zurücksenden an

Statistisches Landesamt Sachsen-Anhalt
Dezernat 35
Postfach 20 11 56
06012 Halle (Saale)

Bemerkungen

Zur Vermeidung von Rückfragen unsererseits können Sie hier auf besondere Ereignisse und Umstände hinweisen, die Einfluss auf Ihre Angaben haben.

Identnummer

D Angaben zu einer vorübergehenden Schließung, Wiedereröffnung oder gewerberechtlichen Abmeldung des Betriebes 6

i Bitte teilen Sie uns auch vorübergehende Schließungen mit, damit Sie für diesen Zeitraum keinen leeren Fragebogen senden müssen.

- 1 Der Betrieb wird vorübergehend geschlossen am 08 _____, dieses Berichtsmonats
Tag
- 2 Der Betrieb wird voraussichtlich wieder eröffnet am 09 _____ 2 0
Tag Monat Jahr
- 3 Der Betrieb wurde **gewerberechtlich** endgültig abgemeldet am 7 10 _____, dieses Berichtsmonats
Tag

Senden Sie uns bitte in diesem Fall die Gewerbeabmeldung zu.

FÜR IHRE UNTERLAGEN

Monatserhebung im Tourismus

– Hotellerie –

Unterrichtung nach § 17 Bundesstatistikgesetz (BStatG)¹ und nach der Datenschutz-Grundverordnung (EU) 2016/679 (DS-GVO)²

Zweck, Art und Umfang der Erhebung

Die Monatserhebung im Tourismus wird bei allen Betrieben oder Betriebsteilen durchgeführt, die nach Einrichtung oder Zweckbestimmung dazu dienen, mindestens zehn Gäste gleichzeitig vorübergehend zu beherbergen. Das Merkmal „Zahl der Gästezimmer“ wird zusätzlich einmal jährlich erhoben. Die Ergebnisse der Monatserhebung im Tourismus dienen als Grundlage für tourismuspolitische Entscheidungen, für infrastrukturelle Planungen sowie für Maßnahmen der Tourismuswerbung und der Marktforschung.

Nach der Definition der Welttourismus-Organisation umfasst der Tourismus „die Aktivitäten von Personen, die an Orte außerhalb ihrer gewohnten Umgebung reisen und sich dort zu Freizeit-, Geschäfts- oder bestimmten anderen Zwecken nicht länger als ein Jahr ohne Unterbrechung aufhalten“.

Mit den Ergebnissen der Monatserhebung im Tourismus werden auch die aus der europäischen Tourismusstatistik-Verordnung resultierenden Datenlieferungsverpflichtungen erfüllt.

Rechtsgrundlagen, Auskunftspflicht

Rechtsgrundlagen sind die Verordnung (EU) Nr. 692/2011 über die europäische Tourismusstatistik sowie das Beherbergungstatistikgesetz (BeherbStatG) in Verbindung mit dem BStatG.

Erhoben werden die Angaben zu § 4 BeherbStatG.

Die Auskunftspflicht ergibt sich aus § 6 Absatz 1 Satz 1 BeherbStatG in Verbindung mit § 15 BStatG. Nach § 6 Absatz 1 Satz 2 BeherbStatG sind die Inhaberin, der Inhaber, die Leiterin oder der Leiter des Beherbergungsbetriebes auskunftspflichtig.

Nach § 11a Absatz 2 BStatG sind alle Unternehmen und Betriebe verpflichtet, ihre Meldungen auf elektronischem Weg an die statistischen Ämter zu übermitteln. Hierzu sind die von den statistischen Ämtern zur Verfügung gestellten Online-Verfahren zu nutzen. Im begründeten Einzelfall kann eine zeitlich befristete Ausnahme von der Online-Meldung vereinbart werden. Dies ist auf formlosen Antrag möglich. Die Pflicht, die erforderlichen Auskünfte zu erteilen, bleibt jedoch weiterhin bestehen.

Nach § 6 Absatz 3 BeherbStatG besteht für Unternehmen deren Inhaberinnen/Inhaber Existenzgründerinnen/Existenzgründer sind, im Kalenderjahr der Betriebseröffnung keine Auskunftspflicht. In den beiden folgenden Kalenderjahren besteht dann keine Auskunftspflicht, wenn das Unternehmen im jeweils letzten abgeschlossenen Geschäftsjahr Umsätze in Höhe von weniger als 800 000 Euro erwirtschaftet hat. Gesellschaften können sich auf die Befreiung von der Auskunftspflicht berufen, wenn alle an der Gesellschaft Beteiligten Existenzgründerinnen/Existenzgründer sind. Existenzgründerinnen/Existenzgründer sind natürliche Personen, die eine gewerbliche oder freiberufliche Tätigkeit in Form einer Neugründung, einer Übernahme oder einer tätigen Beteiligung aus abhängiger Beschäftigung oder aus der Nichtbeschäftigung heraus aufnehmen, § 6 Absatz 4 BeherbStatG. Existenzgründerinnen/Existenzgründer, die von ihrem Recht, keine Auskunft zu erteilen, Gebrauch machen wollen, haben das Vorliegen der vorgenannten Voraussetzungen nachzuweisen. Es steht ihnen jedoch frei, die Auskünfte zu erteilen.

Erteilen Auskunftspflichtige keine, keine vollständige, keine richtige oder nicht rechtzeitig Auskunft, können sie zur Erteilung der Auskunft mit einem Zwangsgeld angehalten werden.

¹ Den Wortlaut der nationalen Rechtsvorschriften in der jeweils geltenden Fassung finden Sie unter <https://www.gesetze-im-internet.de/>.

² Die Rechtsakte der EU in der jeweils geltenden Fassung und in deutscher Sprache finden Sie auf der Internetseite des Amtes für Veröffentlichungen der Europäischen Union unter <https://eur-lex.europa.eu/>.

Darüber hinaus handelt gem. § 23 BStatG ordnungswidrig, wer

- vorsätzlich oder fahrlässig entgegen § 15 Absatz 1 Satz 2, Absatz 2 und 5 Satz 1 BStatG eine Auskunft nicht, nicht rechtzeitig, nicht vollständig oder nicht wahrheitsgemäß erteilt,
- entgegen § 15 Absatz 3 BStatG eine Antwort nicht in der vorgeschriebenen Form erteilt oder
- entgegen § 11a Absatz 2 Satz 1 BStatG ein dort genanntes Verfahren nicht nutzt.

Die Ordnungswidrigkeit kann mit einer Geldbuße bis zu fünftausend Euro geahndet werden.

Nach § 15 Absatz 7 BStatG hat eine Anfechtungsklage gegen die Aufforderung zur Auskunftserteilung keine aufschiebende Wirkung.

Geheimhaltung

Die erhobenen Einzelangaben werden nach § 16 BStatG grundsätzlich geheim gehalten. Nur in ausdrücklich gesetzlich geregelten Ausnahmefällen oder wenn die Auskunftgebenden eingewilligt haben, dürfen Einzelangaben übermittelt werden.

Eine Übermittlung von Einzelangaben ist grundsätzlich zulässig an:

- öffentliche Stellen und Institutionen innerhalb des statistischen Verbunds, die mit der Durchführung einer Bundes- oder europäischen Statistik betraut sind (z. B. die Statistischen Ämter der Länder, die Bundesbank, das Statistische Amt der Europäischen Union [Eurostat]),
- Dienstleister, zu denen ein Auftragsverhältnis besteht (z. B. ITZBund, Rechenzentren der Länder).

Nach § 7 BeherbStatG dürfen an die obersten Bundes- und Landesbehörden für die Verwendung gegenüber den gesetzgebenden Körperschaften und für Zwecke der Planung, jedoch nicht für die Regelung von Einzelfällen, vom Statistischen Bundesamt und den statistischen Ämtern der Länder Tabellen mit statistischen Ergebnissen übermittelt werden, auch soweit Tabellenfelder nur einen einzigen Fall ausweisen.

Nach § 16 Absatz 6 BStatG ist es zulässig, den Hochschulen oder sonstigen Einrichtungen mit der Aufgabe unabhängiger wissenschaftlicher Forschung für die Durchführung wissenschaftlicher Vorhaben

1. Einzelangaben zu übermitteln, wenn die Einzelangaben so anonymisiert sind, dass sie nur mit einem unverhältnismäßig großen Aufwand an Zeit, Kosten und Arbeitskraft den Befragten oder Betroffenen zugeordnet werden können (faktisch anonymisierte Einzelangaben),
2. innerhalb speziell abgesicherter Bereiche des Statistischen Bundesamtes und der statistischen Ämter der Länder Zugang zu Einzelangaben ohne Name und Anschrift (formal anonymisierte Einzelangaben) zu gewähren, wenn wirksame Vorkehrungen zur Wahrung der Geheimhaltung getroffen werden.

Nach Artikel 7 Absatz 1 der Verordnung (EU) Nr. 557/2013 über den Zugang zu vertraulichen Daten für wissenschaftliche Zwecke darf Eurostat in seinen Räumen oder in den Räumen einer von Eurostat anerkannten Zugangseinrichtung für wissenschaftliche Zwecke Einzelangaben ohne Name und Anschrift zugänglich machen. Nach Artikel 7 Absatz 2 der Verordnung darf Eurostat darüber hinaus Einzelangaben für wissenschaftliche Zwecke weitergeben, wenn diese so verändert wurden, dass die Gefahr einer Identifizierung der statistischen Einheit auf ein angemessenes Maß verringert wurde. Der Zugang nach Absatz 2 kann gewährt werden, sofern in der den Zugang beantragenden Forschungseinrichtung geeignete Sicherheitsmaßnahmen getroffen wurden.

Die Pflicht zur Geheimhaltung besteht auch für Personen, die Einzelangaben erhalten.

Hilfsmerkmale, Identnummer, Löschung, Statistikregister

Name und Anschrift des Beherbergungsbetriebes sowie Name und Telefonnummer oder E-Mail-Adresse der für Rückfragen zur Verfügung stehenden Person sind Hilfsmerkmale, die lediglich der technischen Durchführung der Erhebung dienen. Angaben zu den Erhebungsmerkmalen werden solange verarbeitet und gespeichert, wie dies zur Erfüllung der gesetzlichen Verpflichtungen erforderlich ist.

Name und Anschrift des Betriebes sowie die Identnummer werden im Unternehmensregister für statistische Zwecke (Statistikregister) gespeichert (§ 13 Absatz 1 BStatG in Verbindung mit § 1 Absatz 1 Statistikregistergesetz). Die verwendete Identnummer dient der Unterscheidung der in die Erhebung einbezogenen Betriebe sowie der rationellen Aufbereitung und besteht aus einer frei vergebenen laufenden Nummer. Die Identnummer darf in den Datensätzen mit den Angaben zu den Erhebungsmerkmalen bis zu 30 Jahre aufbewahrt werden. Danach wird sie gelöscht.

Rechte der Betroffenen, Kontaktdaten der Datenschutzbeauftragten, Recht auf Beschwerde

Die Auskunftgebenden, deren personenbezogene Angaben verarbeitet werden, können

- eine Auskunft nach Artikel 15 DS-GVO,
- die Berichtigung nach Artikel 16 DS-GVO,
- die Löschung nach Artikel 17 DS-GVO sowie
- die Einschränkung der Verarbeitung nach Artikel 18 DS-GVO

der jeweils sie betreffenden personenbezogenen Angaben beantragen oder der Verarbeitung ihrer personenbezogenen Angaben nach Artikel 21 DS-GVO widersprechen.

Sollte von den oben genannten Rechten Gebrauch gemacht werden, prüft die zuständige öffentliche Stelle, ob die gesetzlichen Voraussetzungen hierfür erfüllt sind. Die antragstellende Person wird gegebenenfalls aufgefordert, ihre Identität nachzuweisen, bevor weitere Maßnahmen ergriffen werden.

Fragen und Beschwerden über die Einhaltung datenschutzrechtlicher Bestimmungen können jederzeit an die behördlichen Datenschutzbeauftragten der Statistischen Ämter des Bundes und der Länder oder an die jeweils zuständigen Datenschutzaufsichtsbehörden gerichtet werden. Deren Kontaktdaten finden Sie unter

<https://www.statistikportal.de/de/datenschutz>

FÜR IHRE DATEN

Monatserhebung im Tourismus

– Hotellerie –

Erläuterungen zum Fragebogen

1 Zahl der tatsächlich angebotenen Betten

Bitte geben Sie hier die Gesamtzahl der Betten an, die am letzten Öffnungstag des Berichtsmonats zur Beherbergung von Gästen zur Verfügung standen. Die Anzahl der Betten entspricht dabei der Anzahl der Personen, die bei Normalbelegung gleichzeitig hätten übernachten können. Doppelbetten zählen dabei als zwei Schlafgelegenheiten. Klappbetten, Schlafcouchen und -sofas, die regulär als Schlafgelegenheit angeboten werden, gehören auch dazu. Nicht zu berücksichtigen sind behelfsmäßige Schlafgelegenheiten (z. B. Zustellbetten, Kinderbetten), bei deren Benutzung lediglich ein Aufschlag zum Übernachtungspreis berechnet wird.

2 Zahl der Gästezimmer am 31. Juli

Diese Frage ist nur für den Berichtsmonat Juli auszufüllen. Bitte geben Sie hier die Gesamtzahl der Zimmer an, die am 31. Juli zur Beherbergung von Gästen zur Verfügung standen. Als Gästezimmer gilt eine aus einem Raum oder einer Gruppe von Räumen bestehende Einheit, die eine unteilbare Mieteinheit in einem Beherbergungsbetrieb bildet. In diesem Sinne wird eine Ferienwohnung als eine Einheit (ein Gästezimmer) gezählt.

3 Zahl der angebotenen Gästezimmertage

Bitte geben Sie hier das Produkt aus der Zahl der angebotenen Zimmer und der Zahl der geöffneten Tage des Betriebs im Berichtsmonat an.

Beispiel: Ein Betrieb hat 30 Tage geöffnet und an jedem dieser Tage alle seine 50 Gästezimmer angeboten.
Berechnung: 50 Gästezimmer x 30 Tage = 1500 angebotene Zimmertage

4 Zahl der belegten Gästezimmertage (Roomnights)

Bitte geben Sie hier die Gesamtzahl der belegten Zimmertage aller Gästezimmer im Berichtsmonat an.

Beispiel: Ein Betrieb hat im Berichtsmonat 50 Gästezimmer angeboten. Davon war Zimmer Nr. 1 an 25 Tagen belegt, Zimmer Nr. 2 an 20 Tagen, Zimmer Nr. 3 an 30 Tagen usw.

Berechnung: 25 + 20 + 30 + ... = Anzahl der belegten Zimmertage

5 Auslastung der Gästezimmer

Bitte geben Sie die Auslastung der Gästezimmer im Berichtsmonat in Prozent an. Sollte Ihnen diese Angabe nicht bereitstehen, ist die manuelle Erfassung der Angaben unter C2 und C3 erforderlich.

Berechnung: Belegte Zimmertage/angebotene Zimmertage x 100 = Auslastung der Gästezimmer

6 Angaben zu einer vorübergehenden Schließung beziehungsweise Wiedereröffnung des Betriebes

Zur Klärung der Berichtspflicht und zur Vermeidung von Rückfragen bitten wir Sie, uns Angaben über eine vorübergehende Schließung Ihres Betriebes, z. B. wegen Betriebsferien oder saisonbedingter Betriebsruhe, zu machen. Bitte geben Sie hier auch das Datum der beabsichtigten Wiedereröffnung an. Dies hat den Zweck, dass Sie in der Zwischenzeit nicht monatlich Fehlanzeige melden müssen.

7 Abmeldung

Falls der Betrieb gewerberechtlich ganz abgemeldet worden ist, bitten wir um die Übermittlung einer behördlichen Bestätigung, z. B. in Form der Gewerbeabmeldung an eine der angegebenen Kontaktmöglichkeiten.

8 Beherbergungsleistung im Berichtsmonat: Anzahl der Ankünfte und Übernachtungen

Bitte tragen Sie in der Spalte „Ankünfte“ die Zahl der im Berichtsmonat angekommenen Gäste ein. Die aus dem Vormonat noch anwesenden Gäste werden hier nicht berücksichtigt. Tagesgäste werden nicht erfasst.

In der Spalte „Übernachtungen“ tragen Sie bitte alle Übernachtungen ein, sowohl die der im Berichtsmonat angekommenen als auch der aus dem Vormonat noch anwesenden Gäste.

Beispiel: Familie Mustermann aus Wiesbaden kommt mit 3 Personen am 25. Juli an und reist am 6. August wieder ab. Dann sind folgende Zahlen einzutragen:

- Berichtsmonat Juli
Zeile Deutschland
3 Ankünfte und 21 Übernachtungen
(3 Gäste mit je 7 Übernachtungen)
- Berichtsmonat August
Zeile Deutschland
0 Ankünfte und 15 Übernachtungen
(3 Gäste mit je 5 Übernachtungen)

Sofern im Berichtsmonat keine Ankünfte und Übernachtungen zu verzeichnen waren, ist die Abgabe einer Fehlanzeige erforderlich.

9 Wohnsitz der Gäste

Entscheidend ist der ständige Wohnsitz oder ständige Aufenthaltsort der Gäste, unabhängig von deren Staatsangehörigkeit.

10 Einschließlich Liechtenstein

11 Albanien, Andorra, Bosnien und Herzegowina, Guernsey, Isle of Man, Jersey, Kosovo, Mazedonien, Moldawien, Monaco, Montenegro, San Marino, Serbien, Spitzbergen, Vatikanstadt, Weißrussland

- 12** Ägypten, Algerien, Angola, Äquatorialguinea, Äthiopien, Benin, Botswana, Burkina Faso, Burundi, Demokratische Republik Kongo, Dschibuti, Elfenbeinküste, Eritrea, Gabun, Gambia, Ghana, Guinea, Guinea-Bissau, Kamerun, Kap Verde, Kenia, Komoren, Kongo, Lesotho, Liberia, Libyen, Madagaskar, Malawi, Mali, Marokko, Mauretanien, Mauritius, Mayotte, Mosambik, Namibia, Niger, Nigeria, Ruanda, Sambia, São Tomé und Príncipe, Senegal, Seychellen, Sierra Leone, Simbabwe, Somalia, Süd Sudan, Sudan, Swasiland, Tansania, Togo, Tschad, Tunesien, Uganda, Westsahara, Zentralafrikanische Republik
- 13** Anguilla, Antigua und Barbuda, Aruba, Bahamas, Barbados, Belize, Cayman Inseln, Costa Rica, Dominica, Dominikanische Republik, El Salvador, Grenada, Guatemala, Haiti, Honduras, Jamaika, Jungferninseln, Kuba, Mexiko, Montserrat, Nicaragua, Panama, Puerto Rico, Saint-Barthélemy, Saint Kitts und Nevis, Saint Lucia, Saint Martin, Saint Vincent und die Grenadinen, Trinidad und Tobago, Turks- und Caicosinseln
- 14** Argentinien, Bolivien, Chile, Ecuador, Falklandinseln, Guyana, Kolumbien, Paraguay, Peru, Suriname, Uruguay, Venezuela
- 15** Bermuda, Grönland, Saint Pierre und Miquelon
- 16** Bahrain, Irak, Katar, Kuwait, Oman, Saudi-Arabien, Vereinigte Arabische Emirate
- 17** Afghanistan, Armenien, Aserbaidshan, Bangladesch, Bhutan, Brunei, Georgien, Indonesien, Iran, Jemen, Jordanien, Kambodscha, Kasachstan, Kirgisistan, Laos, Libanon, Macau, Malaysia, Malediven, Mongolei, Myanmar, Nepal, Nordkorea, Osttimor, Pakistan, Palästina, Philippinen, Singapur, Sri Lanka, Syrien, Tadschikistan, Thailand, Turkmenistan, Usbekistan, Vietnam
- 18** Amerikanisch Samoa, Antarktis, Cookinseln, Fidschi, Französisch-Polynesien, Französische Süd- und Antarktische Gebiete, Guam, Heard und McDonaldinseln, Kiribati, Kokosinseln, Marshallinseln, Mikronesien, Nauru, Neukaledonien, Neuseeland, Norfolkinsel, Niue, Nördliche Marianen, Palau, Papua-Neuguinea, Pitcairnsinseln, Salomonen, Samoa, Südgeorgien und die Südlichen Sandwichinseln, Tokelau, Tonga, Tuvalu, Vanuatu, Wallis und Futuna, Weihnachtsinsel

FÜR IHRE UNTERLAGEN

Veröffentlichungen im Statistischen Landesamt Sachsen-Anhalt

Im Monat Dezember 2024 erschienen

Bestell-Nr.	Kennziffer/ Periodizität	Titel	Preis Print (in EUR)
1 Z 0 03	Z	Statistisches Monatsheft 12/2024	5,50
3 A 1 02	A I, A II, A III hj-02/23	Bevölkerungsstand; Bevölkerung der Gemeinden Stand: 31.12.2022; 31.12.2023 (auf Basis Zensus 2022)	4,50
3 K 5 01	K V j/23	Jugendhilfe: Erzieherische Hilfen, Eingliederungshilfe, Hilfe für junge Volljährige, Auszahlungen und Einzahlungen 2023	8,00

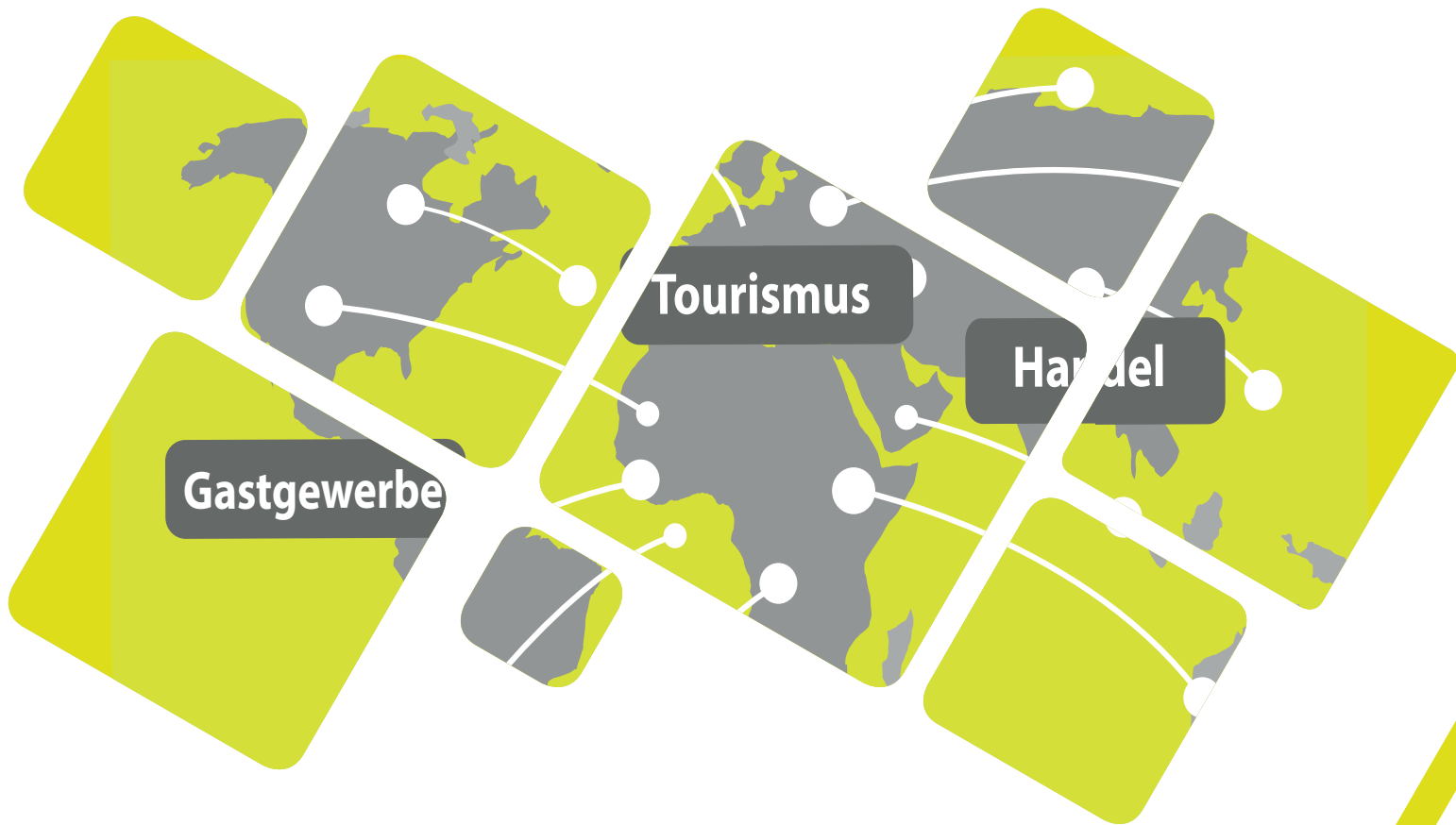

<https://statistik.sachsen-anhalt.de>

Bestellnummer: 3G401



G IV
m-07/24