



Tourismus, Gastgewerbe

Gäste und Übernachtungen
im Reiseverkehr,
Beherbergungskapazität

Juni 2024
Januar bis Juni 2024
Vorläufige Ergebnisse

2024

1
2
3
4
5
6
7
8
9
10
11
12



SACHSEN-ANHALT
Statistisches Landesamt

#moderndenken

Statistischer Bericht

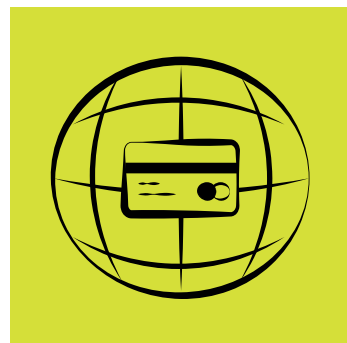

Tourismus, Gastgewerbe

Gäste und Übernachtungen
im Reiseverkehr,
Beherbergungskapazität

Juni 2024
Januar bis Juni 2024
Vorläufige Ergebnisse

Land Sachsen-Anhalt

Inhaltsverzeichnis

	Seite
Vorbemerkungen	4
<u>Grafische Darstellungen</u>	
Zuordnung der Kreise zu Reisegebieten im Land Sachsen-Anhalt	9
Ankünfte in den Beherbergungsbetrieben (einschl. Camping) in Sachsen-Anhalt seit Juni 2021	10
Übernachtungen in den Beherbergungsbetrieben (einschl. Camping) in Sachsen-Anhalt seit Juni 2021	10
Anteile der Betriebsarten an den Übernachtungen in den Beherbergungsbetrieben des Landes Sachsen-Anhalt im Monat Juni 2021	11
Stellplätze und Übernachtungen auf Campingplätzen in Sachsen-Anhalt seit Juni 2021	11
<u>Zeitreihen</u>	
1. Ergebnisse der Beherbergungsstatistik (einschl. Camping) Sachsen-Anhalts 1993 bis 2024	12
2. Ergebnisse der Beherbergungsstatistik (ohne Camping) Sachsen-Anhalts 1993 bis 2024	13
<u>Kreise</u>	
3. Beherbergungsbetriebe (einschl. Camping), Schlafgelegenheiten und Auslastung der Kapazitäten nach Kreisen im Monat Juni 2024, Januar bis Juni 2024	14
4. Ankünfte, Übernachtungen und Aufenthaltsdauer der Gäste in Beherbergungs- betrieben (einschl. Camping) nach Kreisen und zusammengefassten Gästegruppen im Monat Juni 2024, Januar bis Juni 2024	15
5. Ankünfte, Übernachtungen und Aufenthaltsdauer der Gäste in Beherbergungs- betrieben der Hotellerie (Hotels, Hotels garnis, Gasthöfe und Pensionen) nach Kreisen und zusammengefassten Gästegruppen im Monat Juni 2024, Januar bis Juni 2024	16
<u>Reisegebiete</u>	
6. Beherbergungsbetriebe (einschl. Camping), Schlafgelegenheiten und Auslastung der Kapazitäten nach Reisegebieten und Betriebsarten im Monat Juni 2024, Januar bis Juni 2024	17
7. Ankünfte, Übernachtungen und Aufenthaltsdauer der Gäste in Beherbergungs- betrieben (einschl. Camping) nach Reisegebieten, Betriebsarten und zusammen- gefassten Gästegruppen im Monat Juni 2024, Januar bis Juni 2024	20

	Seite
8. Ankünfte, Übernachtungen und Aufenthaltsdauer der Gäste in Beherbergungsbetrieben (einschl. Camping) nach Reisegebieten und Herkunftsländern im Monat Juni 2024, Januar bis Juni 2024	32
<u>Gemeinden</u>	
9. Beherbergungsbetriebe (einschl. Camping), darunter Hotels (ohne Hotels garnis), Schlafgelegenheiten und Auslastung der Kapazitäten für ausgewählte Gemeinden und touristische Zielorte im Monat Juni 2024, Januar bis Juni 2024	44
10. Ankünfte, Übernachtungen und Aufenthaltsdauer der Gäste in Beherbergungsbetrieben (einschl. Camping), darunter Hotels (ohne Hotels garnis) für ausgewählte Gemeinden und touristische Zielorte im Monat Juni 2024, Januar bis Juni 2024	47
<u>Gemeindegruppen</u>	
11. Beherbergungsbetriebe (einschl. Camping), Schlafgelegenheiten und Auslastung der Kapazitäten nach Gemeindegruppen im Monat Juni 2024, Januar bis Juni 2024	50
12. Ankünfte, Übernachtungen und Aufenthaltsdauer der Gäste in Beherbergungsbetrieben (einschl. Camping) nach Gemeindegruppen im Monat Juni 2024, Januar bis Juni 2024	50
<u>Stellplätze Camping</u>	
13. Campingplätze mit Urlaubscamping und deren Stellplatzkapazitäten nach Reisegebieten im Monat Juni 2024	51

Vorbemerkungen

Rechtsgrundlagen

Rechtsgrundlagen für die Durchführung der Monatserhebung im Tourismus sind

- das Beherbergungsgesetz (Beherb StatG) vom 22. Mai 2002 (BGBl. I S. 1642), zuletzt geändert durch Artikel 11 des Gesetzes vom 28. Juli 2015 (BGBl. I S. 1400) in Verbindung mit
- dem Bundesstatistikgesetz in der Fassung der Bekanntmachung vom 20. Oktober 2016 (BGBl. I S. 2394), das zuletzt durch Artikel 14 des Gesetzes vom 8. Mai 2024 (BGBl. 2024 I Nr. 152) geändert worden ist,
- der Verordnung (EU) Nr. 692/2011 des Europäischen Parlaments und des Rates über die europäische Tourismusstatistik und zur Aufhebung der Richtlinie 95/57/EG des Rates (ABl. L 192 vom 22.07.2011, S. 17).

Hiernach sind zu erfassen:

1. Zahl der Ankünfte und Übernachtungen von Gästen im Reiseverkehr; bei Gästen mit Wohnsitz oder gewöhnlichem Aufenthalt außerhalb Deutschlands wird auch das Herkunftsland erfragt.
2. Die Anzahl der im Berichtsmonat angebotenen Gästebetten sowie die Anzahl der Stellplätze auf Campingplätzen für Urlaubscamping.
3. Bei Hotels, Gasthöfen, Pensionen und Hotels garnis zusätzlich die Anzahl der Gästezimmer jeweils zum 31. Juli eines Jahres.
4. Bei Hotels, Gasthöfen, Pensionen und Hotels garnis mit mindestens 25 Zimmern die Anzahl der angebotenen und der belegten Gästezimmertage.

Methodik

Beherbergung im Reiseverkehr:

Unterbringung von Personen, die sich nicht länger als ein Jahr ohne Unterbrechung an einem anderen Ort als ihrem gewöhnlichen Wohnsitz aufhalten. Der vorübergehende Ortswechsel kann durch Urlaub und Freizeitaktivitäten aber auch durch die Wahrnehmung privater und geschäftlicher Kontakte, den Besuch von Tagungen und Fortbildungsveranstaltungen, Maßnahmen zur Wiederherstellung der Gesundheit oder sonstige Gründe veranlasst sein.

Zum Berichtskreis der Monatserhebung im Tourismus gehören Betriebe, die nach Einrichtung und Zweckbestimmung dazu dienen, mindestens zehn Gäste gleichzeitig vorübergehend zu beherbergen. Bei Campingplätzen müssen mindestens zehn Stellplätze vorhanden sein. Bis zum Jahr 2011 waren Betriebe mit mindestens neun Schlafgelegenheiten einbezogen. Auskunftspflichtig sind die Inhaberinnen und Inhaber oder die Leiterinnen und Leiter des Beherbergungsbetriebes.

Erhebungsmerkmale

Ankünfte:

Zahl der Anmeldungen von Gästen in einem Beherbergungsbetrieb innerhalb des Berichtszeitraums, die zum vorübergehenden Aufenthalt eine Schlafgelegenheit belegten.

Durchschnittliche Aufenthaltsdauer:

Rechnerischer Wert, der sich aus dem Verhältnis der Übernachtungen zur Anzahl der Ankünfte ergibt. Sie kann zum Beispiel in Orten mit Vorsorge- und Rehabilitationskliniken (Reha-Kliniken) rechnerisch höher sein als die Zahl der Kalendertage des Berichtszeitraums, da sich in solchen Beherbergungsbetrieben manche Gäste und Patienten mehr als einen Kalendermonat aufhalten.

Berechnung der durchschnittlichen Aufenthaltsdauer:

Übernachtungen/Ankünfte

Durchschnittliche Auslastung:

Rechnerischer Wert, der die Inanspruchnahme der Schlafgelegenheiten in einem Berichtszeitraum ausdrückt. Die prozentuale Angabe wird ermittelt, indem die Zahl der Übernachtungen durch die so genannten „Bettentage“ geteilt wird. Letztere sind das Produkt aus angebotenen Schlafgelegenheiten und der Zahl der Tage, an denen die Betriebe im Berichtszeitraum tatsächlich geöffnet hatten.

Berechnung der durchschnittlichen Auslastung:

(Übernachtungen/angebotene Bettentage) x 100

Gästezimmer:

Als Gästezimmer gilt eine Einheit, die aus einem Raum oder einer Gruppe von Räumen besteht, die eine unteilbare Mieteinheit in einem Beherbergungsbetrieb bilden. Bei den Gästezimmern kann es sich um Einzel-, Doppel- oder Mehrbettzimmer handeln, je nachdem, ob sie zur dauerhaften Beherbergung von einer, zwei oder mehr Personen eingerichtet sind. Die Zahl der Gästezimmer wird einmal im Jahr zum Stichtag 31. Juli erhoben. Gezählt werden die an diesem Stichtag tatsächlich zur Verfügung stehenden Gästezimmer. Zimmer, die von Mitarbeitern des Betriebes genutzt werden, zählen nicht als Gästezimmer.

Ein Appartement ist eine spezielle Art von Gästezimmer. Es besteht aus einem oder mehreren Räumen mit Küche, separatem Bad und/oder Toilette.

Herkunftsländer:

Für die Zuordnung ist grundsätzlich der ständige Wohnsitz oder gewöhnliche Aufenthalt der Gäste maßgebend, nicht dagegen deren Staatsangehörigkeit bzw. Nationalität.

Schlafgelegenheiten:

Anzahl der Betten, die in einem Betrieb zur Beherbergung von Gästen zur Verfügung stehen. Doppelbetten zählen dabei als zwei Schlafgelegenheiten. Im Campingbereich wird gemäß einer Vorgabe der Europäischen Kommission ein Stellplatz mit vier Schlafgelegenheiten gleichgesetzt.

Übernachtungen:

Zahl der Übernachtungen von Gästen, die im Berichtszeitraum in einem Beherbergungsbetrieb ankamen oder seit dem vorherigen Berichtszeitraum dort noch anwesend waren.

Gliederungsmerkmale

Betriebsarten:

Die fachliche Gliederung der Beherbergungsbetriebe erfolgt auf Grundlage der „Klassifikation der Wirtschaftszweige, Ausgabe 2008“ (WZ 2008). Die Beherbergungsstatistik erstreckt sich auf den Wirtschaftszweig Beherbergung nach Abteilung 55 der WZ 2008, auf Vorsorge- und Rehabilitationskliniken sowie Schulungsheime.

Unterschieden werden

Hotels, Gasthöfe, Pensionen (Hotellerie)

Hotels: Beherbergungsstätten, die allgemein zugänglich sind und in denen ein Restaurant – auch für Passanten – vorhanden ist. Außerdem stehen in der Regel weitere Einrichtungen oder Räume für unterschiedliche Zwecke (Konferenzen, Seminare, Sport, Freizeit, Erholung) zur Verfügung.

Hotels garnis: Beherbergungsstätten, die allgemein zugänglich sind und in denen als Mahlzeit höchstens ein Frühstück angeboten wird.

Gasthöfe: Beherbergungsstätten, die allgemein zugänglich sind und in denen, außer dem auch für Passanten zugänglichen Gastraum, in der Regel keine weiteren Aufenthaltsräume zur Verfügung stehen.

Pensionen: Beherbergungsstätten, die allgemein zugänglich sind und in denen Speisen und Getränke nur an Hausgäste abgegeben werden.

Ferienunterkünfte und ähnliche Beherbergungsstätten

Erholungs- und Ferienheime: Beherbergungsstätten, die nur bestimmten Personengruppen, z. B. Mitgliedern eines Vereins oder einer Organisation, Beschäftigten eines Unternehmens, Kindern, Müttern, Betreuten sozialer Einrichtungen zugänglich sind und in denen Speisen und Getränke nur an Hausgäste abgegeben werden.

Ferienzentren: Beherbergungsstätten, die allgemein zugänglich sind und dazu dienen, wahlweise unterschiedliche Wohn- und Aufenthaltsmöglichkeiten sowie gleichzeitig Freizeiteinrichtungen in Verbindung mit Einkaufsmöglichkeiten und persönlichen Dienstleistungen zum vorübergehenden Aufenthalt anbieten. Als Mindestausstattung gilt das Vorhandensein von Hotelunterkunft und anderen Wohngelegenheiten auch mit Kochgelegenheit, einer Gaststätte, von Einkaufsmöglichkeiten zur Deckung des täglichen Bedarfs und des Freizeitbedarfs sowie von Einrichtungen für persönliche Dienstleistungen, z. B. Massageeinrichtungen, Solarium, Sauna, Friseur und zur aktiven Freizeitgestaltung, wie z. B. Schwimmbad, Tennis-, Tischtennis-, Minigolf- oder Trimm-Dich-Anlagen.

Ferienhäuser, -wohnungen: Beherbergungsstätten, die allgemein zugänglich sind und in denen Speisen und Getränke nicht abgegeben werden, aber eine Kochgelegenheit vorhanden ist.

Jugendherbergen und Hütten: Beherbergungsstätten, die in der Regel eine einfache Ausstattung aufweisen und vorzugsweise Jugendlichen oder Angehörigen der sie tragenden Organisation, z. B. ein Wanderverein, zur Verfügung stehen. Speisen und Getränke werden nur an Hausgäste abgegeben.

Campingplätze: Abgegrenzte Gelände, die jedermann zum vorübergehenden Aufstellen von mitgebrachten Wohnwagen, Reise- bzw. Wohnmobilen oder Zelten zugänglich sind. Im Rahmen der Monatserhebung im Tourismus werden nur Campingplätze berücksichtigt, die Urlaubscamping anbieten, nicht aber so genannte Dauercampingplätze. Die Unterscheidung zwischen Urlaubs- und Dauercamping knüpft an die vertraglich vereinbarte Dauer der Campingplatzbenutzung an. Im Urlaubscamping wird der Stellplatz in der Regel für die Dauer von Tagen oder Wochen gemietet, im Dauercamping dagegen zumeist auf Monats- oder Jahresbasis.

Sonstige tourismusrelevante Unterkünfte

Vorsorge- und Rehabilitationskliniken: Beherbergungsbetriebe, die unter ärztlicher Leitung stehen und ausschließlich oder überwiegend Kurgästen zur Verfügung stehen. Als Kurgäste gelten Personen, die sich aufgrund einer ärztlichen Verordnung in der Klinik vorübergehend aufhalten. Das Ziel des Aufenthalts ist die Erhaltung oder Wiederherstellung der Gesundheit oder der Berufs- und Arbeitsfähigkeit sowie die Inanspruchnahme der allgemein angebotenen Kureinrichtungen außerhalb des Beherbergungsbetriebes.

Zu den Vorsorge- und Reha-Kliniken zählen auch Kinderheilstätten, Sanatorien, Kur- oder ähnliche Krankenhäuser (Fachabteilungen anderer Krankenhäuser).

Im Unterschied zur Krankenhausstatistik werden Vorsorge- und Reha-Kliniken in der Beherbergungsstatistik nur dann erfasst, wenn die dort untergebrachten Personen überwiegend in der Lage sind, während des vorübergehenden Aufenthalts die Klinik zu verlassen und die Tourismusangebote der Gemeinde in Anspruch zu nehmen.

Schulungsheime: Beherbergungsstätten mit einem Übernachtungsangebot die dazu dienen, Unterricht außerhalb des regulären Schul- und Hochschulsystems anzubieten und überwiegend der Erwachsenenbildung dienen.

Gemeindegruppen:

Zusammenfassung von Gemeinden oder Gemeindeteilen nach Art der staatlichen Anerkennung (z. B. als Mineral- und Moorbad, Luftkurort, Erholungsort), die aufgrund landesrechtlicher Vorschriften verliehen wurde. Gemeinden ohne Prädikat sind in der Gruppe „Sonstige Gemeinden“ enthalten.

Reisegebiete:

Gliederung nach nichtadministrativen Raumeinheiten, die in Zusammenarbeit mit dem zuständigen Ministerium des Landes erstellt wurde und sich im Wesentlichen an den Zuständigkeitsbereichen der regionalen Tourismusverbände und an naturräumlichen Gegebenheiten orientiert. Die aktuelle Zuordnung erfolgte im Juni 2009 rückwirkend zum 01.01.2009.

Winterhalbjahr/Sommerhalbjahr:

Das Sommerhalbjahr umfasst in der amtlichen Tourismusstatistik den Zeitraum von Mai bis Oktober. Entsprechend werden die Monate November bis April dem Winterhalbjahr zugeordnet.

Allgemeine Hinweise

Die Ergebnisse des jeweils laufenden Berichtsjahres sind **vorläufig**. Dabei werden Antwortausfälle meldepflichtiger Betriebe durch ein maschinelles Imputationsverfahren geschätzt. Durch Nach- und Korrekturmeldungen werden die Ergebnisse laufend rückwirkend aktualisiert. Mit Berichtsmontat Dezember sind alle Ergebnisse eines Berichtsjahres **endgültig**. Durch Rückkorrekturen kann die Summe der bereits veröffentlichten Monatsergebnisse vom aktuellen Ergebnis für den Jahresteil abweichen.

Ab 2014 erfolgte die Ausgliederung der Schullandheime und Schulungsheime aus der Betriebsart Erholungs- und Ferienheime und die Zuordnung zu den Betriebsarten Jugendherbergen und Hütten oder Schulungsheime.

Die Erhebungsbögen zur vorliegenden Statistik sind in der PDF-Ausgabe dieses Berichtes enthalten.

Zeichenerklärung

- = genau Null oder auf Null geändert
- . = Zahlenwert geheim zu halten
- x = Tabellenfach gesperrt, weil Aussagewert nicht sinnvoll (z.B. bei Vorjahresvergleichen ohne Basiswert oder programmtechnisch nicht möglich)
- ... = Angabe fällt später an
- ** = Veränderungsrate ist größer als 999 %

Zuordnung der kreisfreien Städte und Landkreise zu Reisegebieten im Land Sachsen-Anhalt

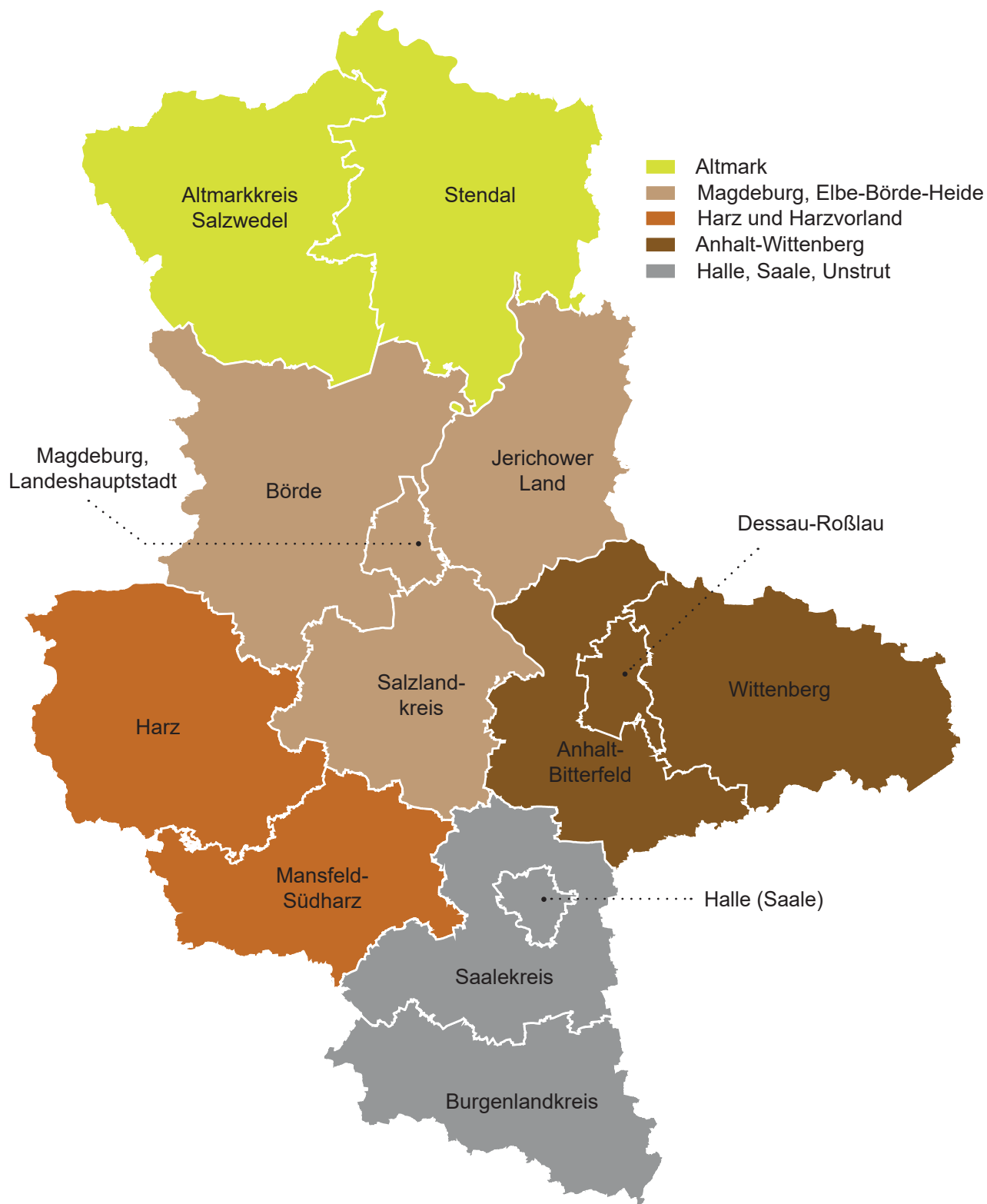

**Ankünfte in den Beherbergungsbetrieben einschließlich Camping
in Sachsen-Anhalt seit Juni 2021**

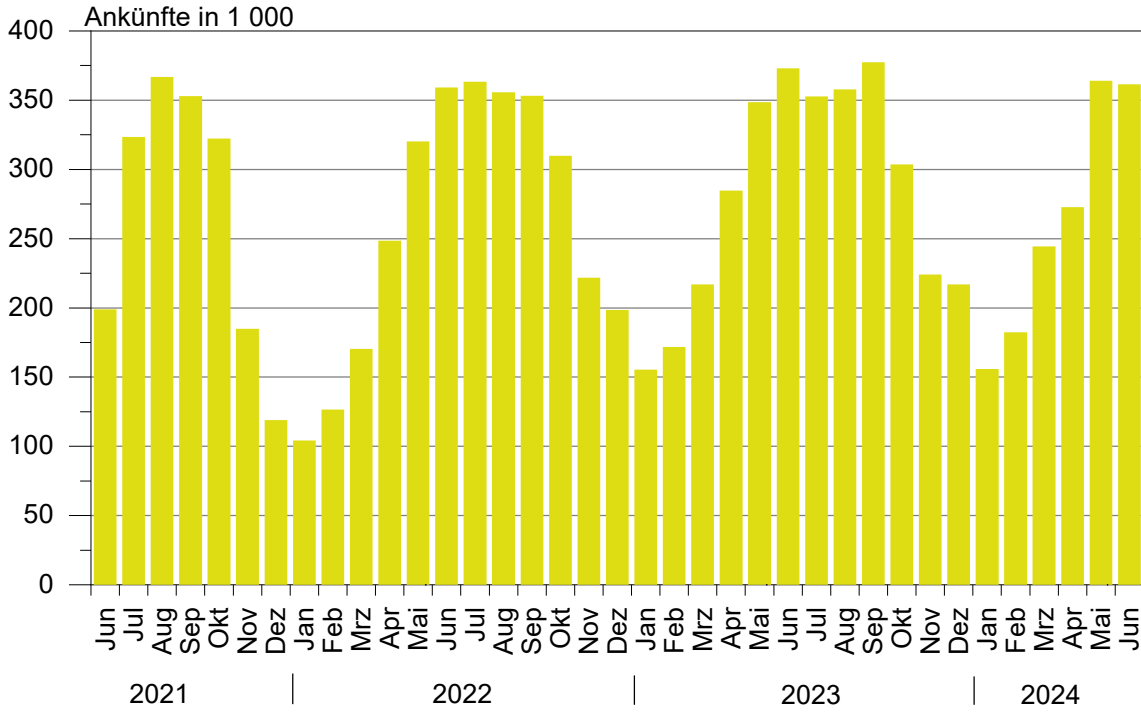

**Übernachtungen in den Beherbergungsbetrieben einschließlich Camping
in Sachsen-Anhalt seit Juni 2021**

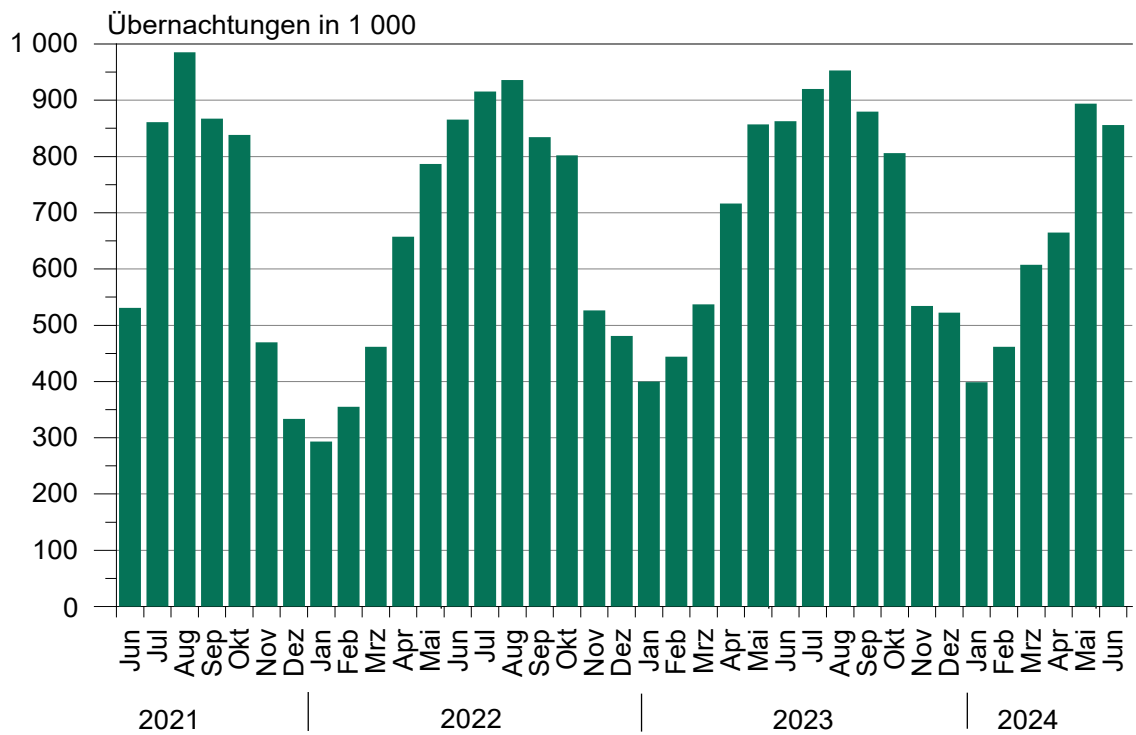

**Anteile der Betriebsarten an den Übernachtungen
in Beherbergungsbetrieben des Landes Sachsen-Anhalt
im Monat Juni 2024**

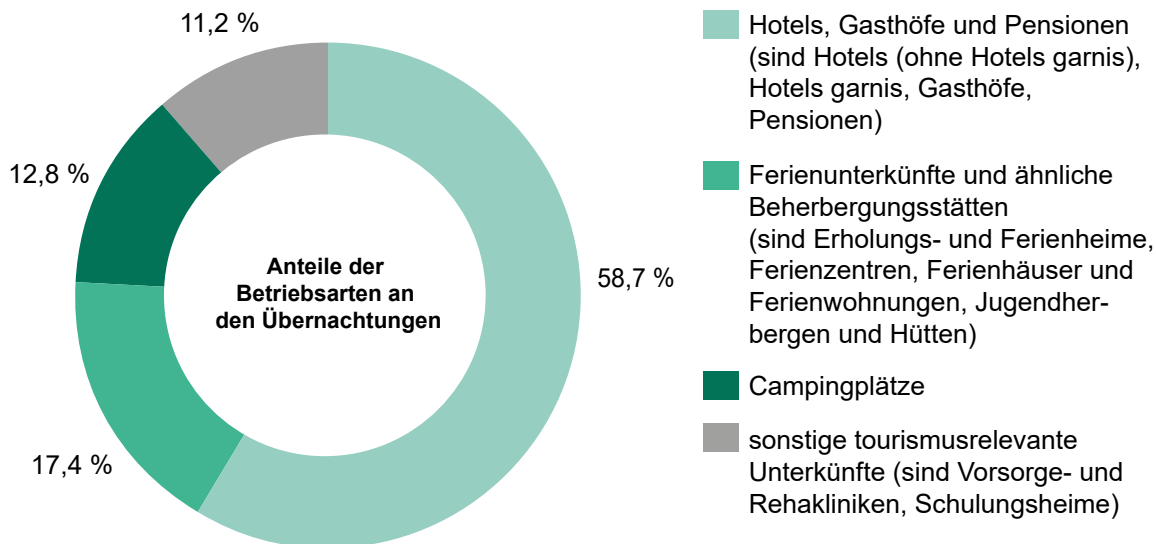

**Stellplätze und Übernachtungen auf Campingplätzen
in Sachsen-Anhalt seit Juni 2021**

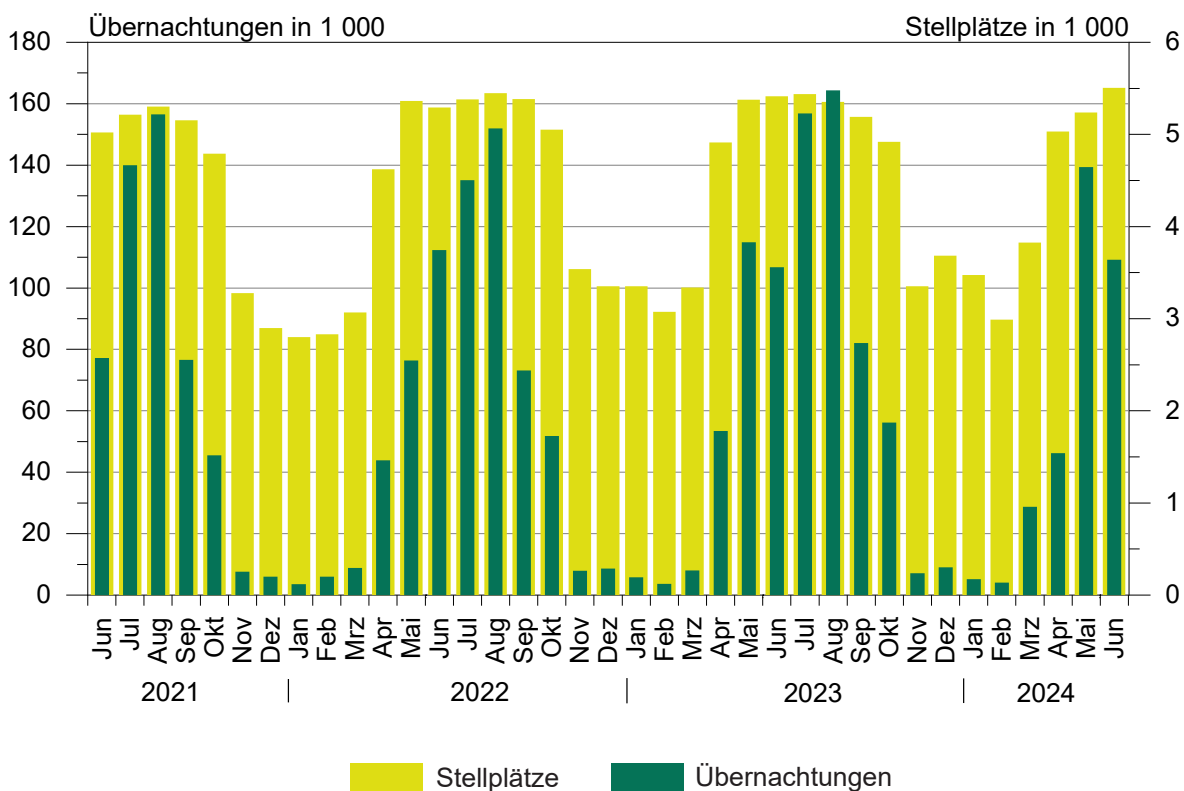

1. Ergebnisse der Beherbergungsstatistik (einschl. Camping) Sachsen-Anhalts 1993 bis 2024

Jahr ¹ ----- Monat	Geöffnete Betriebe	Angebotene Schlafgelegenheiten ³	Durchschnittl. Auslastung der angebotenen Schlafgelegenheiten	Ankünfte	Übernachtungen	Durchschnittliche Aufenthaltsdauer
			%			Tage
			Anzahl			Anzahl
1993	534	32 120	31,0	1 278 448	3 638 874	2,8
1994	776	43 225	29,1	1 661 695	4 586 336	2,8
1995	958	53 332	27,4	1 911 555	5 330 109	2,8
1996	985	55 718	27,4	2 020 138	5 569 740	2,8
1997	1 015	57 253	25,5	2 058 754	5 329 486	2,6
1998	1 025	58 703	25,0	2 139 981	5 366 764	2,5
1999	1 037	60 052	25,9	2 242 429	5 671 655	2,5
2000	1 052	61 016	25,5	2 255 209	5 688 586	2,5
2001	1 074	60 505	26,2	2 302 249	5 789 726	2,5
2002	1 049	58 600	26,1	2 190 160	5 584 831	2,5
2003	1 046	60 220	25,8	2 240 456	5 666 885	2,5
2004	1 040	60 783	25,9	2 348 778	5 874 270	2,5
2005	1 031	60 939	26,5	2 419 692	6 009 339	2,5
2006	1 060	61 913	26,5	2 568 144	6 414 065	2,5
2007	1 070	61 829	26,9	2 584 914	6 562 556	2,5
2008	1 072	62 230	27,0	2 641 801	6 699 594	2,5
2009	1 082	62 433	27,2	2 684 856	6 743 135	2,5
2010	1 068	61 314	27,7	2 777 136	6 857 027	2,5
2011	1 064	61 260	28,7	2 885 685	7 069 738	2,4
2012	1 013	60 562	29,9	2 953 302	7 353 676	2,5
2013	1 007	60 155	29,5	2 885 235	7 130 846	2,5
2014	1 008	60 668	30,8	3 014 492	7 433 263	2,5
2015	1 012	60 169	31,0	3 143 256	7 608 823	2,4
2016	1 031	63 438	31,7	3 212 557	7 791 717	2,4
2017	1 024	63 092	32,4	3 383 962	8 135 118	2,4
2018	1 053	64 117	32,5	3 432 686	8 234 898	2,4
2019	1 062	66 141	33,1	3 603 700	8 645 180	2,4
2020	805	49 363	25,5	2 234 259	5 973 768	2,7
2021	984	64 980	25,2	2 125 347	5 815 720	2,7
2022	989	66 768	30,5	3 135 928	7 911 728	2,5
2023 ²	1 000	68 128	32,0	3 358 493	8 357 082	2,5
Januar	965	65 835	19,9	155 034	399 384	2,6
Februar	973	65 195	24,2	170 725	440 693	2,6
März	992	66 772	26,3	215 085	532 938	2,5
April	1 061	74 752	32,2	284 734	715 776	2,5
Mai	1 065	76 112	35,5	348 731	838 196	2,4
Juni	1 082	77 192	36,8	368 172	851 837	2,3
Juli	1 082	77 077	38,2	347 599	909 227	2,6
August	1 074	76 530	39,9	353 507	942 456	2,7
September	1 067	75 487	38,2	369 949	863 470	2,3
Oktober	1 060	74 342	35,4	304 119	806 960	2,7
November	1 000	67 192	26,7	223 826	533 507	2,4
Dezember	1 000	68 128	25,3	217 012	522 638	2,4
2024 ²
Januar	953	64 842	19,9	151 638	390 385	2,6
Februar	948	63 788	25,1	182 665	462 897	2,5
März	989	68 160	29,1	242 431	601 815	2,5
April	1 055	74 568	30,0	272 025	663 340	2,4
Mai	1 073	76 778	37,6	363 804	893 131	2,5
Juni	1 101	78 669	36,3	361 452	856 082	2,4
Juli
August
September
Oktober
November
Dezember

¹ Betriebe und Schlafgelegenheiten jeweils Stand 31.12.² vorläufiges Ergebnis³ Doppelbetten zählen als 2 Schlafgelegenheiten. Für Camping wird 1 Stellplatz in 4 Schlafgelegenheiten umgerechnet.

2. Ergebnisse der Beherbergungsstatistik (ohne Camping) Sachsen-Anhalts 1993 bis 2024

Jahr ¹ ----- Monat	Geöffnete Betriebe	Angebotene Schlafgelegenheiten ³	Durchschnittl. Auslastung der angebotenen Schlafgelegenheiten	Ankünfte	Übernachtungen	Durchschnittliche Aufenthaltsdauer
	Anzahl	Anzahl	%	Anzahl	Anzahl	Tage
1993	523	26 124	36,8	1 190 601	3 367 559	2,8
1994	761	36 497	34,6	1 566 937	4 277 803	2,7
1995	942	45 128	33,2	1 811 003	5 007 498	2,8
1996	962	46 414	31,3	1 932 154	5 285 103	2,7
1997	992	48 021	28,7	1 975 694	5 063 247	2,6
1998	1 001	49 311	28,3	2 058 299	5 117 997	2,5
1999	1 014	49 668	30,0	2 148 827	5 397 178	2,5
2000	1 029	50 468	29,5	2 172 719	5 440 659	2,5
2001	1 051	50 537	29,9	2 214 457	5 552 933	2,5
2002	1 028	49 376	29,0	2 109 187	5 364 807	2,5
2003	1 023	50 440	29,5	2 142 285	5 407 056	2,5
2004	1 016	50 443	30,2	2 256 199	5 632 471	2,5
2005	1 007	50 599	30,9	2 324 562	5 765 201	2,5
2006	1 036	52 157	32,7	2 473 256	6 175 243	2,5
2007	1 042	51 957	32,8	2 491 592	6 318 556	2,5
2008	1 045	52 698	33,1	2 536 496	6 437 309	2,5
2009	1 054	53 101	32,9	2 563 953	6 444 477	2,5
2010	1 043	52 434	33,6	2 672 362	6 584 600	2,5
2011	1 042	52 784	34,7	2 771 521	6 787 242	2,4
2012	990	52 006	36,2	2 836 567	7 051 100	2,5
2013	985	51 799	35,7	2 779 653	6 858 500	2,5
2014	984	52 272	36,8	2 886 023	7 116 419	2,5
2015	987	51 417	36,8	2 996 924	7 257 677	2,4
2016	1 003	53 058	38,1	3 065 503	7 413 880	2,4
2017	993	53 496	39,0	3 215 807	7 726 130	2,4
2018	1 020	54 533	38,7	3 244 687	7 771 295	2,4
2019	1 026	55 981	39,7	3 391 297	8 127 784	2,4
2020	780	41 483	29,2	2 002 407	5 332 804	2,7
2021	947	53 384	29,7	1 939 090	5 284 801	2,7
2022	945	53 364	36,7	2 901 012	7 233 339	2,5
2023	949	53 396	38,5	3 089 986	7 600 621	2,5
Januar	922	52 759	24,5	153 456	393 568	2,6
Februar	931	52 899	29,6	169 276	437 076	2,6
März	944	53 492	32,1	211 542	525 013	2,5
April	985	55 096	40,3	266 666	661 770	2,5
Mai	983	55 268	42,7	310 235	731 065	2,4
Juni	995	55 536	44,8	324 572	745 389	2,3
Juli	995	55 325	44,2	293 196	754 345	2,6
August	989	55 118	45,7	302 590	778 175	2,6
September	985	54 879	47,5	335 719	782 562	2,3
Oktober	984	54 834	44,3	286 955	751 195	2,6
November	951	53 740	32,8	221 688	526 833	2,4
Dezember	949	53 396	31,6	214 091	513 630	2,4
2024 ²
Januar	909	52 266	24,3	150 557	385 771	2,6
Februar	905	51 824	30,6	180 922	458 831	2,5
März	931	52 852	35,3	232 028	573 171	2,5
April	978	54 564	37,8	255 536	616 657	2,4
Mai	989	55 306	44,0	317 781	754 253	2,4
Juni	1 013	56 641	44,0	321 878	746 915	2,3
Juli
August
September
Oktober
November
Dezember

¹ Betriebe und Betten jeweils Stand 31.12.² vorläufiges Ergebnis³ Doppelbetten zählen als zwei Schlafgelegenheiten

3. Beherbergungsbetriebe (einschl. Camping), Schlafgelegenheiten und Auslastung der Kapazitäten nach kreisfreien Städten und Landkreisen

Land	Juni 2024							Jan. bis Juni 2024
	Betriebe			in den Betrieben angebotene Schlafgelegenheiten ¹				durchschnittliche Auslastung
	insgesamt	darunter geöffnete		insgesamt	Veränderung gegenüber dem Vorjahresmonat	durchschnittliche Auslastung	nachrichtlich	
		zusammen	Veränderung gegenüber dem Vorjahresmonat				maximales Angebot an Schlafgelegenheiten der letzten 13 Monate	
Kreisfreie Stadt								
Landkreis								
	Anzahl		%	Anzahl	%		Anzahl	%
Sachsen-Anhalt insgesamt	1 128	1 101	1,8	78 669	1,9	36,3	81 813	30,2
Dessau-Roßlau, Stadt	26	26	-	1 976	-4,3	45,3	1 985	30,9
Halle (Saale), Stadt	41	39	11,4	3 215	9,7	45,1	3 255	39,5
Magdeburg, Landeshauptstadt	50	50	2,0	6 494	1,2	39,6	6 615	34,1
Altmarkkreis Salzwedel	53	53	-1,9	3 829	-2,7	36,5	3 928	29,1
Anhalt-Bitterfeld	57	55	1,9	3 775	3,7	31,9	3 924	21,8
Börde	54	54	5,9	4 774	2,1	33,1	5 176	26,1
Burgenlandkreis	120	117	4,5	7 043	1,2	39,4	7 273	30,3
Harz	335	321	-0,3	21 665	-0,1	35,9	22 879	32,2
Jerichower Land	44	44	2,3	3 015	0,3	22,4	3 144	17,5
Mansfeld-Südharz	72	71	7,6	3 778	6,9	33,5	3 913	25,1
Saalekreis	67	67	-1,5	4 540	8,8	35,0	4 641	26,2
Salzlandkreis	71	69	-	3 915	-1,8	37,5	4 178	34,9
Stendal	58	57	5,6	3 903	10,3	32,4	3 929	29,0
Wittenberg	80	78	-1,3	6 747	1,5	39,2	6 973	31,7

¹ Doppelbetten zählen als 2 Schlafgelegenheiten. Für Camping wird 1 Stellplatz in 4 Schlafgelegenheiten umgerechnet.

**4. Ankünfte, Übernachtungen und Aufenthaltsdauer der Gäste in Beherbergungsbetrieben (einschl. Camping)
nach kreisfreien Städten, Landkreisen und zusammengefassten Gästegruppen**

Land Kreisfreie Stadt/Landkreis ----- Ständiger Wohnsitz der Gäste Deutschland/Ausland	Juni 2024					Januar bis Juni 2024				
	Ankünfte		Übernachtungen		durch- schn. Aufent- halts- dauer	Ankünfte		Übernachtungen		durch- schn. Aufent- halts- dauer
	insge- samt	Veränd. gegen- über Vorj.- monat	insge- samt	Veränd. gegen- über Vorj.- monat		insge- samt	Veränd. gegen- über Vorj.- zeitr.	insge- samt	Veränd. gegen- über Vorj.- zeitr.	
	Anzahl	%	Anzahl	%	Tage	Anzahl	%	Anzahl	%	Tage
Sachsen-Anhalt insgesamt	361 452	-1,8	856 082	0,5	2,4	1 574 015	2,0	3 867 650	2,4	2,5
Deutschland	330 791	-3,1	789 492	-0,5	2,4	1 467 524	1,9	3 607 103	1,7	2,5
Ausland	30 661	14,4	66 590	13,8	2,2	106 491	4,0	260 547	12,0	2,4
Dessau-Roßlau, Stadt	16 187	-6,0	26 878	-4,5	1,7	65 919	4,1	107 840	1,0	1,6
Deutschland	14 438	-5,3	23 897	-2,5	1,7	59 019	5,3	95 889	3,3	1,6
Ausland	1 749	-12,0	2 981	-17,5	1,7	6 900	-4,6	11 951	-14,5	1,7
Halle (Saale), Stadt	24 639	0,1	43 502	2,8	1,8	116 605	0,1	208 007	3,6	1,8
Deutschland	20 987	-5,0	36 413	-3,2	1,7	104 833	-	184 030	2,5	1,8
Ausland	3 652	44,4	7 089	50,7	1,9	11 772	1,0	23 977	13,0	2,0
Magdeburg, Landeshauptstadt	46 016	5,6	77 184	-0,1	1,7	209 952	6,9	371 199	4,1	1,8
Deutschland	40 742	4,5	68 036	-0,7	1,7	188 464	6,5	325 712	3,1	1,7
Ausland	5 274	15,1	9 148	4,8	1,7	21 488	10,4	45 487	12,1	2,1
Altmarkkreis Salzwedel	13 583	-2,5	41 958	4,8	3,1	47 081	4,3	166 144	6,7	3,5
Deutschland	13 283	-2,6	41 210	4,6	3,1	45 579	4,2	161 205	6,3	3,5
Ausland	300	1,7	748	13,7	2,5	1 502	8,1	4 939	19,5	3,3
Anhalt-Bitterfeld	16 305	8,9	36 101	13,9	2,2	64 225	14,8	143 271	13,0	2,2
Deutschland	14 349	6,2	32 427	11,0	2,3	57 448	14,1	130 806	12,2	2,3
Ausland	1 956	34,3	3 674	47,7	1,9	6 777	20,8	12 465	21,5	1,8
Börde	16 543	0,9	47 333	2,4	2,9	67 792	-0,1	213 199	4,5	3,1
Deutschland	14 997	0,8	44 114	1,8	2,9	61 482	-0,2	198 703	3,8	3,2
Ausland	1 546	1,6	3 219	11,4	2,1	6 310	0,2	14 496	14,8	2,3
Burgenlandkreis	30 800	-7,6	82 937	-3,2	2,7	118 976	0,5	340 779	0,1	2,9
Deutschland	29 124	-8,3	79 536	-3,8	2,7	113 272	0,2	325 445	-0,9	2,9
Ausland	1 676	8,1	3 401	13,7	2,0	5 704	6,1	15 334	27,6	2,7
Harz	83 814	-3,3	233 031	-1,1	2,8	429 935	1,0	1 182 674	-0,2	2,8
Deutschland	78 998	-3,8	219 313	-1,6	2,8	414 543	0,9	1 141 215	-0,4	2,8
Ausland	4 816	7,0	13 718	8,3	2,8	15 392	2,7	41 459	6,3	2,7
Jerichower Land	10 046	3,6	20 300	5,0	2,0	37 608	-4,4	79 782	-0,2	2,1
Deutschland	9 429	1,5	19 352	3,0	2,1	35 827	-4,3	76 675	0,1	2,1
Ausland	617	53,1	948	74,9	1,5	1 781	-7,9	3 107	-7,7	1,7
Mansfeld-Südharz	17 574	-6,0	37 956	-1,8	2,2	72 972	1,7	159 373	1,6	2,2
Deutschland	16 849	-5,9	36 506	-1,6	2,2	70 353	1,8	153 685	1,5	2,2
Ausland	725	-9,9	1 450	-5,8	2,0	2 619	-1,2	5 688	5,3	2,2
Saalekreis	24 062	0,6	47 659	3,1	2,0	95 869	-0,3	191 223	-1,0	2,0
Deutschland	20 668	-2,4	40 578	-0,8	2,0	85 543	0,9	166 775	-1,2	1,9
Ausland	3 394	23,6	7 081	33,2	2,1	10 326	-9,4	24 448	0,2	2,4
Salzlandkreis	15 046	-11,8	43 995	-1,0	2,9	69 778	-2,5	223 674	6,0	3,2
Deutschland	13 584	-14,4	39 510	-2,1	2,9	64 583	-3,5	199 410	2,1	3,1
Ausland	1 462	23,3	4 485	9,8	3,1	5 195	11,7	24 264	53,6	4,7
Stendal	17 694	-1,2	37 911	6,5	2,1	72 313	2,6	154 494	5,5	2,1
Deutschland	16 877	-2,4	34 785	6,4	2,1	69 498	2,1	140 504	4,7	2,0
Ausland	817	30,1	3 126	7,1	3,8	2 815	18,1	13 990	14,1	5,0
Wittenberg	29 143	-3,5	79 337	-1,7	2,7	104 990	1,2	325 991	3,5	3,1
Deutschland	26 466	-4,0	73 815	-2,0	2,8	97 080	0,7	307 049	3,3	3,2
Ausland	2 677	2,6	5 522	3,2	2,1	7 910	7,7	18 942	7,8	2,4

5. Ankünfte, Übernachtungen und Aufenthaltsdauer der Gäste in Beherbergungsbetrieben der Hotellerie (Hotels, Hotels garnis, Gasthöfe und Pensionen) nach kreisfreien Städten, Landkreisen und zusammengefassten Gästegruppen

Land Kreisfreie Stadt/Landkreis ----- Ständiger Wohnsitz der Gäste Deutschland/Ausland	Juni 2024					Januar bis Juni 2024				
	Ankünfte		Übernachtungen		durch- schn. Aufent- halts- dauer	Ankünfte		Übernachtungen		durch- schn. Aufent- halts- dauer
	insge- samt	Veränd. gegen- über Vorj.- monat	insge- samt	Veränd. gegen- über Vorj.- monat		insge- samt	Veränd. gegen- über Vorj.- zeitr.	insge- samt	Veränd. gegen- über Vorj.- zeitr.	
	Anzahl	%	Anzahl	%	Tage	Anzahl	%	Anzahl	%	Tage
Sachsen-Anhalt insgesamt	264 922	1,3	502 496	2,1	1,9	1 203 927	1,8	2 344 284	1,7	1,9
Deutschland	238 780	-0,3	452 526	0,3	1,9	1 109 163	1,6	2 145 237	0,7	1,9
Ausland	26 142	18,5	49 970	21,9	1,9	94 764	3,8	199 047	12,9	2,1
Dessau-Roßlau, Stadt	14 905	-2,0	23 656	4,0	1,6	60 446	6,5	93 414	5,5	1,5
Deutschland	13 196	-1,1	20 932	4,1	1,6	53 741	7,6	83 132	5,6	1,5
Ausland	1 709	-8,8	2 724	3,2	1,6	6 705	-1,2	10 282	5,2	1,5
Halle (Saale), Stadt	21 467	-1,3	34 072	1,5	1,6	103 906	-1,5	163 617	0,7	1,6
Deutschland	18 065	-6,4	28 181	-4,2	1,6	92 756	-1,6	144 315	0,1	1,6
Ausland	3 402	40,0	5 891	42,5	1,7	11 150	-0,8	19 302	5,4	1,7
Magdeburg, Landeshauptstadt	40 532	6,1	64 953	-1,8	1,6	187 972	6,2	318 100	2,5	1,7
Deutschland	35 595	4,5	57 409	-2,2	1,6	168 157	5,8	284 094	2,5	1,7
Ausland	4 937	19,4	7 544	1,7	1,5	19 815	9,8	34 006	2,5	1,7
Altmarkkreis Salzwedel	7 094	6,7	14 467	11,4	2,0	29 478	9,4	59 597	8,5	2,0
Deutschland	6 835	6,6	13 791	10,9	2,0	28 071	9,3	54 954	7,7	2,0
Ausland	259	10,2	676	23,6	2,6	1 407	9,9	4 643	18,9	3,3
Anhalt-Bitterfeld	11 397	10,7	22 334	19,2	2,0	49 372	14,2	98 180	13,8	2,0
Deutschland	9 730	6,8	19 332	15,0	2,0	43 124	13,3	86 904	12,4	2,0
Ausland	1 667	40,1	3 002	55,9	1,8	6 248	21,1	11 276	25,1	1,8
Börde	11 901	1,8	20 551	5,4	1,7	50 808	-2,1	94 065	1,3	1,9
Deutschland	10 622	1,9	18 405	5,2	1,7	45 174	-1,8	83 336	1,3	1,8
Ausland	1 279	1,3	2 146	6,8	1,7	5 634	-4,5	10 729	0,8	1,9
Burgenlandkreis	19 865	0,3	36 874	2,7	1,9	78 617	-0,2	148 370	1,7	1,9
Deutschland	18 577	-	34 590	2,5	1,9	73 800	-0,2	136 507	0,7	1,8
Ausland	1 288	3,8	2 284	5,7	1,8	4 817	0,5	11 863	14,8	2,5
Harz	59 186	-0,6	139 390	0,1	2,4	304 696	0,7	710 658	-1,0	2,3
Deutschland	55 664	-1,6	131 419	-1,0	2,4	292 767	0,7	684 208	-1,2	2,3
Ausland	3 522	18,5	7 971	22,7	2,3	11 929	1,3	26 450	4,7	2,2
Jerichower Land	6 776	1,1	11 504	-3,8	1,7	28 397	-7,1	53 204	-4,8	1,9
Deutschland	6 269	-1,4	10 759	-6,4	1,7	26 805	-7,4	50 544	-5,6	1,9
Ausland	507	46,5	745	62,3	1,5	1 592	-1,1	2 660	12,9	1,7
Mansfeld-Südharz	11 502	2,6	22 234	2,0	1,9	52 354	1,9	105 779	1,2	2,0
Deutschland	10 947	3,4	21 121	2,7	1,9	50 113	2,0	100 894	1,0	2,0
Ausland	555	-10,5	1 113	-9,3	2,0	2 241	-1,6	4 885	6,5	2,2
Saalekreis	20 136	5,7	38 361	6,8	1,9	84 737	-1,1	163 698	-2,9	1,9
Deutschland	16 990	2,4	31 586	1,7	1,9	74 916	0,2	140 131	-3,3	1,9
Ausland	3 146	27,6	6 775	39,4	2,2	9 821	-10,2	23 567	-0,3	2,4
Salzlandkreis	11 792	-5,4	22 346	-1,1	1,9	55 182	-2,9	115 867	10,2	2,1
Deutschland	10 670	-8,5	18 757	-7,2	1,8	50 809	-4,2	96 447	0,3	1,9
Ausland	1 122	39,0	3 589	50,5	3,2	4 373	16,6	19 420	114,6	4,4
Stendal	11 460	2,2	21 787	12,7	1,9	50 043	4,4	94 453	8,4	1,9
Deutschland	10 909	1,1	20 368	9,7	1,9	47 863	3,6	88 633	6,0	1,9
Ausland	551	30,0	1 419	85,7	2,6	2 180	24,6	5 820	66,0	2,7
Wittenberg	16 909	-5,2	29 967	-5,3	1,8	67 919	-0,1	125 282	-0,4	1,8
Deutschland	14 711	-6,8	25 876	-6,6	1,8	61 067	-1,5	111 138	-1,6	1,8
Ausland	2 198	7,1	4 091	3,2	1,9	6 852	14,0	14 144	10,5	2,1

**6. Beherbergungsbetriebe (einschl. Camping), Schlafgelegenheiten und Auslastung der Kapazitäten
nach Reisegebieten und Betriebsarten**

Land Reisegebiet ----- Betriebsart	Juni 2024						Jan. bis Juni 2024	durch- schnitt- liche Aus- lastung
	Betriebe			in den Betrieben angebotene Schlafgelegenheiten ¹				
	ins- gesamt	darunter geöffnete		ins- gesamt	Verände- rung ge- genüber dem Vor- jahres- monat	durch- schnitt- liche Aus- lastung	nachrichtlich	
		zu- sammen	Verände- rung ge- genüber dem Vor- jahres- monat				maximales Angebot an Schlafge- legenheiten der letzten 13 Monate	
Anzahl		%	Anzahl	%	Anzahl	%		
	Sachsen-Anhalt							
Betriebe insgesamt	1 128	1 101	1,8	78 669	1,9	36,3	81 813	30,2
Hotels, Gasthöfe, Pensionen	776	764	1,9	39 482	2,8	42,4	41 128	34,3
Hotels (ohne Hotels garnis)	394	387	1,8	28 607	2,2	43,8	29 663	35,5
Hotels garnis	94	93	10,7	4 938	15,1	45,7	5 180	36,7
Gasthöfe	82	81	2,5	1 716	1,8	33,2	1 756	25,5
Pensionen	206	203	-1,9	4 221	-4,5	33,2	4 529	27,0
Ferienunterkünfte und ähnliche Beherbergungsstätten	237	223	2,3	13 221	0,4	37,5	14 152	29,1
Erholungs- und Ferienheime	15	13	-7,1	1 019	-7,1	47,4	1 142	34,6
Ferienzentren	19	16	-	3 276	-0,5	47,0	3 631	35,8
Ferienhäuser und Ferien- wohnungen	140	135	4,7	4 522	3,1	29,4	4 777	25,1
Jugendherbergen und Hütten	63	59	-	4 404	0,3	36,5	4 602	27,1
Campingplätze	89	88	1,1	22 028	1,7	16,5	22 572	10,8
Sonstige tourismusrelevante Unterkünfte	26	26	-3,7	3 938	-1,0	81,1	3 961	76,3
Vorsorge- und Reha-Kliniken	14	14	-	3 341	-	89,8	3 361	85,5
Schulungsheime	12	12	-7,7	597	-6,3	32,3	600	25,1
	Harz und Harzvorland							
Betriebe zusammen	407	392	1,0	25 443	0,9	35,5	26 792	31,2
Hotels, Gasthöfe, Pensionen	263	257	0,8	12 870	0,3	41,9	13 680	37,0
Hotels (ohne Hotels garnis)	145	142	2,2	9 844	2,5	44,1	10 213	39,7
Hotels garnis	29	28	3,7	1 154	5,2	42,4	1 319	34,3
Gasthöfe	27	27	3,8	539	5,3	32,6	547	28,2
Pensionen	62	60	-4,8	1 333	-17,6	29,2	1 601	22,5
Ferienunterkünfte und ähnliche Beherbergungsstätten	120	111	0,9	6 511	0,3	35,0	7 047	30,7
Erholungs- und Ferienheime	7	6	-14,3	407	-7,1	41,3	433	34,8
Ferienzentren	11	8	-	1 896	-0,8	46,9	2 201	42,8
Ferienhäuser und Ferien- wohnungen	77	74	1,4	2 527	1,2	26,0	2 632	22,7
Jugendherbergen und Hütten	25	23	4,5	1 681	2,1	33,6	1 781	29,3
Campingplätze	18	18	12,5	5 212	4,3	14,8	5 212	9,7
Sonstige tourismusrelevante Unterkünfte	6	6	-14,3	850	-4,7	70,4	853	66,1
Vorsorge- und Reha-Kliniken	2	2	-
Schulungsheime	4	4	-20,0

¹ Doppelbetten zählen als 2 Schlafgelegenheiten. Für Camping wird 1 Stellplatz in 4 Schlafgelegenheiten umgerechnet.

**Noch 6. Beherbergungsbetriebe (einschl. Camping), Schlafgelegenheiten und Auslastung der Kapazitäten
nach Reisegebieten und Betriebsarten**

Land Reisegebiet ----- Betriebsart	Juni 2024						Jan. bis Juni 2024	
	Betriebe			in den Betrieben angebotene Schlafgelegenheiten ¹			durch- schnitt- liche Aus- lastung	
	ins- gesamt	darunter geöffnete		ins- gesamt	Verände- rung ge- genüber dem Vor- jahres- monat	durch- schnitt- liche Aus- lastung		nachrichtlich
		zu- sammen	Verände- rung ge- genüber dem Vor- jahres- monat					maximales Angebot an Schlafge- legenheiten der letzten 13 Monate
Anzahl		%	Anzahl	%		Anzahl	%	
	Halle, Saale, Unstrut							
Betriebe zusammen	228	223	3,7	14 798	5,2	39,3	15 169	31,1
Hotels, Gasthöfe, Pensionen	169	165	3,1	8 550	5,2	42,6	8 843	32,8
Hotels (ohne Hotels garnis)	81	78	-	5 791	1,8	42,7	6 034	32,1
Hotels garnis	23	23	21,1	1 585	22,4	47,4	1 604	39,4
Gasthöfe	20	19	-	408	-0,7	39,4	434	25,8
Pensionen	45	45	2,3	766	3,9	34,2	771	28,8
Ferienunterkünfte und ähnliche								
Beherbergungsstätten	35	34	9,7
Erholungs- und Ferienheime	2	2	-
Ferienzentren	1	1	-
Ferienhäuser und Ferien- wohnungen	18	18	28,6
Jugendherbergen und Hütten	14	13	-7,1	1 169	-1,0	40,8	1 197	28,6
Campingplätze	17	17	-	3 408	4,0	22,7	3 448	13,9
Sonstige tourismusrelevante								
Unterkünfte	7	7	-
Vorsorge- und Reha-Kliniken	4	4	-	710	-	84,4	710	79,3
Schulungsheime	3	3	-
	Anhalt-Wittenberg							
Betriebe zusammen	163	159	-	12 498	1,2	38,0	12 882	28,3
Hotels, Gasthöfe, Pensionen	112	110	0,9	5 745	5,5	44,1	5 925	32,5
Hotels (ohne Hotels garnis)	54	53	3,9	4 202	4,1	46,7	4 360	34,7
Hotels garnis	15	15	15,4	639	32,0	43,6	646	31,4
Gasthöfe	11	11	-	213	-0,5	21,5	214	15,2
Pensionen	32	31	-8,8	691	-2,9	35,7	705	26,3
Ferienunterkünfte und ähnliche								
Beherbergungsstätten	33	31	-
Erholungs- und Ferienheime	1	1	-
Ferienzentren	1	1	-
Ferienhäuser und Ferien- wohnungen	21	20	-
Jugendherbergen und Hütten	10	9	-	711	-	43,7	769	27,5
Campingplätze	15	15	-6,3	4 204	-1,4	19,8	4 244	11,6
Sonstige tourismusrelevante								
Unterkünfte	3	3	-
Vorsorge- und Reha-Kliniken	2	2	-
Schulungsheime	1	1	-

¹ Doppelbetten zählen als 2 Schlafgelegenheiten. Für Camping wird 1 Stellplatz in 4 Schlafgelegenheiten umgerechnet.

**Noch 6. Beherbergungsbetriebe (einschl. Camping), Schlafgelegenheiten und Auslastung der Kapazitäten
nach Reisegebieten und Betriebsarten**

Land Reisegebiet ----- Betriebsart	Juni 2024							Jan. bis Juni 2024
	Betriebe			in den Betrieben angebotene Schlafgelegenheiten ¹				durch- schnitt- liche Aus- lastung
	ins- gesamt	darunter geöffnete		ins- gesamt	Verände- rung ge- genüber dem Vor- jahres- monat	durch- schnitt- liche Aus- lastung	nachrichtlich	
		zu- sammen	Verände- rung ge- genüber dem Vor- jahres- monat				maximales Angebot an Schlafge- legenheiten der letzten 13 Monate	
Anzahl		%	Anzahl	%		Anzahl	%	
	Magdeburg, Elbe-Börde-Heide							
Betriebe zusammen	219	217	2,4	18 198	0,6	34,6	19 113	29,6
Hotels, Gasthöfe, Pensionen	158	158	2,6	9 501	1,0	41,9	9 847	33,8
Hotels (ohne Hotels garnis)	79	79	1,3	7 031	-1,4	41,9	7 303	33,4
Hotels garnis	20	20	11,1	1 318	11,1	51,8	1 369	41,1
Gasthöfe	15	15	-	340	-0,9	26,7	343	21,5
Pensionen	44	44	2,3	812	9,4	32,2	832	30,7
Ferienunterkünfte und ähnliche Beherbergungsstätten	30	29	-	1 513	-4,5	36,0	1 638	27,4
Erholungs- und Ferienheime	4	3	-
Ferienzentren	2	2	-
Ferienhäuser und Ferien- wohnungen	14	14	-	369	-4,2	34,6	385	39,4
Jugendherbergen und Hütten	10	10	-	603	-1,5	34,5	615	23,2
Campingplätze	23	22	4,8	6 068	1,4	14,7	6 492	10,0
Sonstige tourismusrelevante Unterkünfte	8	8	-	1 116	0,2	78,9	1 136	74,7
Vorsorge- und Reha-Kliniken	4	4	-	862	-	90,9	882	88,6
Schulungsheime	4	4	-	254	0,8	38,2	254	27,7
	Altmark							
Betriebe zusammen	111	110	1,9	7 732	3,5	34,4	7 857	29,1
Hotels, Gasthöfe, Pensionen	74	74	2,8	2 816	9,1	42,9	2 833	32,4
Hotels (ohne Hotels garnis)	35	35	2,9	1 739	13,4	46,7	1 753	34,5
Hotels garnis	7	7	-	242	5,2	23,1	242	21,0
Gasthöfe	9	9	12,5	216	5,4	44,8	218	35,9
Pensionen	23	23	-	619	1,3	39,3	620	30,1
Ferienunterkünfte und ähnliche Beherbergungsstätten	19	18	5,9
Erholungs- und Ferienheime	1	1	-
Ferienzentren	4	4	-
Ferienhäuser und Ferien- wohnungen	10	9	12,5	310	7,6	38,9	328	27,8
Jugendherbergen und Hütten	4	4	-	240	-	19,1	240	12,6
Campingplätze	16	16	-5,9	3 136	-	12,1	3 176	9,7
Sonstige tourismusrelevante Unterkünfte	2	2	-
Vorsorge- und Reha-Kliniken	2	2	-
Schulungsheime	-	-	-	-	-	-	-	-

¹ Doppelbetten zählen als 2 Schlafgelegenheiten. Für Camping wird 1 Stellplatz in 4 Schlafgelegenheiten umgerechnet.

**7. Ankünfte, Übernachtungen und Aufenthaltsdauer der Gäste in Beherbergungsbetrieben (einschl. Camping)
nach Reisegebieten, Betriebsarten und zusammengefassten Gästegruppen**

Land, Reisegebiet ----- Betriebsart ----- Ständiger Wohnsitz der Gäste Deutschland/Ausland	Juni 2024					Januar bis Juni 2024				
	Ankünfte		Übernachtungen		durch- schn. Aufent- halts- dauer	Ankünfte		Übernachtungen		durch- schn. Aufent- halts- dauer
	insge- samt	Veränd. gegen- über Vorj.- monat	insge- samt	Veränd. gegen- über Vorj.- monat		insge- samt	Veränd. gegen- über Vorj.- zeitr.	insge- samt	Veränd. gegen- über Vorj.- zeitr.	
	Anzahl	%	Anzahl	%	Tage	Anzahl	%	Anzahl	%	Tage
	Sachsen-Anhalt									
Betriebe insgesamt	361 452	-1,8	856 082	0,5	2,4	1 574 015	2,0	3 867 650	2,4	2,5
Deutschland	330 791	-3,1	789 492	-0,5	2,4	1 467 524	1,9	3 607 103	1,7	2,5
Ausland	30 661	14,4	66 590	13,8	2,2	106 491	4,0	260 547	12,0	2,4
Hotels, Gasthöfe, Pensionen	264 922	1,3	502 496	2,1	1,9	1 203 927	1,8	2 344 284	1,7	1,9
Deutschland	238 780	-0,3	452 526	0,3	1,9	1 109 163	1,6	2 145 237	0,7	1,9
Ausland	26 142	18,5	49 970	21,9	1,9	94 764	3,8	199 047	12,9	2,1
Hotels (ohne Hotels garnis)	199 782	-0,3	375 800	1,4	1,9	917 778	1,1	1 765 149	0,9	1,9
Deutschland	179 428	-1,7	340 023	0,2	1,9	844 195	1,1	1 630 559	0,9	1,9
Ausland	20 354	13,7	35 777	14,2	1,8	73 583	1,9	134 590	1,4	1,8
Hotels garnis	37 878	12,6	67 587	9,5	1,8	171 205	6,6	308 735	5,3	1,8
Deutschland	33 496	8,8	59 643	5,1	1,8	156 131	6,3	280 607	4,2	1,8
Ausland	4 382	53,5	7 944	58,3	1,8	15 074	10,4	28 128	17,6	1,9
Gasthöfe	9 039	0,6	17 091	-2,2	1,9	39 550	5,9	75 544	-0,4	1,9
Deutschland	8 617	0,2	16 289	-2,9	1,9	37 905	5,5	71 991	-1,2	1,9
Ausland	422	9,6	802	12,2	1,9	1 645	16,3	3 553	18,2	2,2
Pensionen	18 223	-2,4	42 018	-0,4	2,3	75 394	-3,0	194 856	3,8	2,6
Deutschland	17 239	-2,9	36 571	-4,4	2,1	70 932	-3,7	162 080	-5,3	2,3
Ausland	984	8,1	5 447	39,0	5,5	4 462	11,2	32 776	96,2	7,3

**Noch 7. Ankünfte, Übernachtungen und Aufenthaltsdauer der Gäste in Beherbergungsbetrieben (einschl. Camping)
nach Reisegebieten, Betriebsarten und zusammengefassten Gästegruppen**

Land, Reisegebiet ----- Betriebsart ----- Ständiger Wohnsitz der Gäste Deutschland/Ausland	Juni 2024					Januar bis Juni 2024				
	Ankünfte		Übernachtungen		durch- schn. Aufent- halts- dauer	Ankünfte		Übernachtungen		durch- schn. Aufent- halts- dauer
	insge- samt	Veränd. gegen- über Vorj.- monat	insge- samt	Veränd. gegen- über Vorj.- monat		insge- samt	Veränd. gegen- über Vorj.- zeitr.	insge- samt	Veränd. gegen- über Vorj.- zeitr.	
	Anzahl	%	Anzahl	%	Tage	Anzahl	%	Anzahl	%	Tage
Sachsen-Anhalt										
Ferienunterkünfte u. ähnliche Beherbergungsstätten	50 320	-9,7	148 654	-6,6	3,0	218 282	0,7	644 345	-2,2	3,0
Deutschland	48 500	-10,1	138 129	-6,7	2,8	211 695	0,6	594 385	-3,0	2,8
Ausland	1 820	0,9	10 525	-5,4	5,8	6 587	4,1	49 960	8,6	7,6
Erholungs- und Ferienheime	5 339	-12,3	14 475	-3,4	2,7	25 120	-0,7	64 913	-2,8	2,6
Deutschland	5 293	-12,6	14 325	-4,0	2,7	24 934	-0,3	64 403	-2,1	2,6
Ausland	46	64,3	150	145,9	3,3	186	-35,2	510	-47,9	2,7
Ferienzentren	14 675	-12,3	46 158	-10,4	3,1	64 435	-2,3	188 806	-8,0	2,9
Deutschland	14 094	-13,1	43 139	-11,7	3,1	63 333	-2,6	183 834	-8,7	2,9
Ausland	581	11,3	3 019	12,4	5,2	1 102	21,5	4 972	23,0	4,5
Ferienhäuser, -wohnungen	12 081	4,7	39 839	-0,1	3,3	51 147	6,4	185 905	1,2	3,6
Deutschland	11 234	3,4	34 415	1,6	3,1	47 695	5,9	152 520	-0,5	3,2
Ausland	847	27,0	5 424	-9,5	6,4	3 452	12,9	33 385	9,6	9,7
Jugendherbergen, Hütten	18 225	-14,8	48 182	-8,6	2,6	77 580	0,3	204 721	0,9	2,6
Deutschland	17 879	-14,1	46 250	-8,1	2,6	75 733	0,6	193 628	0,6	2,6
Ausland	346	-41,1	1 932	-19,2	5,6	1 847	-11,1	11 093	5,2	6,0
Campingplätze	39 574	-9,2	109 167	2,6	2,8	115 313	8,0	332 052	16,5	2,9
Deutschland	36 880	-9,4	103 084	2,9	2,8	110 229	8,0	320 592	16,6	2,9
Ausland	2 694	-7,3	6 083	-2,4	2,3	5 084	9,2	11 460	14,9	2,3
Sonstige tourismusrelevante Unterkünfte	6 636	-7,7	95 765	1,6	14,4	36 493	1,7	546 969	3,4	15,0
Deutschland	6 631	-7,2	95 753	1,8	14,4	36 437	1,7	546 889	3,4	15,0
Ausland	5	-86,8	12	-91,3	2,4	56	-30,9	80	-64,1	1,4
Vorsorge- u. Reha-Kliniken	4 282	1,8	89 978	1,9	21,0	24 813	3,6	519 563	3,2	20,9
Deutschland	4 282	1,8	89 978	1,9	21,0	24 813	3,6	519 563	3,2	20,9
Ausland	-	-	-	-	-	-	-	-	-	-
Schulungsheime	2 354	-21,0	5 787	-2,7	2,5	11 680	-2,3	27 406	6,2	2,3
Deutschland	2 349	-20,1	5 775	-0,6	2,5	11 624	-2,1	27 326	6,8	2,4
Ausland	5	-86,8	12	-91,3	2,4	56	-30,9	80	-64,1	1,4

**Noch 7. Ankünfte, Übernachtungen und Aufenthaltsdauer der Gäste in Beherbergungsbetrieben (einschl. Camping)
nach Reisegebieten, Betriebsarten und zusammengefassten Gästegruppen**

Land, Reisegebiet ----- Betriebsart ----- Ständiger Wohnsitz der Gäste Deutschland/Ausland	Juni 2024					Januar bis Juni 2024				
	Ankünfte		Übernachtungen		durch- schn. Aufent- halts- dauer	Ankünfte		Übernachtungen		durch- schn. Aufent- halts- dauer
	insge- samt	Veränd. gegen- über Vorj.- monat	insge- samt	Veränd. gegen- über Vorj.- monat		insge- samt	Veränd. gegen- über Vorj.- zeitr.	insge- samt	Veränd. gegen- über Vorj.- zeitr.	
	Anzahl	%	Anzahl	%	Tage	Anzahl	%	Anzahl	%	Tage
	Harz und Harzvorland									
Betriebe zusammen	101 388	-3,8	270 987	-1,2	2,7	502 907	1,1	1 342 047	-	2,7
Deutschland	95 847	-4,2	255 819	-1,6	2,7	484 896	1,0	1 294 900	-0,2	2,7
Ausland	5 541	4,4	15 168	6,8	2,7	18 011	2,1	47 147	6,1	2,6
Hotels, Gasthöfe, Pensionen	70 688	-0,1	161 624	0,4	2,3	357 050	0,9	816 437	-0,7	2,3
Deutschland	66 611	-0,9	152 540	-0,5	2,3	342 880	0,9	785 102	-0,9	2,3
Ausland	4 077	13,5	9 084	17,6	2,2	14 170	0,9	31 335	5,0	2,2
Hotels (ohne Hotels garnis)	56 167	0,6	130 229	2,1	2,3	292 870	2,5	674 921	0,8	2,3
Deutschland	53 202	0,5	123 536	1,9	2,3	281 845	2,7	650 743	0,8	2,3
Ausland	2 965	3,0	6 693	7,0	2,3	11 025	-3,6	24 178	0,6	2,2
Hotels garnis	6 860	-3,9	14 519	-9,8	2,1	30 027	-8,9	64 559	-8,7	2,2
Deutschland	6 110	-9,9	12 935	-16,2	2,1	28 169	-10,8	60 869	-10,7	2,2
Ausland	750	110,1	1 584	138,9	2,1	1 858	35,8	3 690	42,2	2,0
Gasthöfe	2 650	2,8	5 270	1,0	2,0	12 194	10,5	25 440	11,2	2,1
Deutschland	2 478	1,8	4 967	-0,2	2,0	11 677	10,7	24 354	10,5	2,1
Ausland	172	19,4	303	26,8	1,8	517	5,5	1 086	29,9	2,1
Pensionen	5 011	-4,3	11 606	-4,7	2,3	21 959	-9,5	51 517	-12,6	2,3
Deutschland	4 821	-4,0	11 102	-4,4	2,3	21 189	-9,9	49 136	-13,2	2,3
Ausland	190	-10,4	504	-10,3	2,7	770	1,6	2 381	0,3	3,1

**Noch 7. Ankünfte, Übernachtungen und Aufenthaltsdauer der Gäste in Beherbergungsbetrieben (einschl. Camping)
nach Reisegebieten, Betriebsarten und zusammengefassten Gästegruppen**

Land, Reisegebiet ----- Betriebsart ----- Ständiger Wohnsitz der Gäste Deutschland/Ausland	Juni 2024					Januar bis Juni 2024				
	Ankünfte		Übernachtungen		durch- schn. Aufent- halts- dauer	Ankünfte		Übernachtungen		durch- schn. Aufent- halts- dauer
	insge- samt	Veränd. gegen- über Vorj.- monat	insge- samt	Veränd. gegen- über Vorj.- monat		insge- samt	Veränd. gegen- über Vorj.- zeitr.	insge- samt	Veränd. gegen- über Vorj.- zeitr.	
	Anzahl	%	Anzahl	%	Tage	Anzahl	%	Anzahl	%	Tage
	Halle, Saale, Unstrut									
Betriebe zusammen	79 501	-2,9	174 098	-0,1	2,2	331 450	0,1	740 009	0,7	2,2
Deutschland	70 779	-5,7	156 527	-2,9	2,2	303 648	0,3	676 250	-0,1	2,2
Ausland	8 722	27,8	17 571	35,0	2,0	27 802	-2,2	63 759	10,7	2,3
Hotels, Gasthöfe, Pensionen	61 468	1,4	109 307	3,7	1,8	267 260	-1,0	475 685	-0,3	1,8
Deutschland	53 632	-1,5	94 357	0,1	1,8	241 472	-0,6	420 953	-0,9	1,7
Ausland	7 836	27,7	14 950	34,0	1,9	25 788	-4,4	54 732	4,7	2,1
Hotels (ohne Hotels garnis)	42 774	-5,3	74 107	-1,3	1,7	186 400	-4,5	320 668	-3,7	1,7
Deutschland	37 033	-7,8	63 773	-4,9	1,7	167 032	-4,0	283 848	-3,6	1,7
Ausland	5 741	15,6	10 334	28,4	1,8	19 368	-8,3	36 820	-4,6	1,9
Hotels garnis	12 802	32,8	22 529	27,7	1,8	56 971	11,6	100 441	12,2	1,8
Deutschland	11 045	26,5	19 248	21,4	1,7	51 635	11,6	89 454	10,8	1,7
Ausland	1 757	93,7	3 281	84,0	1,9	5 336	12,4	10 987	25,3	2,1
Gasthöfe	2 435	2,3	4 818	-4,6	2,0	9 414	-2,9	18 178	-10,4	1,9
Deutschland	2 394	3,1	4 679	-4,2	2,0	9 199	-2,7	17 474	-11,4	1,9
Ausland	41	-31,7	139	-14,7	3,4	215	-10,8	704	21,4	3,3
Pensionen	3 457	0,8	7 853	3,1	2,3	14 475	2,6	36 398	6,2	2,5
Deutschland	3 160	-2,1	6 657	3,0	2,1	13 606	2,7	30 177	0,8	2,2
Ausland	297	47,8	1 196	3,5	4,0	869	2,0	6 221	42,9	7,2

**Noch 7. Ankünfte, Übernachtungen und Aufenthaltsdauer der Gäste in Beherbergungsbetrieben (einschl. Camping)
nach Reisegebieten, Betriebsarten und zusammengefassten Gästegruppen**

Land, Reisegebiet ----- Betriebsart ----- Ständiger Wohnsitz der Gäste Deutschland/Ausland	Juni 2024					Januar bis Juni 2024				
	Ankünfte		Übernachtungen		durch- schn. Aufent- halts- dauer	Ankünfte		Übernachtungen		durch- schn. Aufent- halts- dauer
	insge- samt	Veränd. gegen- über Vorj.- monat	insge- samt	Veränd. gegen- über Vorj.- monat		insge- samt	Veränd. gegen- über Vorj.- zeitr.	insge- samt	Veränd. gegen- über Vorj.- zeitr.	
	Anzahl	%	Anzahl	%	Tage	Anzahl	%	Anzahl	%	Tage
	Anhalt-Wittenberg									
Betriebe zusammen	61 635	-1,2	142 316	1,3	2,3	235 134	5,4	577 102	5,2	2,5
Deutschland	55 253	-1,9	130 139	0,8	2,4	213 547	5,3	533 744	5,3	2,5
Ausland	6 382	5,5	12 177	6,3	1,9	21 587	6,9	43 358	3,7	2,0
Hotels, Gasthöfe, Pensionen	43 211	-0,3	75 957	3,9	1,8	177 737	5,8	316 876	5,4	1,8
Deutschland	37 637	-1,6	66 140	2,4	1,8	157 932	5,3	281 174	4,5	1,8
Ausland	5 574	9,0	9 817	15,1	1,8	19 805	10,3	35 702	13,0	1,8
Hotels (ohne Hotels garnis)	34 722	-1,8	58 812	3,6	1,7	144 101	6,6	245 033	6,9	1,7
Deutschland	30 023	-3,4	51 336	3,1	1,7	127 912	5,7	219 446	7,0	1,7
Ausland	4 699	9,6	7 476	7,4	1,6	16 189	14,0	25 587	6,2	1,6
Hotels garnis	4 800	24,7	8 364	19,5	1,7	19 491	8,8	35 275	2,9	1,8
Deutschland	4 129	25,5	7 396	19,8	1,8	16 895	10,9	31 035	1,8	1,8
Ausland	671	20,3	968	17,6	1,4	2 596	-3,2	4 240	11,0	1,6
Gasthöfe	880	10,3	1 375	1,9	1,6	3 604	14,2	5 904	0,3	1,6
Deutschland	827	8,1	1 233	-3,7	1,5	3 385	12,0	5 301	-4,4	1,6
Ausland	53	60,6	142	105,8	2,7	219	62,2	603	76,3	2,8
Pensionen	2 809	-15,9	7 406	-7,8	2,6	10 541	-9,9	30 664	-2,0	2,9
Deutschland	2 658	-14,4	6 175	-16,0	2,3	9 740	-9,4	25 392	-9,2	2,6
Ausland	151	-36,0	1 231	82,4	8,2	801	-15,2	5 272	58,6	6,6

**Noch 7. Ankünfte, Übernachtungen und Aufenthaltsdauer der Gäste in Beherbergungsbetrieben (einschl. Camping)
nach Reisegebieten, Betriebsarten und zusammengefassten Gästegruppen**

Land, Reisegebiet ----- Betriebsart ----- Ständiger Wohnsitz der Gäste Deutschland/Ausland	Juni 2024					Januar bis Juni 2024				
	Ankünfte		Übernachtungen		durch- schn. Aufent- halts- dauer	Ankünfte		Übernachtungen		durch- schn. Aufent- halts- dauer
	insge- samt	Veränd. gegen- über Vorj.- monat	insge- samt	Veränd. gegen- über Vorj.- monat		insge- samt	Veränd. gegen- über Vorj.- zeitr.	insge- samt	Veränd. gegen- über Vorj.- zeitr.	
	Anzahl	%	Anzahl	%	Tage	Anzahl	%	Anzahl	%	Tage
Magdeburg, Elbe-Börde-Heide										
Betriebe zusammen	87 651	1,1	188 812	0,8	2,2	385 130	2,6	887 854	4,2	2,3
Deutschland	78 752	-0,3	171 012	-	2,2	350 356	2,2	800 500	2,7	2,3
Ausland	8 899	15,6	17 800	9,5	2,0	34 774	7,5	87 354	20,7	2,5
Hotels, Gasthöfe, Pensionen	71 001	2,8	119 354	-0,7	1,7	322 359	1,9	581 236	3,0	1,8
Deutschland	63 156	1,1	105 330	-2,4	1,7	290 945	1,4	514 421	1,0	1,8
Ausland	7 845	19,8	14 024	14,3	1,8	31 414	7,2	66 815	21,0	2,1
Hotels (ohne Hotels garnis)	53 737	2,5	88 285	-2,6	1,6	241 308	-0,1	424 856	-0,5	1,8
Deutschland	47 305	0,5	78 207	-3,8	1,7	216 296	-0,7	381 465	-0,7	1,8
Ausland	6 432	20,1	10 078	7,3	1,6	25 012	5,5	43 391	1,5	1,7
Hotels garnis	12 571	4,7	20 501	6,7	1,6	59 899	11,2	99 192	10,4	1,7
Deutschland	11 476	3,9	18 783	6,8	1,6	54 985	11,7	90 831	11,4	1,7
Ausland	1 095	13,0	1 718	4,9	1,6	4 914	6,0	8 361	0,8	1,7
Gasthöfe	1 486	-6,1	2 722	-14,3	1,8	6 747	-1,5	13 046	-7,0	1,9
Deutschland	1 394	-6,7	2 598	-14,4	1,9	6 366	-2,6	12 383	-6,2	1,9
Ausland	92	3,4	124	-11,4	1,3	381	19,4	663	-20,2	1,7
Pensionen	3 207	5,4	7 846	9,8	2,4	14 405	2,7	44 142	31,4	3,1
Deutschland	2 981	2,6	5 742	-4,9	1,9	13 298	-0,6	29 742	-1,7	2,2
Ausland	226	65,0	2 104	90,6	9,3	1 107	70,6	14 400	330,4	13,0

**Noch 7. Ankünfte, Übernachtungen und Aufenthaltsdauer der Gäste in Beherbergungsbetrieben (einschl. Camping)
nach Reisegebieten, Betriebsarten und zusammengefassten Gästegruppen**

Land, Reisegebiet ----- Betriebsart ----- Ständiger Wohnsitz der Gäste Deutschland/Ausland	Juni 2024					Januar bis Juni 2024				
	Ankünfte		Übernachtungen		durch- schn. Aufent- halts- dauer	Ankünfte		Übernachtungen		durch- schn. Aufent- halts- dauer
	insge- samt	Veränd. gegen- über Vorj.- monat	insge- samt	Veränd. gegen- über Vorj.- monat		insge- samt	Veränd. gegen- über Vorj.- zeitr.	insge- samt	Veränd. gegen- über Vorj.- zeitr.	
	Anzahl	%	Anzahl	%	Tage	Anzahl	%	Anzahl	%	Tage
Magdeburg, Elbe-Börde-Heide										
Ferienunterkünfte u. ähnliche										
Beherbergungsstätten	5 811	-1,8	16 341	-3,7	2,8	24 592	6,7	73 712	0,7	3,0
Deutschland	5 475	-1,3	13 929	-2,8	2,5	22 636	6,2	56 060	-4,1	2,5
Ausland	336	-8,9	2 412	-8,9	7,2	1 956	13,9	17 652	19,9	9,0
Erholungs- und Ferienheime
Deutschland
Ausland
Ferienzentren
Deutschland
Ausland
Ferienhäuser, -wohnungen	1 100	7,1	3 832	-11,3	3,5	5 731	28,7	24 860	14,9	4,3
Deutschland	848	9,3	1 916	-11,3	2,3	4 276	33,1	9 220	-0,2	2,2
Ausland	252	0,4	1 916	-11,3	7,6	1 455	17,1	15 640	26,1	10,7
Jugendherbergen, Hütten	2 814	-5,3	6 238	-4,6	2,2	10 987	7,9	24 346	2,5	2,2
Deutschland	2 747	-4,6	5 785	-5,5	2,1	10 576	6,4	22 750	1,8	2,2
Ausland	67	-26,4	453	8,1	6,8	411	73,4	1 596	13,0	3,9
Campingplätze	8 749	-9,6	26 705	8,0	3,1	27 231	7,4	81 529	23,3	3,0
Deutschland	8 036	-10,1	25 353	7,7	3,2	25 883	7,4	78 722	23,1	3,0
Ausland	713	-3,3	1 352	13,7	1,9	1 348	9,1	2 807	27,8	2,1
Sonstige tourismusrelevante										
Unterkünfte	2 090	1,2	26 412	4,3	12,6	10 948	3,8	151 377	2,3	13,8
Deutschland	2 085	2,9	26 400	4,8	12,7	10 892	4,1	151 297	2,4	13,9
Ausland	5	-86,8	12	-91,3	2,4	56	-30,9	80	-64,1	1,4
Vorsorge- u. Reha-Kliniken	896	-9,7	23 499	-	26,2	5 524	-5,7	138 586	0,1	25,1
Deutschland	896	-9,7	23 499	-	26,2	5 524	-5,7	138 586	0,1	25,1
Ausland	-	-	-	-	-	-	-	-	-	-
Schulungsheime	1 194	11,3	2 913	58,7	2,4	5 424	15,8	12 791	33,8	2,4
Deutschland	1 189	14,9	2 901	70,9	2,4	5 368	16,6	12 711	36,2	2,4
Ausland	5	-86,8	12	-91,3	2,4	56	-30,9	80	-64,1	1,4

**Noch 7. Ankünfte, Übernachtungen und Aufenthaltsdauer der Gäste in Beherbergungsbetrieben (einschl. Camping)
nach Reisegebieten, Betriebsarten und zusammengefassten Gästegruppen**

Land, Reisegebiet ----- Betriebsart ----- Ständiger Wohnsitz der Gäste Deutschland/Ausland	Juni 2024					Januar bis Juni 2024				
	Ankünfte		Übernachtungen		durch- schn. Aufent- halts- dauer	Ankünfte		Übernachtungen		durch- schn. Aufent- halts- dauer
	insge- samt	Veränd. gegen- über Vorj.- monat	insge- samt	Veränd. gegen- über Vorj.- monat		insge- samt	Veränd. gegen- über Vorj.- zeitr.	insge- samt	Veränd. gegen- über Vorj.- zeitr.	
	Anzahl	%	Anzahl	%	Tage	Anzahl	%	Anzahl	%	Tage
	Altmark									
Betriebe zusammen	31 277	-1,8	79 869	5,6	2,6	119 394	3,3	320 638	6,1	2,7
Deutschland	30 160	-2,5	75 995	5,4	2,5	115 077	2,9	301 709	5,6	2,6
Ausland	1 117	21,0	3 874	8,3	3,5	4 317	14,4	18 929	15,5	4,4
Hotels, Gasthöfe, Pensionen	18 554	3,9	36 254	12,2	2,0	79 521	6,2	154 050	8,4	1,9
Deutschland	17 744	3,2	34 159	10,2	1,9	75 934	5,7	143 587	6,6	1,9
Ausland	810	22,9	2 095	59,8	2,6	3 587	18,4	10 463	41,1	2,9
Hotels (ohne Hotels garnis)	12 382	6,8	24 367	18,1	2,0	53 099	6,4	99 671	9,8	1,9
Deutschland	11 865	6,1	23 171	16,1	2,0	51 110	6,1	95 057	8,6	1,9
Ausland	517	25,2	1 196	77,2	2,3	1 989	12,4	4 614	41,9	2,3
Hotels garnis	845	-15,2	1 674	-6,7	2,0	4 817	0,2	9 268	5,0	1,9
Deutschland	736	-21,2	1 281	-23,9	1,7	4 447	-3,1	8 418	0,3	1,9
Ausland	109	73,0	393	254,1	3,6	370	68,9	850	95,4	2,3
Gasthöfe	1 588	-3,5	2 906	8,0	1,8	7 591	15,2	12 976	1,8	1,7
Deutschland	1 524	-3,9	2 812	8,7	1,8	7 278	14,5	12 479	1,2	1,7
Ausland	64	8,5	94	-9,6	1,5	313	36,1	497	19,5	1,6
Pensionen	3 739	3,3	7 307	1,4	2,0	14 014	3,2	32 135	8,3	2,3
Deutschland	3 619	3,5	6 895	1,7	1,9	13 099	2,6	27 633	4,9	2,1
Ausland	120	-3,2	412	-2,1	3,4	915	13,0	4 502	36,0	4,9

**8. Ankünfte, Übernachtungen und Aufenthaltsdauer der Gäste in Beherbergungsbetrieben (einschl. Camping)
nach Reisegebieten und Herkunftsländern**

Land Reisegebiet ----- Herkunftsland	Juni 2024					Januar bis Juni 2024				
	Ankünfte		Übernachtungen		durch- schn. Aufent- halts- dauer	Ankünfte		Übernachtungen		durch- schn. Aufent- halts- dauer
	insge- samt	Veränd. gegen- über Vorj.- monat	insge- samt	Veränd. gegen- über Vorj.- monat		insge- samt	Veränd. gegen- über Vorj.- zeitr.	insge- samt	Veränd. gegen- über Vorj.- zeitr.	
	Anzahl	%	Anzahl	%	Tage	Anzahl	%	Anzahl	%	Tage
	Sachsen-Anhalt									
Insgesamt	361 452	-1,8	856 082	0,5	2,4	1 574 015	2,0	3 867 650	2,4	2,5
Deutschland	330 791	-3,1	789 492	-0,5	2,4	1 467 524	1,9	3 607 103	1,7	2,5
Ausland	30 661	14,4	66 590	13,8	2,2	106 491	4,0	260 547	12,0	2,4
Europa	27 126	14,5	60 493	14,1	2,2	94 913	4,3	238 919	12,3	2,5
Belgien	630	-24,7	1 261	-36,2	2,0	2 636	0,3	4 882	-11,0	1,9
Bulgarien	103	-12,0	493	-39,3	4,8	445	-21,7	1 913	-55,6	4,3
Dänemark	2 743	-1,9	6 674	5,5	2,4	9 193	-2,3	19 111	3,1	2,1
Estland	50	13,6	83	-23,9	1,7	203	7,4	407	13,4	2,0
Finnland	319	-20,8	867	57,9	2,7	1 109	-1,9	2 399	12,6	2,2
Frankreich	941	38,4	1 424	7,2	1,5	2 820	-1,2	4 891	-18,3	1,7
Griechenland	51	41,7	61	-51,6	1,2	323	54,5	544	-7,8	1,7
Irland	77	-15,4	133	9,9	1,7	420	20,0	790	24,6	1,9
Island	16	77,8	19	5,6	1,2	103	37,3	157	1,9	1,5
Italien	790	18,6	1 234	-0,7	1,6	2 906	3,1	5 168	-3,9	1,8
Kroatien	380	578,6	770	135,5	2,0	678	72,5	2 172	14,4	3,2
Lettland	83	27,7	133	47,8	1,6	350	-8,6	798	21,3	2,3
Litauen	253	10,5	336	-18,4	1,3	1 020	-11,9	1 752	-29,7	1,7
Luxemburg	83	-38,1	139	-48,5	1,7	336	-9,7	552	-23,8	1,6
Malta	5	400,0	9	28,6	1,8	15	-66,7	37	-63,4	2,5
Niederlande	5 921	26,2	11 956	25,4	2,0	16 628	18,3	32 300	20,4	1,9
Norwegen	455	-7,5	638	3,7	1,4	1 165	11,0	1 799	21,1	1,5
Österreich	1 796	4,7	3 429	8,0	1,9	6 444	-2,4	13 768	4,8	2,1
Polen	2 652	10,0	10 380	28,8	3,9	14 700	1,4	63 700	46,1	4,3
Portugal	153	112,5	686	453,2	4,5	581	78,8	3 234	196,4	5,6
Rumänien	153	-34,6	672	-1,2	4,4	1 030	-16,0	4 883	-26,5	4,7
Russische Föderation	331	549,0	411	273,6	1,2	552	12,7	893	13,5	1,6
Schweden	1 773	25,7	2 779	42,2	1,6	4 342	9,5	7 094	17,5	1,6
Schweiz	1 952	4,3	3 467	4,6	1,8	6 189	8,2	11 649	3,3	1,9
Slowakei	222	-12,6	586	-39,3	2,6	1 660	24,7	6 043	14,2	3,6
Slowenien	127	30,9	619	-7,2	4,9	579	-7,2	3 405	14,2	5,9
Spanien	296	-25,4	1 020	-46,2	3,4	1 360	-47,4	5 755	-27,4	4,2
Tschechische Republik	902	22,7	1 451	-8,2	1,6	3 689	8,3	9 227	9,2	2,5
Türkei	101	65,6	352	160,7	3,5	439	3,1	1 064	11,8	2,4
Ukraine	771	162,2	2 928	343,0	3,8	2 319	32,9	6 470	86,8	2,8
Ungarn	281	-14,6	785	-32,0	2,8	1 056	-25,9	4 115	-26,6	3,9
Vereinigtes Königreich	1 147	3,7	2 094	-12,0	1,8	4 039	0,7	7 431	-4,6	1,8
Zypern	18	63,6	45	136,8	2,5	47	-19,0	92	-24,0	2,0
Sonstige europäische Länder	1 551	20,5	2 559	11,9	1,6	5 537	12,9	10 424	6,1	1,9

**Noch 8. Ankünfte, Übernachtungen und Aufenthaltsdauer der Gäste in Beherbergungsbetrieben (einschl. Camping)
nach Reisegebieten und Herkunftsländern**

Land Reisegebiet ----- Herkunftsland	Juni 2024					Januar bis Juni 2024				
	Ankünfte		Übernachtungen		durch- schn. Aufent- halts- dauer	Ankünfte		Übernachtungen		durch- schn. Aufent- halts- dauer
	insge- samt	Veränd. gegen- über Vorj.- monat	insge- samt	Veränd. gegen- über Vorj.- monat		insge- samt	Veränd. gegen- über Vorj.- zeitr.	insge- samt	Veränd. gegen- über Vorj.- zeitr.	
	Anzahl	%	Anzahl	%	Tage	Anzahl	%	Anzahl	%	Tage
	Sachsen-Anhalt									
Afrika	145	74,7	220	78,9	1,5	425	9,0	943	25,7	2,2
Südafrika	33	73,7	69	187,5	2,1	58	3,6	139	44,8	2,4
Sonstige afrikanische Länder	112	75,0	151	52,5	1,3	367	9,9	804	22,9	2,2
Asien	1 089	65,5	1 820	36,8	1,7	3 640	15,0	6 528	18,0	1,8
Arabische Golfstaaten	67	39,6	98	27,3	1,5	212	-3,2	451	16,2	2,1
China (einschl. Hongkong)	200	21,2	400	43,9	2,0	785	54,2	1 582	85,9	2,0
Indien	56	143,5	131	151,9	2,3	211	86,7	490	111,2	2,3
Israel	119	45,1	182	15,2	1,5	248	-13,3	461	-16,8	1,9
Japan	94	64,9	143	12,6	1,5	355	-11,7	613	-6,6	1,7
Korea, Republik	128	93,9	191	70,5	1,5	614	42,8	793	14,4	1,3
Taiwan	25	525,0	27	440,0	1,1	91	16,7	112	-3,4	1,2
Sonstige asiatische Länder	400	87,8	648	24,4	1,6	1 124	-0,4	2 026	-0,8	1,8
Amerika	1 670	7,4	2 973	15,5	1,8	5 139	5,2	9 978	14,8	1,9
Kanada	120	48,1	312	72,4	2,6	428	1,9	988	15,7	2,3
Vereinigte Staaten	1 302	1,4	2 232	8,9	1,7	3 841	3,8	7 139	12,9	1,9
Sonstige nordamerik. Länder	9	-30,8	19	-20,8	2,1	65	97,0	124	134,0	1,9
Mittelamerika/Karibik	109	38,0	181	52,1	1,7	309	10,4	612	5,9	2,0
Brasilien	52	10,6	103	56,1	2,0	218	-0,9	480	27,7	2,2
Sonstige südamerik. Länder	78	52,9	126	-6,7	1,6	278	21,4	635	26,2	2,3
Australien, Ozeanien	166	-15,3	291	-19,2	1,8	589	9,1	1 042	11,6	1,8
Australien	141	-11,3	256	-19,7	1,8	517	21,4	901	13,3	1,7
Neuseeland, Ozeanien	25	-32,4	35	-14,6	1,4	72	-36,8	141	1,4	2,0
Ohne Angaben	465	-25,8	793	-26,1	1,7	1 785	-24,5	3 137	-21,1	1,8

**Noch 8. Ankünfte, Übernachtungen und Aufenthaltsdauer der Gäste in Beherbergungsbetrieben (einschl. Camping)
nach Reisegebieten und Herkunftsländern**

Land Reisegebiet ----- Herkunftsland	Juni 2024					Januar bis Juni 2024				
	Ankünfte		Übernachtungen		durch- schn. Aufent- halts- dauer	Ankünfte		Übernachtungen		durch- schn. Aufent- halts- dauer
	insge- sammt	Veränd. gegen- über Vorj.- monat	insge- sammt	Veränd. gegen- über Vorj.- monat		insge- sammt	Veränd. gegen- über Vorj.- zeitr.	insge- sammt	Veränd. gegen- über Vorj.- zeitr.	
	Anzahl	%	Anzahl	%	Tage	Anzahl	%	Anzahl	%	Tage
	Harz und Harzvorland									
Zusammen	101 388	-3,8	270 987	-1,2	2,7	502 907	1,1	1 342 047	-	2,7
Deutschland	95 847	-4,2	255 819	-1,6	2,7	484 896	1,0	1 294 900	-0,2	2,7
Ausland	5 541	4,4	15 168	6,8	2,7	18 011	2,1	47 147	6,1	2,6
Europa	4 965	2,4	14 141	6,1	2,8	15 865	0,8	42 778	4,6	2,7
Belgien	143	-30,9	340	-42,4	2,4	506	-8,7	1 139	-16,0	2,3
Bulgarien	12	-61,3	21	-76,9	1,8	18	-83,8	28	-94,4	1,6
Dänemark	1 103	1,1	4 353	13,2	3,9	3 090	5,2	9 834	10,1	3,2
Estland	4	-	6	-	1,5	22	15,8	45	-2,2	2,0
Finnland	42	-16,0	70	-5,4	1,7	109	-19,3	181	-30,4	1,7
Frankreich	76	-15,6	114	-21,9	1,5	289	-15,0	495	-27,1	1,7
Griechenland	1	-50,0	2	-92,3	2,0	13	-	36	-34,5	2,8
Irland	7	-56,3	21	-8,7	3,0	37	-26,0	66	-25,8	1,8
Island	4	-42,9	6	-62,5	1,5	10	-52,4	23	-64,1	2,3
Italien	55	-39,6	115	-31,1	2,1	248	4,2	523	20,5	2,1
Kroatien	7	250,0	9	350,0	1,3	17	-10,5	24	-75,5	1,4
Lettland	14	**	31	**	2,2	60	185,7	163	443,3	2,7
Litauen	28	366,7	50	614,3	1,8	71	-15,5	307	64,2	4,3
Luxemburg	14	-50,0	34	-64,9	2,4	66	-34,0	138	-47,7	2,1
Malta	-	-	-	-	-	5	-	17	-	3,4
Niederlande	1 321	1,2	3 794	11,9	2,9	4 139	14,2	10 839	25,3	2,6
Norwegen	99	33,8	145	46,5	1,5	213	19,0	364	9,6	1,7
Österreich	190	-27,8	470	-31,1	2,5	843	-20,3	2 026	-25,0	2,4
Polen	243	22,7	687	35,8	2,8	1 147	1,5	2 898	-9,6	2,5
Portugal	7	-12,5	7	-12,5	1,0	33	-19,5	243	268,2	7,4
Rumänien	14	-77,0	56	-8,2	4,0	113	-11,7	454	125,9	4,0
Russische Föderation	18	20,0	27	28,6	1,5	62	-69,6	92	-58,0	1,5
Schweden	210	-2,3	408	9,7	1,9	522	-5,9	1 036	5,8	2,0
Schweiz	417	12,7	934	13,2	2,2	1 331	11,2	2 884	11,1	2,2
Slowakei	31	19,2	51	75,9	1,6	318	82,8	826	180,0	2,6
Slowenien	5	-	11	83,3	2,2	36	44,0	162	51,4	4,5
Spanien	40	-51,2	416	-48,8	10,4	224	-36,5	2 886	-21,8	12,9
Tschechische Republik	108	27,1	199	3,1	1,8	381	-14,2	726	-11,4	1,9
Türkei	3	-75,0	3	-78,6	1,0	50	47,1	109	159,5	2,2
Ukraine	357	**	803	**	2,2	566	265,2	1 160	341,1	2,0
Ungarn	13	-71,7	20	-70,1	1,5	59	-66,7	126	-62,4	2,1
Vereinigtes Königreich	292	-19,8	752	-22,5	2,6	848	-8,5	2 168	-7,4	2,6
Zypern	16	128,6	43	207,1	2,7	28	7,7	64	48,8	2,3
Sonstige europäische Länder	71	1,4	143	27,7	2,0	391	-41,8	696	-32,2	1,8

**Noch 8. Ankünfte, Übernachtungen und Aufenthaltsdauer der Gäste in Beherbergungsbetrieben (einschl. Camping)
nach Reisegebieten und Herkunftsländern**

Land Reisegebiet ----- Herkunftsland	Juni 2024					Januar bis Juni 2024				
	Ankünfte		Übernachtungen		durch- schn. Aufent- halts- dauer	Ankünfte		Übernachtungen		durch- schn. Aufent- halts- dauer
	insge- samt	Veränd. gegen- über Vorj.- monat	insge- samt	Veränd. gegen- über Vorj.- monat		insge- samt	Veränd. gegen- über Vorj.- zeitr.	insge- samt	Veränd. gegen- über Vorj.- zeitr.	
	Anzahl	%	Anzahl	%	Tage	Anzahl	%	Anzahl	%	Tage
	Harz und Harzvorland									
Afrika	9	350,0	16	700,0	1,8	29	-45,3	58	-35,6	2,0
Südafrika	-	-	-	-	-	7	133,3	20	150,0	2,9
Sonstige afrikanische Länder	9	350,0	16	700,0	1,8	22	-56,0	38	-53,7	1,7
Asien	129	25,2	198	9,4	1,5	488	11,4	1 069	38,8	2,2
Arabische Golfstaaten	2	100,0	2	100,0	1,0	31	138,5	84	425,0	2,7
China (einschl. Hongkong)	21	-16,0	41	10,8	2,0	114	58,3	360	172,7	3,2
Indien	16	700,0	23	283,3	1,4	44	266,7	90	164,7	2,0
Israel	36	28,6	47	-2,1	1,3	75	10,3	144	17,1	1,9
Japan	13	44,4	16	-33,3	1,2	66	34,7	117	36,0	1,8
Korea, Republik	10	400,0	18	100,0	1,8	46	53,3	78	-14,3	1,7
Taiwan	-	-100,0	-	-100,0	-	24	-11,1	34	-17,1	1,4
Sonstige asiatische Länder	31	-6,1	51	-3,8	1,6	88	-47,3	162	-34,4	1,8
Amerika	243	16,8	467	16,8	1,9	854	12,5	1 696	13,7	2,0
Kanada	22	83,3	39	85,7	1,8	108	28,6	213	36,5	2,0
Vereinigte Staaten	180	20,0	357	15,9	2,0	593	18,4	1 203	17,9	2,0
Sonstige nordamerik. Länder	-	-	-	-	-	2	-66,7	6	-40,0	3,0
Mittelamerika/Karibik	15	-25,0	28	-	1,9	42	-36,4	79	-31,3	1,9
Brasilien	6	-53,8	9	-52,6	1,5	47	-9,6	75	-33,0	1,6
Sonstige südamerik. Länder	20	53,8	34	41,7	1,7	62	24,0	120	53,8	1,9
Australien, Ozeanien	28	-58,8	47	-69,3	1,7	109	-28,8	224	-29,8	2,1
Australien	25	-55,4	43	-69,5	1,7	101	-22,9	207	-28,6	2,0
Neuseeland, Ozeanien	3	-75,0	4	-66,7	1,3	8	-63,6	17	-41,4	2,1
Ohne Angaben	167	108,8	299	110,6	1,8	666	36,5	1 322	56,1	2,0

**Noch 8. Ankünfte, Übernachtungen und Aufenthaltsdauer der Gäste in Beherbergungsbetrieben (einschl. Camping)
nach Reisegebieten und Herkunftsländern**

Land Reisegebiet ----- Herkunftsland	Juni 2024					Januar bis Juni 2024				
	Ankünfte		Übernachtungen		durch- schn. Aufent- halts- dauer	Ankünfte		Übernachtungen		durch- schn. Aufent- halts- dauer
	insge- samt	Veränd. gegen- über Vorj.- monat	insge- samt	Veränd. gegen- über Vorj.- monat		insge- samt	Veränd. gegen- über Vorj.- zeitr.	insge- samt	Veränd. gegen- über Vorj.- zeitr.	
	Anzahl	%	Anzahl	%	Tage	Anzahl	%	Anzahl	%	Tage
	Halle, Saale, Unstrut									
Zusammen	79 501	-2,9	174 098	-0,1	2,2	331 450	0,1	740 009	0,7	2,2
Deutschland	70 779	-5,7	156 527	-2,9	2,2	303 648	0,3	676 250	-0,1	2,2
Ausland	8 722	27,8	17 571	35,0	2,0	27 802	-2,2	63 759	10,7	2,3
Europa	7 528	26,6	15 473	33,5	2,1	24 617	-0,4	57 852	12,4	2,4
Belgien	219	-14,1	497	-6,4	2,3	755	3,0	1 509	13,9	2,0
Bulgarien	25	25,0	250	363,0	10,0	114	-7,3	547	22,9	4,8
Dänemark	812	0,1	1 182	3,3	1,5	2 565	-15,4	3 545	-14,3	1,4
Estland	6	-14,3	12	-	2,0	30	42,9	59	73,5	2,0
Finnland	100	-36,3	197	-5,7	2,0	315	-13,2	666	-0,3	2,1
Frankreich	424	140,9	614	90,7	1,4	1 028	29,3	1 904	6,4	1,9
Griechenland	13	8,3	19	26,7	1,5	86	38,7	133	34,3	1,5
Irland	11	22,2	17	-15,0	1,5	179	92,5	372	149,7	2,1
Island	4	100,0	4	100,0	1,0	60	114,3	86	83,0	1,4
Italien	252	-12,5	347	-32,0	1,4	1 063	1,7	1 575	-11,5	1,5
Kroatien	236	**	474	261,8	2,0	345	121,2	1 105	34,4	3,2
Lettland	8	-42,9	19	-5,0	2,4	48	-17,2	102	-15,0	2,1
Litauen	29	190,0	45	114,3	1,6	123	64,0	220	117,8	1,8
Luxemburg	23	35,3	25	25,0	1,1	95	33,8	126	6,8	1,3
Malta	1	-	1	-	1,0	5	66,7	10	-23,1	2,0
Niederlande	1 417	82,6	2 552	79,7	1,8	3 313	32,9	5 881	36,1	1,8
Norwegen	93	-23,1	109	-23,2	1,2	248	-9,8	361	1,1	1,5
Österreich	428	-9,5	821	6,1	1,9	1 748	-8,3	3 767	14,3	2,2
Polen	637	1,0	1 821	-3,2	2,9	3 600	-3,8	13 917	31,9	3,9
Portugal	59	110,7	131	285,3	2,2	136	49,5	239	30,6	1,8
Rumänien	44	-41,3	79	-54,6	1,8	239	-37,1	760	-16,7	3,2
Russische Föderation	83	654,5	137	661,1	1,7	145	31,8	274	65,1	1,9
Schweden	472	1,9	642	15,3	1,4	1 332	1,0	2 226	10,7	1,7
Schweiz	530	23,8	851	21,9	1,6	1 717	12,6	2 952	4,5	1,7
Slowakei	50	-44,4	193	-56,9	3,9	332	-30,3	1 417	-38,8	4,3
Slowenien	62	77,1	452	193,5	7,3	209	-11,4	1 271	56,1	6,1
Spanien	111	40,5	286	14,4	2,6	451	-59,6	1 305	-24,7	2,9
Tschechische Republik	208	-8,0	318	-29,3	1,5	1 134	3,5	3 672	18,3	3,2
Türkei	59	555,6	176	**	3,0	166	-9,8	354	-0,3	2,1
Ukraine	272	216,3	1 766	407,5	6,5	713	26,2	2 640	64,5	3,7
Ungarn	82	30,2	238	34,5	2,9	293	-11,7	1 065	36,7	3,6
Vereinigtes Königreich	198	-15,4	326	-18,5	1,6	728	-11,4	1 235	-6,0	1,7
Zypern	2	-	2	-33,3	1,0	10	-37,5	13	-65,8	1,3
Sonstige europäische Länder	558	74,9	870	35,1	1,6	1 292	-6,2	2 544	-19,0	2,0

**Noch 8. Ankünfte, Übernachtungen und Aufenthaltsdauer der Gäste in Beherbergungsbetrieben (einschl. Camping)
nach Reisegebieten und Herkunftsländern**

Land Reisegebiet ----- Herkunftsland	Juni 2024					Januar bis Juni 2024				
	Ankünfte		Übernachtungen		durch- schn. Aufent- halts- dauer	Ankünfte		Übernachtungen		durch- schn. Aufent- halts- dauer
	insge- samt	Veränd. gegen- über Vorj.- monat	insge- samt	Veränd. gegen- über Vorj.- monat		insge- samt	Veränd. gegen- über Vorj.- zeitr.	insge- samt	Veränd. gegen- über Vorj.- zeitr.	
	Anzahl	%	Anzahl	%	Tage	Anzahl	%	Anzahl	%	Tage
	Halle, Saale, Unstrut									
Afrika	89	67,9	141	104,3	1,6	199	16,4	400	25,4	2,0
Südafrika	18	157,1	50	614,3	2,8	22	10,0	55	129,2	2,5
Sonstige afrikanische Länder	71	54,3	91	46,8	1,3	177	17,2	345	16,9	1,9
Asien	427	104,3	803	125,6	1,9	1 089	-12,2	2 064	6,0	1,9
Arabische Golfstaaten	43	152,9	61	96,8	1,4	109	18,5	182	22,1	1,7
China (einschl. Hongkong)	88	63,0	173	69,6	2,0	278	34,3	486	51,9	1,7
Indien	8	-20,0	20	-23,1	2,5	58	13,7	156	69,6	2,7
Israel	42	68,0	66	69,2	1,6	58	-46,8	106	-39,8	1,8
Japan	45	95,7	84	162,5	1,9	112	-45,9	193	-24,9	1,7
Korea, Republik	50	614,3	101	741,7	2,0	99	141,5	160	119,2	1,6
Taiwan	11	-	13	-	1,2	18	-30,8	22	-43,6	1,2
Sonstige asiatische Länder	140	91,8	285	150,0	2,0	357	-29,6	759	-9,8	2,1
Amerika	486	43,8	831	69,9	1,7	1 377	-1,4	2 683	18,3	1,9
Kanada	37	164,3	138	375,9	3,7	107	-22,5	286	53,8	2,7
Vereinigte Staaten	341	14,4	524	26,0	1,5	936	-11,3	1 682	-3,7	1,8
Sonstige nordamerik. Länder	4	-	14	-	3,5	53	278,6	106	457,9	2,0
Mittelamerika/Karibik	49	**	71	**	1,4	148	74,1	358	165,2	2,4
Brasilien	24	60,0	38	81,0	1,6	59	13,5	132	43,5	2,2
Sonstige südamerik. Länder	31	287,5	46	130,0	1,5	74	42,3	119	32,2	1,6
Australien, Ozeanien	63	23,5	111	37,0	1,8	249	90,1	327	73,0	1,3
Australien	55	14,6	94	22,1	1,7	235	167,0	304	125,2	1,3
Neuseeland, Ozeanien	8	166,7	17	325,0	2,1	14	-67,4	23	-57,4	1,6
Ohne Angaben	129	-43,7	212	-50,0	1,6	271	-64,7	433	-69,8	1,6

**Noch 8. Ankünfte, Übernachtungen und Aufenthaltsdauer der Gäste in Beherbergungsbetrieben (einschl. Camping)
nach Reisegebieten und Herkunftsländern**

Land Reisegebiet ----- Herkunftsland	Juni 2024					Januar bis Juni 2024				
	Ankünfte		Übernachtungen		durch- schn. Aufent- halts- dauer	Ankünfte		Übernachtungen		durch- schn. Aufent- halts- dauer
	insge- sammt	Veränd. gegen- über Vorj.- monat	insge- sammt	Veränd. gegen- über Vorj.- monat		insge- sammt	Veränd. gegen- über Vorj.- zeitr.	insge- sammt	Veränd. gegen- über Vorj.- zeitr.	
	Anzahl	%	Anzahl	%	Tage	Anzahl	%	Anzahl	%	Tage
	Anhalt-Wittenberg									
Zusammen	61 635	-1,2	142 316	1,3	2,3	235 134	5,4	577 102	5,2	2,5
Deutschland	55 253	-1,9	130 139	0,8	2,4	213 547	5,3	533 744	5,3	2,5
Ausland	6 382	5,5	12 177	6,3	1,9	21 587	6,9	43 358	3,7	2,0
Europa	5 460	10,1	10 699	9,2	2,0	18 547	8,9	38 700	4,1	2,1
Belgien	76	-39,2	136	-66,0	1,8	300	-11,0	478	-44,1	1,6
Bulgarien	14	-54,8	21	-65,6	1,5	45	-46,4	88	-51,9	2,0
Dänemark	334	15,6	443	-0,9	1,3	1 366	11,2	1 831	7,1	1,3
Estland	15	400,0	33	266,7	2,2	46	109,1	75	141,9	1,6
Finnland	51	-54,5	102	-25,0	2,0	274	-6,8	469	9,6	1,7
Frankreich	205	25,8	268	24,1	1,3	645	-21,7	1 014	-36,0	1,6
Griechenland	19	18,8	19	-70,8	1,0	133	303,0	239	149,0	1,8
Irland	23	-47,7	38	-20,8	1,7	74	-24,5	103	-33,5	1,4
Island	3	-	3	-	1,0	10	42,9	13	18,2	1,3
Italien	211	46,5	365	30,4	1,7	607	-19,0	963	-21,8	1,6
Kroatien	102	920,0	210	275,0	2,1	170	136,1	414	89,9	2,4
Lettland	12	-	30	114,3	2,5	44	-63,0	76	-65,0	1,7
Litauen	21	-51,2	46	-46,5	2,2	140	57,3	212	46,2	1,5
Luxemburg	17	13,3	33	83,3	1,9	64	45,5	89	41,3	1,4
Malta	3	-	6	-	2,0	3	50,0	6	-	2,0
Niederlande	1 027	10,1	2 174	21,2	2,1	2 284	11,4	4 586	12,9	2,0
Norwegen	112	27,3	180	63,6	1,6	250	38,1	443	101,4	1,8
Österreich	405	9,5	652	19,0	1,6	1 354	-3,3	2 499	7,4	1,8
Polen	603	-4,7	1 866	7,9	3,1	3 590	7,1	9 161	3,9	2,6
Portugal	60	233,3	443	614,5	7,4	210	346,8	1 215	473,1	5,8
Rumänien	24	4,3	279	14,3	11,6	208	1,5	1 615	-25,5	7,8
Russische Föderation	203	**	210	438,5	1,0	225	309,1	252	144,7	1,1
Schweden	570	41,1	810	36,8	1,4	1 408	14,3	1 976	12,5	1,4
Schweiz	517	-5,0	779	-6,7	1,5	1 413	6,7	2 360	4,6	1,7
Slowakei	73	-7,6	207	15,6	2,8	469	56,9	1 293	125,7	2,8
Slowenien	38	123,5	124	552,6	3,3	143	-4,7	556	44,0	3,9
Spanien	61	-41,9	99	-71,0	1,6	270	12,5	378	-30,9	1,4
Tschechische Republik	266	8,1	383	6,1	1,4	985	17,0	2 072	28,5	2,1
Türkei	10	25,0	25	212,5	2,5	56	3,7	140	-18,6	2,5
Ukraine	20	-59,2	24	-62,5	1,2	310	49,8	463	58,0	1,5
Ungarn	70	-6,7	200	-46,2	2,9	319	-27,3	1 749	-37,8	5,5
Vereinigtes Königreich	208	20,9	299	-20,1	1,4	674	26,9	916	-0,5	1,4
Zypern	-	-100,0	-	-100,0	-	1	-	1	-	1,0
Sonstige europäische Länder	87	-51,7	192	-32,9	2,2	457	7,3	955	-5,8	2,1

**Noch 8. Ankünfte, Übernachtungen und Aufenthaltsdauer der Gäste in Beherbergungsbetrieben (einschl. Camping)
nach Reisegebieten und Herkunftsländern**

Land Reisegebiet ----- Herkunftsland	Juni 2024					Januar bis Juni 2024				
	Ankünfte		Übernachtungen		durch- schn. Aufent- halts- dauer	Ankünfte		Übernachtungen		durch- schn. Aufent- halts- dauer
	insge- samt	Veränd. gegen- über Vorj.- monat	insge- samt	Veränd. gegen- über Vorj.- monat		insge- samt	Veränd. gegen- über Vorj.- zeitr.	insge- samt	Veränd. gegen- über Vorj.- zeitr.	
	Anzahl	%	Anzahl	%	Tage	Anzahl	%	Anzahl	%	Tage
	Anhalt-Wittenberg									
Afrika	30	87,5	34	13,3	1,1	65	-33,7	91	-43,1	1,4
Südafrika	11	10,0	13	-13,3	1,2	13	-13,3	25	19,0	1,9
Sonstige afrikanische Länder	19	216,7	21	40,0	1,1	52	-37,3	66	-52,5	1,3
Asien	283	81,4	335	53,7	1,2	1 121	40,0	1 461	35,9	1,3
Arabische Golfstaaten	6	-66,7	6	-68,4	1,0	17	-65,3	26	-62,3	1,5
China (einschl. Hongkong)	24	4,3	31	3,3	1,3	98	44,1	164	74,5	1,7
Indien	7	40,0	9	-	1,3	25	257,1	32	190,9	1,3
Israel	22	22,2	26	-7,1	1,2	44	46,7	48	14,3	1,1
Japan	23	666,7	24	700,0	1,0	78	56,0	98	81,5	1,3
Korea, Republik	64	14,3	68	-22,7	1,1	441	31,3	509	1,8	1,2
Taiwan	5	-	5	-	1,0	8	100,0	9	125,0	1,1
Sonstige asiatische Länder	132	300,0	166	304,9	1,3	410	59,5	575	91,0	1,4
Amerika	553	-17,7	1 011	0,2	1,8	1 637	7,1	2 752	19,7	1,7
Kanada	28	12,0	80	150,0	2,9	113	48,7	214	76,9	1,9
Vereinigte Staaten	456	-19,7	792	-7,2	1,7	1 318	5,8	2 097	12,7	1,6
Sonstige nordamerik. Länder	4	-69,2	4	-83,3	1,0	6	-53,8	7	-70,8	1,2
Mittelamerika/Karibik	33	-25,0	64	-5,9	1,9	62	-	98	5,4	1,6
Brasilien	17	41,7	37	131,3	2,2	68	-12,8	147	38,7	2,2
Sonstige südamerik. Länder	15	50,0	34	112,5	2,3	70	29,6	189	96,9	2,7
Australien, Ozeanien	32	6,7	55	10,0	1,7	94	-21,7	173	3,0	1,8
Australien	29	31,8	52	23,8	1,8	89	-12,7	162	8,0	1,8
Neuseeland, Ozeanien	3	-62,5	3	-62,5	1,0	5	-72,2	11	-38,9	2,2
Ohne Angaben	24	-88,9	43	-87,7	1,8	123	-79,7	181	-80,1	1,5

**Noch 8. Ankünfte, Übernachtungen und Aufenthaltsdauer der Gäste in Beherbergungsbetrieben (einschl. Camping)
nach Reisegebieten und Herkunftsländern**

Land Reisegebiet ----- Herkunftsland	Juni 2024					Januar bis Juni 2024				
	Ankünfte		Übernachtungen		durch- schn. Aufent- halts- dauer	Ankünfte		Übernachtungen		durch- schn. Aufent- halts- dauer
	insge- samt	Veränd. gegen- über Vorj.- monat	insge- samt	Veränd. gegen- über Vorj.- monat		insge- samt	Veränd. gegen- über Vorj.- zeitr.	insge- samt	Veränd. gegen- über Vorj.- zeitr.	
	Anzahl	%	Anzahl	%	Tage	Anzahl	%	Anzahl	%	Tage
	Magdeburg, Börde-Elbe-Heide									
Zusammen	87 651	1,1	188 812	0,8	2,2	385 130	2,6	887 854	4,2	2,3
Deutschland	78 752	-0,3	171 012	-	2,2	350 356	2,2	800 500	2,7	2,3
Ausland	8 899	15,6	17 800	9,5	2,0	34 774	7,5	87 354	20,7	2,5
Europa	8 208	15,5	16 556	11,1	2,0	32 087	6,5	81 513	20,8	2,5
Belgien	166	-27,8	236	-44,9	1,4	995	7,9	1 606	-11,1	1,6
Bulgarien	51	104,0	200	88,7	3,9	253	38,3	1 222	53,3	4,8
Dänemark	415	-23,0	581	-24,6	1,4	1 802	-8,3	2 842	-13,4	1,6
Estland	24	-29,4	25	-71,6	1,0	91	-27,8	143	-42,1	1,6
Finnland	61	-20,8	95	-18,1	1,6	283	4,8	475	-20,8	1,7
Frankreich	213	-4,5	334	-43,2	1,6	776	-3,5	1 260	-29,8	1,6
Griechenland	15	200,0	17	-10,5	1,1	88	-6,4	132	-58,5	1,5
Irland	32	77,8	50	92,3	1,6	122	38,6	237	34,7	1,9
Island	5	-	6	-	1,2	19	5,6	28	-9,7	1,5
Italien	252	110,0	375	51,8	1,5	897	28,7	1 930	12,7	2,2
Kroatien	32	52,4	72	24,1	2,3	137	9,6	575	50,1	4,2
Lettland	43	19,4	47	-9,6	1,1	150	-14,8	216	-21,2	1,4
Litauen	168	1,2	179	-27,2	1,1	640	-26,6	768	-56,8	1,2
Luxemburg	29	-60,3	47	-64,9	1,6	107	-30,1	195	-28,6	1,8
Malta	1	-	2	-71,4	2,0	2	-94,7	4	-95,0	2,0
Niederlande	1 908	30,1	2 800	15,1	1,5	6 083	15,3	8 989	4,9	1,5
Norwegen	124	-30,3	147	-35,0	1,2	379	1,9	483	-7,1	1,3
Österreich	674	18,5	1 132	2,5	1,7	2 279	11,0	4 917	9,4	2,2
Polen	1 043	24,0	4 806	78,3	4,6	5 758	7,4	30 984	127,7	5,4
Portugal	23	43,8	99	450,0	4,3	166	71,1	1 464	182,1	8,8
Rumänien	61	-12,9	206	7,3	3,4	427	-11,6	1 869	-43,1	4,4
Russische Föderation	25	56,3	35	9,4	1,4	118	-0,8	273	-7,8	2,3
Schweden	486	74,2	855	129,2	1,8	956	32,6	1 632	47,3	1,7
Schweiz	402	-1,2	772	1,2	1,9	1 501	5,4	3 046	-3,3	2,0
Slowakei	64	10,3	131	-57,5	2,0	296	-3,3	1 301	-33,0	4,4
Slowenien	19	-52,5	25	-94,9	1,3	124	-39,5	313	-81,2	2,5
Spanien	77	-36,4	198	-58,2	2,6	390	-54,1	1 136	-41,0	2,9
Tschechische Republik	297	104,8	421	42,2	1,4	1 041	20,2	1 941	-2,2	1,9
Türkei	26	-7,1	144	50,0	5,5	161	9,5	445	19,6	2,8
Ukraine	110	-19,7	174	-8,9	1,6	627	-21,0	875	-27,9	1,4
Ungarn	116	-16,5	327	-38,0	2,8	360	-21,7	1 127	-31,2	3,1
Vereinigtes Königreich	413	33,7	666	20,0	1,6	1 686	3,4	2 913	-2,5	1,7
Zypern	-	-100,0	-	-100,0	-	7	-53,3	13	-66,7	1,9
Sonstige europäische Länder	833	16,2	1 352	8,9	1,6	3 366	39,3	6 159	33,3	1,8

**Noch 8. Ankünfte, Übernachtungen und Aufenthaltsdauer der Gäste in Beherbergungsbetrieben (einschl. Camping)
nach Reisegebieten und Herkunftsländern**

Land Reisegebiet ----- Herkunftsland	Juni 2024					Januar bis Juni 2024				
	Ankünfte		Übernachtungen		durch- schn. Aufent- halts- dauer	Ankünfte		Übernachtungen		durch- schn. Aufent- halts- dauer
	insge- samt	Veränd. gegen- über Vorj.- monat	insge- samt	Veränd. gegen- über Vorj.- monat		insge- samt	Veränd. gegen- über Vorj.- zeitr.	insge- samt	Veränd. gegen- über Vorj.- zeitr.	
	Anzahl	%	Anzahl	%	Tage	Anzahl	%	Anzahl	%	Tage
	Magdeburg, Elbe-Börde-Heide									
Afrika	16	45,5	23	15,0	1,4	123	83,6	372	107,8	3,0
Südafrika	4	100,0	6	200,0	1,5	14	-22,2	33	-23,3	2,4
Sonstige afrikanische Länder	12	33,3	17	-5,6	1,4	109	122,4	339	149,3	3,1
Asien	240	31,9	472	-15,6	2,0	899	37,5	1 885	11,5	2,1
Arabische Golfstaaten	16	33,3	29	11,5	1,8	54	-16,9	158	2,6	2,9
China (einschl. Hongkong)	63	3,3	149	50,5	2,4	291	83,0	566	92,5	1,9
Indien	25	316,7	79	618,2	3,2	82	90,7	210	121,1	2,6
Israel	17	112,5	41	2,5	2,4	62	-15,1	154	-25,6	2,5
Japan	12	-36,8	18	-72,3	1,5	79	-13,2	185	-26,3	2,3
Korea, Republik	4	300,0	4	33,3	1,0	28	47,4	46	84,0	1,6
Taiwan	8	700,0	8	300,0	1,0	38	153,3	44	120,0	1,2
Sonstige asiatische Länder	95	28,4	144	-54,0	1,5	265	40,2	522	-19,1	2,0
Amerika	346	12,7	586	-5,5	1,7	1 145	5,7	2 635	15,4	2,3
Kanada	27	-6,9	33	-66,3	1,2	81	-20,6	223	-29,2	2,8
Vereinigte Staaten	289	18,4	503	13,3	1,7	918	11,5	2 035	30,9	2,2
Sonstige nordamerik. Länder	1	-	1	-	1,0	1	-	1	-	1,0
Mittelamerika/Karibik	12	-	18	-10,0	1,5	47	-19,0	67	-56,5	1,4
Brasilien	5	-28,6	19	90,0	3,8	40	8,1	122	87,7	3,1
Sonstige südamerik. Länder	12	-20,0	12	-75,0	1,0	58	-7,9	187	-4,1	3,2
Australien, Ozeanien	37	-14,0	72	2,9	1,9	116	-3,3	294	23,5	2,5
Australien	27	-12,9	62	12,7	2,3	80	-14,0	216	5,9	2,7
Neuseeland, Ozeanien	10	-16,7	10	-33,3	1,0	36	33,3	78	129,4	2,2
Ohne Angaben	52	13,0	91	15,2	1,8	404	38,8	655	40,9	1,6

**Noch 8. Ankünfte, Übernachtungen und Aufenthaltsdauer der Gäste in Beherbergungsbetrieben (einschl. Camping)
nach Reisegebieten und Herkunftsländern**

Land Reisegebiet ----- Herkunftsland	Juni 2024					Januar bis Juni 2024				
	Ankünfte		Übernachtungen		durch- schn. Aufent- halts- dauer	Ankünfte		Übernachtungen		durch- schn. Aufent- halts- dauer
	insge- samt	Veränd. gegen- über Vorj.- monat	insge- samt	Veränd. gegen- über Vorj.- monat		insge- samt	Veränd. gegen- über Vorj.- zeitr.	insge- samt	Veränd. gegen- über Vorj.- zeitr.	
	Anzahl	%	Anzahl	%	Tage	Anzahl	%	Anzahl	%	Tage
	Altmark									
Zusammen	31 277	-1,8	79 869	5,6	2,6	119 394	3,3	320 638	6,1	2,7
Deutschland	30 160	-2,5	75 995	5,4	2,5	115 077	2,9	301 709	5,6	2,6
Ausland	1 117	21,0	3 874	8,3	3,5	4 317	14,4	18 929	15,5	4,4
Europa	965	17,0	3 624	6,1	3,8	3 797	11,8	18 076	15,5	4,8
Belgien	26	30,0	52	85,7	2,0	80	-1,2	150	3,4	1,9
Bulgarien	1	-90,0	1	-99,8	1,0	15	-77,6	28	-98,8	1,9
Dänemark	79	19,7	115	-4,2	1,5	370	51,0	1 059	125,8	2,9
Estland	1	-	7	-	7,0	14	**	85	**	6,1
Finnland	65	828,6	403	**	6,2	128	88,2	608	249,4	4,8
Frankreich	23	-17,9	94	67,9	4,1	82	-8,9	218	62,7	2,7
Griechenland	3	200,0	4	300,0	1,3	3	-57,1	4	-81,8	1,3
Irland	4	-	7	75,0	1,8	8	-61,9	12	-81,5	1,5
Island	-	-	-	-	-	4	300,0	7	600,0	1,8
Italien	20	-13,0	32	-17,9	1,6	91	2,2	177	-18,1	1,9
Kroatien	3	-25,0	5	-93,8	1,7	9	-57,1	54	-85,7	6,0
Lettland	6	200,0	6	200,0	1,0	48	433,3	241	**	5,0
Litauen	7	75,0	16	-69,2	2,3	46	21,1	245	-12,8	5,3
Luxemburg	-	-100,0	-	-100,0	-	4	-	4	-33,3	1,0
Malta	-	-	-	-	-	-	-100,0	-	-100,0	-
Niederlande	248	17,5	636	28,2	2,6	809	32,8	2 005	64,5	2,5
Norwegen	27	-12,9	57	50,0	2,1	75	74,4	148	164,3	2,0
Österreich	99	147,5	354	420,6	3,6	220	18,9	559	76,3	2,5
Polen	126	15,6	1 200	-3,5	9,5	605	-34,0	6 740	-9,1	11,1
Portugal	4	100,0	6	200,0	1,5	36	-26,5	73	-34,2	2,0
Rumänien	10	100,0	52	477,8	5,2	43	43,3	185	140,3	4,3
Russische Föderation	2	-	2	-	1,0	2	-	2	-33,3	1,0
Schweden	35	-30,0	64	6,7	1,8	124	-11,4	224	22,4	1,8
Schweiz	86	-29,5	131	-32,8	1,5	227	-8,5	407	-9,2	1,8
Slowakei	4	300,0	4	100,0	1,0	245	222,4	1 206	613,6	4,9
Slowenien	3	-	7	-	2,3	67	737,5	1 103	**	16,5
Spanien	7	-30,0	21	10,5	3,0	25	-3,8	50	35,1	2,0
Tschechische Republik	23	-30,3	130	-53,7	5,7	148	-6,3	816	-12,1	5,5
Türkei	3	-25,0	4	-50,0	1,3	6	-14,3	16	45,5	2,7
Ukraine	12	300,0	161	**	13,4	103	329,2	1 332	**	12,9
Ungarn	-	-100,0	-	-100,0	-	25	38,9	48	14,3	1,9
Vereinigtes Königreich	36	33,3	51	-36,3	1,4	103	2,0	199	-11,6	1,9
Zypern	-	-	-	-	-	1	-	1	-	1,0
Sonstige europäische Länder	2	100,0	2	-33,3	1,0	31	158,3	70	268,4	2,3

**Noch 8. Ankünfte, Übernachtungen und Aufenthaltsdauer der Gäste in Beherbergungsbetrieben (einschl. Camping)
nach Reisegebieten und Herkunftsländern**

Land Reisegebiet ----- Herkunftsland	Juni 2024					Januar bis Juni 2024				
	Ankünfte		Übernachtungen		durch- schn. Aufent- halts- dauer	Ankünfte		Übernachtungen		durch- schn. Aufent- halts- dauer
	insge- samt	Veränd. gegen- über Vorj.- monat	insge- samt	Veränd. gegen- über Vorj.- monat		insge- samt	Veränd. gegen- über Vorj.- zeitr.	insge- samt	Veränd. gegen- über Vorj.- zeitr.	
	Anzahl	%	Anzahl	%	Tage	Anzahl	%	Anzahl	%	Tage
	Altmark									
Afrika	1	-	6	200,0	6,0	9	800,0	22	**	2,4
Südafrika	-	-	-	-	-	2	-	6	-	3,0
Sonstige afrikanische Länder	1	-	6	200,0	6,0	7	600,0	16	700,0	2,3
Asien	10	25,0	12	-25,0	1,2	43	34,4	49	-2,0	1,1
Arabische Golfstaaten	-	-	-	-	-	1	-	1	-	1,0
China (einschl. Hongkong)	4	100,0	6	-40,0	1,5	4	33,3	6	-45,5	1,5
Indien	-	-	-	-	-	2	-	2	-	1,0
Israel	2	-33,3	2	-33,3	1,0	9	50,0	9	50,0	1,0
Japan	1	-66,7	1	-66,7	1,0	20	300,0	20	150,0	1,0
Korea, Republik	-	-	-	-	-	-	-100,0	-	-100,0	-
Taiwan	1	-	1	-	1,0	3	-50,0	3	-75,0	1,0
Sonstige asiatische Länder	2	-	2	-	1,0	4	-50,0	8	-11,1	2,0
Amerika	42	40,0	78	36,8	1,9	126	7,7	212	-38,9	1,7
Kanada	6	500,0	22	**	3,7	19	-5,0	52	-31,6	2,7
Vereinigte Staaten	36	50,0	56	93,1	1,6	76	-1,3	122	-15,9	1,6
Sonstige nordamerik. Länder	-	-	-	-	-	3	-	4	-	1,3
Mittelamerika/Karibik	-	-	-	-	-	10	11,1	10	-87,7	1,0
Brasilien	-	-	-	-	-	4	300,0	4	300,0	1,0
Sonstige südamerik. Länder	-	-100,0	-	-100,0	-	14	40,0	20	-54,5	1,4
Australien, Ozeanien	6	50,0	6	-	1,0	21	31,3	24	20,0	1,1
Australien	5	150,0	5	25,0	1,0	12	-	12	-25,0	1,0
Neuseeland, Ozeanien	1	-50,0	1	-50,0	1,0	9	125,0	12	200,0	1,3
Ohne Angaben	93	69,1	148	89,7	1,6	321	52,1	546	70,1	1,7

9. Beherbergungsbetriebe (einschl. Camping), darunter Hotels (ohne Hotel garnis), Schlafgelegenheiten und Auslastung der Kapazitäten für ausgewählte Gemeinden und touristische Zielorte

Gemeinde Betriebe gesamt dar. Hotels (ohne Hotels garnis)	Juni 2024							Jan. bis Juni 2024
	Betriebe			in den Betrieben angebotene Schlafgelegenheiten ¹				durch- schnitt- liche Aus- lastung
	ins- gesamt	darunter geöffnete		ins- gesamt	Verände- rung ge- genüber dem Vor- jahres- monat	durch- schnitt- liche Aus- lastung	nachrichtlich	
		zu- sammen	Verände- rung ge- genüber dem Vor- jahres- monat				maximales Angebot an Schlafge- legenheiten der letzten 13 Monate	
Anzahl		%	Anzahl	%		Anzahl	%	
Annaburg, Stadt	2	2	-
dar. Hotels (ohne Hotels garnis)	-	-	-	-	-	-	-	-
Arendsee (Altmark), Stadt	16	16	-	1 858	-1,6	45,8	1 948	28,4
dar. Hotels (ohne Hotels garnis)	4	4	-	185	5,7	51,9	185	29,6
Arnstein, Stadt	3	3	-
dar. Hotels (ohne Hotels garnis)	1	1	-
Aschersleben, Stadt	9	9	-	358	1,4	36,0	368	30,9
dar. Hotels (ohne Hotels garnis)	5	5	-	278	-2,5	36,4	288	30,7
Bad Bibra, Stadt	4	4	-
dar. Hotels (ohne Hotels garnis)	2	2	-
Bad Dürrenberg, Solestadt	4	4	-	150	2,7	73,4	151	44,3
dar. Hotels (ohne Hotels garnis)	3	3	-
Bad Lauchstädt, Goethestadt	4	4	-20,0	120	-9,1	22,4	120	34,7
dar. Hotels (ohne Hotels garnis)	1	1	-
Bad Schmiedeberg	10	10	-	1 495	0,1	56,9	1 495	59,9
dar. Hotels (ohne Hotels garnis)	3	3	-
Ballenstedt, Stadt	6	5	-16,7	213	-8,6	36,0	233	31,8
dar. Hotels (ohne Hotels garnis)	2	2	-
Barby, Stadt	5	5	-	318	-0,3	64,4	319	66,2
dar. Hotels (ohne Hotels garnis)	-	-	-	-	-	-	-	-
Bernburg (Saale), Stadt	13	13	-	726	-	42,1	729	34,3
dar. Hotels (ohne Hotels garnis)	5	5	-
Bitterfeld-Wolfen, Stadt	13	13	18,2	1 270	21,1	37,2	1 270	24,7
dar. Hotels (ohne Hotels garnis)	6	6	20,0	333	29,1	44,1	333	32,2
Blankenburg (Harz), Stadt	21	20	-	1 203	0,5	48,2	1 277	43,9
dar. Hotels (ohne Hotels garnis)	9	9	-	553	1,3	40,9	565	34,5
Burg, Stadt	6	6	-	356	6,0	35,6	359	32,0
dar. Hotels (ohne Hotels garnis)	2	2	-
Coswig (Anhalt), Stadt	7	7	-	804	-	30,1	804	16,8
dar. Hotels (ohne Hotels garnis)	2	2	-
Dessau-Roßlau, Stadt	26	26	-	1 976	-4,3	45,3	1 985	30,9
dar. Hotels (ohne Hotels garnis)	8	8	14,3	1 030	4,5	57,9	1 032	38,5
Eisleben, Lutherstadt	13	13	8,3	378	8,3	38,3	379	32,3
dar. Hotels (ohne Hotels garnis)	6	6	-	224	-0,4	44,0	225	37,7
Falkenstein/Harz, Stadt	6	5	25,0	114	-	23,7	293	20,5
dar. Hotels (ohne Hotels garnis)	3	2	100,0
Flechtingen	5	5	-	454	-0,2	83,1	475	82,7
dar. Hotels (ohne Hotels garnis)	-	-	-	-	-	-	-	-
Freyburg (Unstrut), Stadt	12	12	33,3	467	8,9	51,4	467	36,5
dar. Hotels (ohne Hotels garnis)	7	7	-	363	-	55,9	363	40,2
Gardelegen, Hansestadt	12	12	-	602	5,1	24,1	604	23,4
dar. Hotels (ohne Hotels garnis)	3	3	-
Genthin, Stadt	9	9	-	320	-6,2	37,9	341	27,2
dar. Hotels (ohne Hotels garnis)	3	3	-

¹ Doppelbetten zählen als 2 Schlafgelegenheiten. Für Camping wird 1 Stellplatz in 4 Schlafgelegenheiten umgerechnet.

Noch 9. Beherbergungsbetriebe (einschl. Camping), darunter Hotels (ohne Hotels garnis), Schlafgelegenheiten und Auslastung der Kapazitäten für ausgewählte Gemeinden und touristische Zielorte

Gemeinde Betriebe gesamt dar. Hotels (ohne Hotels garnis)	Juni 2024							Jan. bis Juni 2024
	Betriebe			in den Betrieben angebotene Schlafgelegenheiten ¹				durchschnittliche Auslastung
	insgesamt	darunter geöffnete		insgesamt	Veränderung gegenüber dem Vorjahresmonat	durchschnittliche Auslastung	nachrichtlich	
		zusammen	Veränderung gegenüber dem Vorjahresmonat				maximales Angebot an Schlafgelegenheiten der letzten 13 Monate	
	Anzahl	%	Anzahl	%		Anzahl	%	
Gräfenhainichen, Stadt	5	5	-	307	-	14,4	307	10,4
dar. Hotels (ohne Hotels garnis)	1	1	-
Halberstadt, Stadt	15	15	-	987	13,7	35,1	1 005	32,6
dar. Hotels (ohne Hotels garnis)	8	8	-11,1	503	-7,7	41,3	515	38,0
Haldensleben, Stadt	9	9	-	438	-0,5	33,4	440	23,3
dar. Hotels (ohne Hotels garnis)	3	3	-	54	-3,6	45,7	56	31,7
Halle (Saale), Stadt	41	39	11,4	3 215	9,7	45,1	3 255	39,5
dar. Hotels (ohne Hotels garnis)	13	11	-21,4	1 322	-13,9	41,5	1 360	33,9
Harzgerode, Stadt	13	12	-	1 987	7,8	18,3	2 039	16,4
dar. Hotels (ohne Hotels garnis)	5	5	-	526	-0,4	44,8	532	39,9
Havelberg, Hansestadt	8	7	16,7	668	1,5	24,8	686	22,3
dar. Hotels (ohne Hotels garnis)	2	2	-
Hettstedt, Stadt	3	3	-	76	2,7	38,6	76	34,1
dar. Hotels (ohne Hotels garnis)	1	1	-
Hohenmölsen, Stadt	6	6	-	571	1,6	25,1	571	12,4
dar. Hotels (ohne Hotels garnis)	1	1	-
Ilseburg (Harz), Stadt	20	20	5,3	1 381	1,8	27,3	1 404	25,8
dar. Hotels (ohne Hotels garnis)	8	8	-	611	3,9	42,0	615	43,6
Jessen (Elster), Stadt	5	5	-	115	-8,7	38,2	128	31,3
dar. Hotels (ohne Hotels garnis)	3	3	-
Kalbe (Milde), Stadt	7	7	-	432	2,1	61,9	434	59,7
dar. Hotels (ohne Hotels garnis)	3	3	-
Kamern	4	4	-
dar. Hotels (ohne Hotels garnis)	-	-	-	-	-	-	-	-
Kelbra (Kyffhäuser), Stadt	8	8	33,3	1 025	10,1	26,4	1 025	14,4
dar. Hotels (ohne Hotels garnis)	3	3	200,0
Kemberg, Stadt	11	10	-9,1	1 249	4,4	34,2	1 316	20,6
dar. Hotels (ohne Hotels garnis)	2	2	-
Klötze, Stadt	5	5	-16,7	115	-49,6	23,9	117	20,7
dar. Hotels (ohne Hotels garnis)	3	3	-
Köthen (Anhalt), Stadt	6	6	-	228	0,4	31,8	231	20,7
dar. Hotels (ohne Hotels garnis)	2	2	-
Magdeburg, Landeshauptstadt	50	50	2,0	6 494	1,2	39,6	6 615	34,1
dar. Hotels (ohne Hotels garnis)	20	20	5,3	3 589	-0,1	44,6	3 681	35,8
Merseburg, Stadt	10	10	11,1	819	2,9	42,1	861	30,2
dar. Hotels (ohne Hotels garnis)	9	9	12,5
Naumburg (Saale), Stadt	50	48	-	3 757	-0,5	42,4	3 929	33,9
dar. Hotels (ohne Hotels garnis)	15	14	-	579	-2,9	38,6	728	25,3
Nebra (Unstrut), Stadt	3	3	-
dar. Hotels (ohne Hotels garnis)	2	2	-
Oberharz am Brocken, Stadt	40	39	-2,5	3 350	-0,8	23,3	3 413	20,3
dar. Hotels (ohne Hotels garnis)	13	13	-	736	4,7	30,0	756	27,4
Oranienbaum-Wörlitz, Stadt	14	14	7,7	839	29,3	36,1	845	34,6
dar. Hotels (ohne Hotels garnis)	7	7	16,7	574	49,5	35,0	576	41,8

¹ Doppelbetten zählen als 2 Schlafgelegenheiten. Für Camping wird 1 Stellplatz in 4 Schlafgelegenheiten umgerechnet.

Noch 9. Beherbergungsbetriebe (einschl. Camping), darunter Hotels (ohne Hotels garnis), Schlafgelegenheiten und Auslastung der Kapazitäten für ausgewählte Gemeinden und touristische Zielorte

Gemeinde Betriebe gesamt dar. Hotels (ohne Hotels garnis)	Juni 2024							Jan. bis Juni 2024
	Betriebe			in den Betrieben angebotene Schlafgelegenheiten ¹				durch- schnitt- liche Aus- lastung
	ins- gesamt	darunter geöffnete		ins- gesamt	Verände- rung ge- genüber dem Vor- jahres- monat	durch- schnitt- liche Aus- lastung	nachrichtlich	
		zu- sammen	Verände- rung ge- genüber dem Vor- jahres- monat				maximales Angebot an Schlafge- legenheiten der letzten 13 Monate	
Anzahl		%	Anzahl	%		Anzahl	%	
Oschersleben (Bode), Stadt	5	5	-	358	-	29,5	359	19,8
dar. Hotels (ohne Hotels garnis)	2	2	-
Osterburg (Altmark), Hansestadt	3	3	50,0
dar. Hotels (ohne Hotels garnis)	2	2	100,0
Osterwieck, Stadt	4	4	-	85	-	37,5	85	29,6
dar. Hotels (ohne Hotels garnis)	3	3	-
Quedlinburg, Weiterbestadt	57	56	-1,8	2 954	-0,4	45,4	3 023	38,8
dar. Hotels (ohne Hotels garnis)	15	15	7,1	1 087	3,1	54,0	1 122	48,0
Querfurt, Stadt	4	4	-20,0
dar. Hotels (ohne Hotels garnis)	2	2	-33,3
Salzwedel, Hansestadt	5	5	-	186	-0,5	28,8	187	21,4
dar. Hotels (ohne Hotels garnis)	3	3	-
Sangerhausen, Stadt	13	13	18,2	406	21,2	35,7	406	24,8
dar. Hotels (ohne Hotels garnis)	1	1	-
Schollene	1	1	-
dar. Hotels (ohne Hotels garnis)	-	-	-	-	-	-	-	-
Schönebeck (Elbe), Stadt	16	16	-	1 361	5,7	41,2	1 363	33,5
dar. Hotels (ohne Hotels garnis)	4	4	-	210	14,8	35,0	210	27,8
Seegebiet Mansfelder Land	6	6	-	389	-	32,8	389	17,3
dar. Hotels (ohne Hotels garnis)	3	3	-
Staßfurt, Stadt	5	5	-	138	-	28,0	138	27,0
dar. Hotels (ohne Hotels garnis)	2	2	-
Stendal, Hansestadt	8	8	-	328	3,8	50,9	328	42,8
dar. Hotels (ohne Hotels garnis)	4	4	-	201	6,3	57,6	201	48,7
Südharz	14	14	-	856	4,5	35,6	863	31,9
dar. Hotels (ohne Hotels garnis)	8	8	-	602	6,5	39,2	606	38,3
Tangermünde, Stadt	15	15	7,1	955	9,0	43,7	957	32,4
dar. Hotels (ohne Hotels garnis)	5	5	-	512	10,1	47,1	514	36,6
Thale, Stadt	49	46	2,2	2 971	-0,8	43,9	3 227	34,6
dar. Hotels (ohne Hotels garnis)	19	18	-	1 102	-6,0	41,8	1 202	34,3
Wanzleben-Börde, Stadt	3	3	-	120	-	45,2	120	28,8
dar. Hotels (ohne Hotels garnis)	2	2	-
Weißenfels, Stadt	10	10	-	323	-5,0	46,8	341	36,9
dar. Hotels (ohne Hotels garnis)	4	4	-	176	-1,1	57,5	179	46,4
Wernigerode, Stadt	101	96	-1,0	6 225	-3,1	39,8	6 660	38,3
dar. Hotels (ohne Hotels garnis)	33	32	-	2 944	3,6	49,9	2 964	44,8
Wittenberg, Lutherstadt	23	22	-4,3	1 639	-7,6	38,8	1 779	25,7
dar. Hotels (ohne Hotels garnis)	11	10	-9,1	905	-6,8	50,6	977	34,3
Wolmirstedt, Stadt	4	4	-	204	8,5	34,8	204	25,4
dar. Hotels (ohne Hotels garnis)	2	2	-
Zahna-Elster, Stadt	3	3	-
dar. Hotels (ohne Hotels garnis)	-	-	-	-	-	-	-	-
Zeitz, Stadt	8	8	14,3	222	32,1	42,4	222	34,8
dar. Hotels (ohne Hotels garnis)	3	3	50,0
Zerbst/Anhalt, Stadt	15	13	-7,1	346	-2,8	25,7	414	14,4
dar. Hotels (ohne Hotels garnis)	3	3	-

¹ Doppelbetten zählen als 2 Schlafgelegenheiten. Für Camping wird 1 Stellplatz in 4 Schlafgelegenheiten umgerechnet.

**Noch 10. Ankünfte, Übernachtungen und Aufenthaltsdauer der Gäste in Beherbergungsbetrieben (einschl. Camping),
darunter Hotels (ohne Hotels garnis) für ausgewählte Gemeinden und touristische Zielorte**

Gemeinde Betriebe gesamt dar. Hotels (ohne Hotels garnis)	Juni 2024					Januar bis Juni 2024				
	Ankünfte		Übernachtungen		durch- schn. Aufent- halts- dauer	Ankünfte		Übernachtungen		durch- schn. Aufent- halts- dauer
	insge- samt	Veränd. gegen- über Vorj.- monat	insge- samt	Veränd. gegen- über Vorj.- monat		insge- samt	Veränd. gegen- über Vorj.- zeitr.	insge- samt	Veränd. gegen- über Vorj.- zeitr.	
	Anzahl	%	Anzahl	%	Tage	Anzahl	%	Anzahl	%	Tage
Gräfenhainichen, Stadt	793	1,4	1 324	0,9	1,7	2 202	29,5	4 141	21,7	1,9
dar. Hotels (o. Hotels garnis)
Halberstadt, Stadt	5 324	19,0	10 406	17,7	2,0	24 175	13,6	47 291	18,6	2,0
dar. Hotels (o. Hotels garnis)	3 247	-6,9	6 237	-3,8	1,9	18 087	9,3	34 819	15,5	1,9
Haldensleben, Stadt	1 981	11,9	4 393	11,2	2,2	7 322	18,8	15 887	30,0	2,2
dar. Hotels (o. Hotels garnis)	405	12,8	741	23,9	1,8	1 765	-1,3	3 215	3,7	1,8
Halle (Saale), Stadt	24 639	0,1	43 502	2,8	1,8	116 605	0,1	208 007	3,6	1,8
dar. Hotels (o. Hotels garnis)	11 128	-23,6	16 454	-21,6	1,5	59 923	-8,7	85 542	-9,7	1,4
Harzgerode, Stadt	3 727	5,6	10 922	9,8	2,9	18 420	13,4	54 408	12,6	3,0
dar. Hotels (o. Hotels garnis)	2 367	4,0	7 067	2,3	3,0	13 061	11,6	38 059	8,7	2,9
Havelberg, Hansestadt	2 504	5,5	4 972	8,4	2,0	7 748	4,0	15 349	5,6	2,0
dar. Hotels (o. Hotels garnis)
Hettstedt, Stadt	528	-12,7	879	-7,9	1,7	2 926	0,3	4 631	-1,7	1,6
dar. Hotels (o. Hotels garnis)
Hohenmölsen, Stadt	1 213	-40,4	4 303	-1,6	3,5	4 484	-20,3	12 882	-3,3	2,9
dar. Hotels (o. Hotels garnis)
Ilseburg (Harz), Stadt	4 631	-11,3	11 311	3,3	2,4	26 661	2,1	62 569	3,4	2,3
dar. Hotels (o. Hotels garnis)	3 451	-16,0	7 701	-1,8	2,2	20 826	5,5	44 547	8,5	2,1
Jessen (Elster), Stadt	771	-4,8	1 319	-24,9	1,7	2 987	5,4	7 092	-11,9	2,4
dar. Hotels (o. Hotels garnis)
Kalbe (Milde), Stadt	1 304	6,2	8 020	9,0	6,2	4 817	-2,3	42 148	5,7	8,7
dar. Hotels (o. Hotels garnis)
Kamern
dar. Hotels (o. Hotels garnis)
Kelbra (Kyffhäuser), Stadt	3 685	2,7	8 114	9,4	2,2	10 503	2,2	24 702	3,9	2,4
dar. Hotels (o. Hotels garnis)
Kemberg, Stadt	4 154	-10,8	12 811	-1,6	3,1	12 488	3,9	34 804	6,1	2,8
dar. Hotels (o. Hotels garnis)
Klötze, Stadt	466	-19,1	825	-40,6	1,8	1 929	-6,5	4 239	-15,9	2,2
dar. Hotels (o. Hotels garnis)
Köthen (Anhalt), Stadt	1 065	-12,2	2 178	-3,3	2,0	4 866	-13,6	8 633	-14,5	1,8
dar. Hotels (o. Hotels garnis)
Magdeburg, Landeshauptstadt	46 016	5,6	77 184	-0,1	1,7	209 952	6,9	371 199	4,1	1,8
dar. Hotels (o. Hotels garnis)	30 003	9,7	48 048	-1,4	1,6	136 984	6,8	234 629	2,9	1,7
Merseburg, Stadt	5 388	16,6	10 342	8,3	1,9	20 541	-0,9	44 694	-0,2	2,2
dar. Hotels (o. Hotels garnis)
Naumburg (Saale), Stadt	13 507	-12,1	47 408	-7,1	3,5	52 863	1,8	207 851	-1,3	3,9
dar. Hotels (o. Hotels garnis)	3 630	-7,0	6 710	-3,6	1,8	13 635	3,5	25 014	7,2	1,8
Nebra (Unstrut), Stadt
dar. Hotels (o. Hotels garnis)
Oberharz am Brocken, Stadt	8 451	-0,1	23 452	1,3	2,8	38 231	2,9	109 403	1,9	2,9
dar. Hotels (o. Hotels garnis)	2 546	5,6	6 617	12,7	2,6	13 369	4,7	34 610	5,3	2,6
Oranienbaum-Wörlitz, Stadt	4 655	-6,7	9 091	-5,8	2,0	19 754	-0,9	38 621	1,8	2,0
dar. Hotels (o. Hotels garnis)	3 328	-13,2	6 027	-14,8	1,8	15 937	-5,1	28 624	-5,9	1,8

11. Beherbergungsbetriebe (einschl. Camping), Schlafgelegenheiten und Auslastung der Kapazitäten nach Gemeindegruppen

Land Gemeindegruppe	Juni 2024							Januar bis Juni 2024	
	Betriebe			in den Betrieben angebotene Schlafgelegenheiten ¹				durchschnittliche Auslastung	
	insgesamt	darunter geöffnete		insgesamt	Veränd. gegenüber Vorjahresmonat	durchschnittliche Auslastung	nachrichtl.		
		zusammen	Veränd. gegenüber Vorjahresmonat				maxim. Angebot Schlafgelegenheiten d. letzten 13 Monate		
Anzahl	%	Anzahl	%	Anzahl	%				
Sachsen-Anhalt insgesamt	1 128	1 101	1,8	78 669	1,9	36,3	81 813	30,2	
Heilbäder	31	31	-	2 977	0,4	54,8	2 997	55,6	
Luftkurorte	95	92	2,2	6 771	-0,2	40,0	7 168	34,0	
Erholungsorte	320	307	-0,3	21 484	-0,3	36,6	22 483	31,8	
Sonstige Gemeinden	682	671	2,8	47 437	3,4	34,5	49 165	27,4	

12. Ankünfte, Übernachtungen und Aufenthaltsdauer der Gäste in Beherbergungsbetrieben (einschl. Camping) nach Gemeindegruppen

Land Gemeindegruppe	Juni 2024					Januar bis Juni 2024				
	Ankünfte		Übernachtungen		durchschn. Aufenthaltsdauer	Ankünfte		Übernachtungen		durchschn. Aufenthaltsdauer
	insgesamt	Veränd. gegenüber Vorj.-monat	insgesamt	Veränd. gegenüber Vorj.-monat		insgesamt	Veränd. gegenüber Vorj.-zeitraum	insgesamt	Veränd. gegenüber Vorj.-zeitraum	
	Anzahl	%	Anzahl	%	Tage	Anzahl	%	Anzahl	%	Tage
Sachsen-Anhalt insgesamt	361 452	-1,8	856 082	0,5	2,4	1 574 015	2,0	3 867 650	2,4	2,5
Heilbäder	7 151	-3,1	48 906	3,2	6,8	28 482	2,9	243 877	4,4	8,6
Luftkurorte	25 842	-2,4	81 345	0,2	3,1	120 804	-0,2	390 189	-1,7	3,2
Erholungsorte	86 063	-6,7	235 318	-3,6	2,7	410 106	0,8	1 132 508	0,2	2,8
Sonstige Gemeinden	242 396	0,1	490 513	2,4	2,0	1 014 623	2,8	2 101 076	4,1	2,1

¹ Doppelbetten zählen als 2 Schlafgelegenheiten. Für Camping wird 1 Stellplatz in 4 Schlafgelegenheiten umgerechnet.

13. Campingplätze mit Urlaubscamping und deren Stellplatzkapazitäten im Monat Juni 2024 nach Reisegebieten

Land Reisegebiet Kreisfreie Stadt/Landkreis	Campingplätze			Von den geöffneten Campingplätzen angebotene Stellplätze		
	insgesamt	darunter geöffnet ¹		insgesamt	Veränderung gegenüber dem Vorjahresmonat	nachrichtlich
		zusammen	Veränderung gegenüber dem Vorjahresmonat			maximales Angebot an Stellplätzen der letzten 13 Monate
	Anzahl		%	Anzahl	%	Anzahl
Sachsen-Anhalt insgesamt	89	88	1,1	5 507	1,7	5 643
	Reisegebiete					
Harz und Harzvorland	18	18	12,5	1 303	4,3	1 303
Halle, Saale, Unstrut	17	17	-	852	4,0	862
Anhalt-Wittenberg	15	15	-6,3	1 051	-1,4	1 061
Magdeburg, Elbe-Börde-Heide	23	22	4,8	1 517	1,4	1 623
Altmark	16	16	-5,9	784	-	794

¹ Im Berichtsmonat ganz oder teilweise geöffnet.

Monatserhebung im Tourismus

- Camping -

CAM

Rücksendung bitte bis
zum 10. KT des Folgemonats

Statistisches Landesamt Sachsen-Anhalt
Dezernat 35
Merseburger Str. 2
06110 Halle (Saale)

Statistisches Landesamt Sachsen-Anhalt Postfach 20 11 56 06012 Halle (Saale)

Ansprechpartner/-in für Rückfragen
(freiwillige Angabe)

Sie erreichen uns über
Telefon: (0345) 2318-0

Name:

E-Mail:
tourismus@statistik.sachsen-anhalt.de

Vielen Dank für Ihre Mitarbeit.

Telefon oder E-Mail:

Bitte beachten Sie bei der Beantwortung der Fragen die Erläuterungen zu **1** bis **14** in der separaten Unterlage.

Falls Anschrift oder Firmierung nicht mehr zutreffen, bitte auf Seite 2 korrigieren.

Identnummer
(bei Rückfragen bitte angeben)

Identnummer

Hinweis auf die Erhebungseinheit:

Die im Erhebungsteil des Fragebogens erfragten Angaben beziehen sich auf den einzelnen Beherbergungsbetrieb oder, falls die Beherbergung eine Nebentätigkeit des Betriebes ist, auf den mit dieser Nebentätigkeit befassten fachlichen Betriebsteil.

A Berichtsmonat und Berichtsjahr 01 2 0
Monat Jahr

B Angebot an Stellplätzen

i Flüchtlinge sind bei der Meldung nicht zu berücksichtigen.

1 Bitte nennen Sie die **Anzahl** der am letzten Öffnungstag des Berichtsmonats **tatsächlich angebotenen Stellplätze für Urlaubscamping** (ohne Dauercamping). **1** 07

C Angaben zu einer vorübergehenden Schließung, Wiedereröffnung oder gewerberechtl. Abmeldung des Betriebes **2**

i Bitte teilen Sie uns auch vorübergehende Schließungen mit, damit Sie für diesen Zeitraum keinen leeren Fragebogen senden müssen.

1 Der Betrieb wird vorübergehend geschlossen am 08 dieses Berichtsmonats
Tag

2 Der Betrieb wird voraussichtlich wieder eröffnet am 09
Tag Monat Jahr

3 Der Betrieb wurde **gewerberechtlich** endgültig abgemeldet am **3** 10 dieses Berichtsmonats
Tag

▶ Senden Sie uns bitte in diesem Fall die Gewerbeabmeldung zu.

Bitte aktualisieren Sie Ihre Anschrift, falls erforderlich.

Name und Anschrift

Bitte zurücksenden an

Statistisches Landesamt Sachsen-Anhalt
Dezernat 35
Postfach 20 11 56
06012 Halle (Saale)

Bemerkungen

Zur Vermeidung von Rückfragen unsererseits können Sie hier auf besondere Ereignisse und Umstände hinweisen, die Einfluss auf Ihre Angaben haben.

Identnummer

FÜR IHRE UNTERLAGEN

D Beherbergungsleistung im Berichtsmonat **4**

i Geben Sie in der folgenden Länderliste bitte jeweils die Ankünfte und Übernachtungen der privat oder geschäftlich anreisenden Gäste (ohne Tagesgäste und Flüchtlinge) an.

Wohnsitz der Gäste 5 (nicht Staatsangehörigkeit)	Anzahl der Ankünfte	Anzahl der Übernachtungen	Wohnsitz der Gäste 5 (nicht Staatsangehörigkeit)	Anzahl der Ankünfte	Anzahl der Übernachtungen
Deutschland 13	_____	_____	Tschech. Republik 40	_____	_____
Europa			Türkei 41	_____	_____
Belgien 21	_____	_____	Ukraine 44	_____	_____
Bulgarien 47	_____	_____	Ungarn 42	_____	_____
Dänemark 22	_____	_____	Zypern 45	_____	_____
Estland 15	_____	_____	Sonstiges Europa 7 43	_____	_____
Finnland 23	_____	_____	Afrika		
Frankreich 24	_____	_____	Rep. Südafrika 50	_____	_____
Griechenland 25	_____	_____	Sonstiges Afrika 8 55	_____	_____
Großbritannien/ Nordirland 26	_____	_____	Amerika		
Irland, Republik 27	_____	_____	Kanada 70	_____	_____
Island 28	_____	_____	USA 71	_____	_____
Italien 29	_____	_____	Mittelamerika/Karibik 9 72	_____	_____
Kroatien 20	_____	_____	Brasilien 73	_____	_____
Lettland 16	_____	_____	Sonst. Südamerika ... 10 74	_____	_____
Litauen 17	_____	_____	Sonst. Nordamerika .. 11 76	_____	_____
Luxemburg 30	_____	_____	Asien		
Malta 18	_____	_____	Arabische Golfstaaten 12 60	_____	_____
Niederlande 31	_____	_____	China, Volksrepublik/ Hongkong 61	_____	_____
Norwegen 32	_____	_____	Indien 69	_____	_____
Österreich 33	_____	_____	Israel 62	_____	_____
Polen 34	_____	_____	Japan 63	_____	_____
Portugal 35	_____	_____	Südkorea 64	_____	_____
Rumänien 48	_____	_____	Taiwan 65	_____	_____
Russland 36	_____	_____	Sonstiges Asien 13 66	_____	_____
Schweden 37	_____	_____	Australien, Ozeanien		
Schweiz 6 38	_____	_____	Australien 75	_____	_____
Slowakische Republik ... 19	_____	_____	Neuseeland, Ozeanien 14 79	_____	_____
Slowenien 46	_____	_____	Ohne Angabe 90	_____	_____
Spanien 39	_____	_____	Insgesamt 99	_____	_____

Monatserhebung im Tourismus

– Camping –

Unterrichtung nach § 17 Bundesstatistikgesetz (BStatG)¹ und nach der Datenschutz-Grundverordnung (EU) 2016/679 (DS-GVO)²

Zweck, Art und Umfang der Erhebung

Die Monatserhebung im Tourismus wird bei allen Betrieben oder Betriebsteilen durchgeführt, die nach Einrichtung oder Zweckbestimmung dazu dienen, mindestens zehn Gäste gleichzeitig vorübergehend zu beherbergen. Das Merkmal „Zahl der Gästezimmer“ wird zusätzlich einmal jährlich erhoben. Die Ergebnisse der Monatserhebung im Tourismus dienen als Grundlage für tourismuspolitische Entscheidungen, für infrastrukturelle Planungen sowie für Maßnahmen der Tourismuswerbung und der Marktforschung.

Nach der Definition der Welttourismus-Organisation umfasst der Tourismus „die Aktivitäten von Personen, die an Orte außerhalb ihrer gewohnten Umgebung reisen und sich dort zu Freizeit-, Geschäfts- oder bestimmten anderen Zwecken nicht länger als ein Jahr ohne Unterbrechung aufhalten“.

Mit den Ergebnissen der Monatserhebung im Tourismus werden auch die aus der europäischen Tourismusstatistik-Verordnung resultierenden Datenlieferungsverpflichtungen erfüllt.

Rechtsgrundlagen, Auskunftspflicht

Rechtsgrundlagen sind die Verordnung (EU) Nr. 692/2011 über die europäische Tourismusstatistik sowie das Beherbergungstatistikgesetz (BeherbStatG) in Verbindung mit dem BStatG.

Erhoben werden die Angaben zu § 4 BeherbStatG.

Die Auskunftspflicht ergibt sich aus § 6 Absatz 1 Satz 1 BeherbStatG in Verbindung mit § 15 BStatG. Nach § 6 Absatz 1 Satz 2 BeherbStatG sind die Inhaberin, der Inhaber, die Leiterin oder der Leiter des Beherbergungsbetriebes auskunftspflichtig.

Nach § 11a Absatz 2 BStatG sind alle Unternehmen und Betriebe verpflichtet, ihre Meldungen auf elektronischem Weg an die statistischen Ämter zu übermitteln. Hierzu sind die von den statistischen Ämtern zur Verfügung gestellten Online-Verfahren zu nutzen. Im begründeten Einzelfall kann eine zeitlich befristete Ausnahme von der Online-Meldung vereinbart werden. Dies ist auf formlosen Antrag möglich. Die Pflicht, die erforderlichen Auskünfte zu erteilen, bleibt jedoch weiterhin bestehen.

Nach § 6 Absatz 3 BeherbStatG besteht für Unternehmen deren Inhaberinnen/Inhaber Existenzgründerinnen/Existenzgründer sind, im Kalenderjahr der Betriebseröffnung keine Auskunftspflicht. In den beiden folgenden Kalenderjahren besteht dann keine Auskunftspflicht, wenn das Unternehmen im jeweils letzten abgeschlossenen Geschäftsjahr Umsätze in Höhe von weniger als 800 000 Euro erwirtschaftet hat. Gesellschaften können sich auf die Befreiung von der Auskunftspflicht berufen, wenn alle an der Gesellschaft Beteiligten Existenzgründerinnen/Existenzgründer sind. Existenzgründerinnen/Existenzgründer sind natürliche Personen, die eine gewerbliche oder freiberufliche Tätigkeit in Form einer Neugründung, einer Übernahme oder einer tätigen Beteiligung aus abhängiger Beschäftigung oder aus der Nichtbeschäftigung heraus aufnehmen, § 6 Absatz 4 BeherbStatG. Existenzgründerinnen/Existenzgründer, die von ihrem Recht, keine Auskunft zu erteilen, Gebrauch machen wollen, haben das Vorliegen der vorgenannten Voraussetzungen nachzuweisen. Es steht ihnen jedoch frei, die Auskünfte zu erteilen.

Erteilen Auskunftspflichtige keine, keine vollständige, keine richtige oder nicht rechtzeitig Auskunft, können sie zur Erteilung der Auskunft mit einem Zwangsgeld angehalten werden.

¹ Den Wortlaut der nationalen Rechtsvorschriften in der jeweils geltenden Fassung finden Sie unter <https://www.gesetze-im-internet.de/>.

² Die Rechtsakte der EU in der jeweils geltenden Fassung und in deutscher Sprache finden Sie auf der Internetseite des Amtes für Veröffentlichungen der Europäischen Union unter <https://eur-lex.europa.eu/>.

Darüber hinaus handelt gem. § 23 BStatG ordnungswidrig, wer

- vorsätzlich oder fahrlässig entgegen § 15 Absatz 1 Satz 2, Absatz 2 und 5 Satz 1 BStatG eine Auskunft nicht, nicht rechtzeitig, nicht vollständig oder nicht wahrheitsgemäß erteilt,
- entgegen § 15 Absatz 3 BStatG eine Antwort nicht in der vorgeschriebenen Form erteilt oder
- entgegen § 11a Absatz 2 Satz 1 BStatG ein dort genanntes Verfahren nicht nutzt.

Die Ordnungswidrigkeit kann mit einer Geldbuße bis zu fünftausend Euro geahndet werden.

Nach § 15 Absatz 7 BStatG hat eine Anfechtungsklage gegen die Aufforderung zur Auskunftserteilung keine aufschiebende Wirkung.

Geheimhaltung

Die erhobenen Einzelangaben werden nach § 16 BStatG grundsätzlich geheim gehalten. Nur in ausdrücklich gesetzlich geregelten Ausnahmefällen oder wenn die Auskunftgebenden eingewilligt haben, dürfen Einzelangaben übermittelt werden.

Eine Übermittlung von Einzelangaben ist grundsätzlich zulässig an:

- öffentliche Stellen und Institutionen innerhalb des statistischen Verbunds, die mit der Durchführung einer Bundes- oder europäischen Statistik betraut sind (z. B. die Statistischen Ämter der Länder, die Bundesbank, das Statistische Amt der Europäischen Union [Eurostat]),
- Dienstleister, zu denen ein Auftragsverhältnis besteht (z. B. ITZBund, Rechenzentren der Länder).

Nach § 7 BeherbStatG dürfen an die obersten Bundes- und Landesbehörden für die Verwendung gegenüber den gesetzgebenden Körperschaften und für Zwecke der Planung, jedoch nicht für die Regelung von Einzelfällen, vom Statistischen Bundesamt und den statistischen Ämtern der Länder Tabellen mit statistischen Ergebnissen übermittelt werden, auch soweit Tabellenfelder nur einen einzigen Fall ausweisen.

Nach § 16 Absatz 6 BStatG ist es zulässig, den Hochschulen oder sonstigen Einrichtungen mit der Aufgabe unabhängiger wissenschaftlicher Forschung für die Durchführung wissenschaftlicher Vorhaben

1. Einzelangaben zu übermitteln, wenn die Einzelangaben so anonymisiert sind, dass sie nur mit einem unverhältnismäßig großen Aufwand an Zeit, Kosten und Arbeitskraft den Befragten oder Betroffenen zugeordnet werden können (faktisch anonymisierte Einzelangaben),
2. innerhalb speziell abgesicherter Bereiche des Statistischen Bundesamtes und der statistischen Ämter der Länder Zugang zu Einzelangaben ohne Name und Anschrift (formal anonymisierte Einzelangaben) zu gewähren, wenn wirksame Vorkehrungen zur Wahrung der Geheimhaltung getroffen werden.

Nach Artikel 7 Absatz 1 der Verordnung (EU) Nr. 557/2013 über den Zugang zu vertraulichen Daten für wissenschaftliche Zwecke darf Eurostat in seinen Räumen oder in den Räumen einer von Eurostat anerkannten Zugangseinrichtung für wissenschaftliche Zwecke Einzelangaben ohne Name und Anschrift zugänglich machen. Nach Artikel 7 Absatz 2 der Verordnung darf Eurostat darüber hinaus Einzelangaben für wissenschaftliche Zwecke weitergeben, wenn diese so verändert wurden, dass die Gefahr einer Identifizierung der statistischen Einheit auf ein angemessenes Maß verringert wurde. Der Zugang nach Absatz 2 kann gewährt werden, sofern in der den Zugang beantragenden Forschungseinrichtung geeignete Sicherheitsmaßnahmen getroffen wurden.

Die Pflicht zur Geheimhaltung besteht auch für Personen, die Einzelangaben erhalten.

Hilfsmerkmale, Identnummer, Löschung, Statistikregister

Name und Anschrift des Beherbergungsbetriebes sowie Name und Telefonnummer oder E-Mail-Adresse der für Rückfragen zur Verfügung stehenden Person sind Hilfsmerkmale, die lediglich der technischen Durchführung der Erhebung dienen. Angaben zu den Erhebungsmerkmalen werden solange verarbeitet und gespeichert, wie dies zur Erfüllung der gesetzlichen Verpflichtungen erforderlich ist.

Name und Anschrift des Betriebes sowie die Identnummer werden im Unternehmensregister für statistische Zwecke (Statistikregister) gespeichert (§ 13 Absatz 1 BStatG in Verbindung mit § 1 Absatz 1 Statistikregistergesetz). Die verwendete Identnummer dient der Unterscheidung der in die Erhebung einbezogenen Betriebe sowie der rationellen Aufbereitung und besteht aus einer frei vergebenen laufenden Nummer. Die Identnummer darf in den Datensätzen mit den Angaben zu den Erhebungsmerkmalen bis zu 30 Jahre aufbewahrt werden. Danach wird sie gelöscht.

Rechte der Betroffenen, Kontaktdaten der Datenschutzbeauftragten, Recht auf Beschwerde

Die Auskunftgebenden, deren personenbezogene Angaben verarbeitet werden, können

- eine Auskunft nach Artikel 15 DS-GVO,
- die Berichtigung nach Artikel 16 DS-GVO,
- die Löschung nach Artikel 17 DS-GVO sowie
- die Einschränkung der Verarbeitung nach Artikel 18 DS-GVO

der jeweils sie betreffenden personenbezogenen Angaben beantragen oder der Verarbeitung ihrer personenbezogenen Angaben nach Artikel 21 DS-GVO widersprechen.

Sollte von den oben genannten Rechten Gebrauch gemacht werden, prüft die zuständige öffentliche Stelle, ob die gesetzlichen Voraussetzungen hierfür erfüllt sind. Die antragstellende Person wird gegebenenfalls aufgefordert, ihre Identität nachzuweisen, bevor weitere Maßnahmen ergriffen werden.

Fragen und Beschwerden über die Einhaltung datenschutzrechtlicher Bestimmungen können jederzeit an die behördlichen Datenschutzbeauftragten der Statistischen Ämter des Bundes und der Länder oder an die jeweils zuständigen Datenschutzaufsichtsbehörden gerichtet werden. Deren Kontaktdaten finden Sie unter <https://www.statistikportal.de/de/datenschutz>

Monatserhebung im Tourismus

– Camping –

Erläuterungen zum Fragebogen

1 Zahl der tatsächlich angebotenen Stellplätze

Bitte geben Sie hier die Gesamtzahl der Stellplätze an, die am letzten Öffnungstag des Berichtsmonats für Urlaubscamping zur Verfügung standen. Als Stellplatz gilt die abgegrenzte Fläche, die für das Aufstellen eines mitgebrachten Wohnwagens, Zeltens oder ähnlichem gegebenenfalls einschließlich des gästeeigenen Kraftfahrzeuges bestimmt ist. Dabei werden Stellplätze unterschiedlicher Größen oder Ausstattung in gleicher Weise berücksichtigt.

Urlaubscamping liegt vor, wenn die Campingplatzbenutzung für einzelne Tage oder Wochen vereinbart worden ist. Dabei wird im allgemeinen kein pauschales Entgelt, sondern eine nach Dauer der Belegung und Personenzahl gestaffelte Gebühr berechnet.

Nicht einzubeziehen sind diejenigen Stellplätze, die für das Dauercamping bestimmt sind. Bei variabler Aufteilung der Belegungsfläche auf Dauer- und Urlaubscamping sind die Verhältnisse am Stichtag, dem letzten Öffnungstag des Berichtsmonats, entscheidend.

2 Angaben zu einer vorübergehenden Schließung, Wiedereröffnung oder gewerberechtlichen Abmeldung des Betriebes

Zur Klärung der Berichtspflicht und zur Vermeidung von Rückfragen bitten wir Sie, uns Angaben über eine vorübergehende Schließung Ihres Betriebes, z. B. wegen Betriebsferien oder saisonbedingter Betriebsruhe, zu machen. Bitte geben Sie hier auch das Datum der beabsichtigten Wiedereröffnung an. Dies hat den Zweck, dass Sie in der Zwischenzeit nicht monatlich Fehlanzeige melden müssen.

3 Abmeldung

Falls der Betrieb gewerberechtlich ganz abgemeldet worden ist, bitten wir um die Übermittlung einer behördlichen Bestätigung, z. B. in Form der Gewerbeabmeldung an eine der angegebenen Kontaktmöglichkeiten.

4 Beherbergungsleistung im Berichtsmonat: Anzahl der Ankünfte und Übernachtungen

Bitte tragen Sie in der Spalte „Ankünfte“ die Zahl der im Berichtsmonat angekommenen Gäste ein. Die aus dem Vormonat noch anwesenden Gäste werden hier nicht berücksichtigt. Tagesgäste werden nicht erfasst.

In der Spalte „Übernachtungen“ tragen Sie bitte alle Übernachtungen ein, sowohl die der im Berichtsmonat angekommenen als auch der aus dem Vormonat noch anwesenden Gäste.

Beispiel: Familie Mustermann aus Wiesbaden kommt mit 3 Personen am 25. Juli an und reist am 6. August wieder ab. Dann sind folgende Zahlen einzutragen:

- Berichtsmonat Juli:
Zeile Deutschland
3 Ankünfte und 21 Übernachtungen
(3 Gäste mit je 7 Übernachtungen)
- Berichtsmonat August:
Zeile Deutschland
0 Ankünfte und 15 Übernachtungen
(3 Gäste mit je 5 Übernachtungen)

Sofern im Berichtsmonat keine Ankünfte und Übernachtungen zu verzeichnen waren, ist die Abgabe einer Fehlanzeige erforderlich.

5 Wohnsitz der Gäste

Entscheidend ist der ständige Wohnsitz oder ständige Aufenthaltsort der Gäste, unabhängig von deren Staatsangehörigkeit.

6 Einschließlich Liechtenstein

7 Albanien, Andorra, Bosnien und Herzegowina, Guernsey, Isle of Man, Jersey, Kosovo, Mazedonien, Moldawien, Monaco, Montenegro, San Marino, Serbien, Spitzbergen, Vatikanstadt, Weißrussland

8 Ägypten, Algerien, Angola, Äquatorialguinea, Äthiopien, Benin, Botswana, Burkina Faso, Burundi, Demokratische Republik Kongo, Dschibuti, Elfenbeinküste, Eritrea, Gabun, Gambia, Ghana, Guinea, Guinea-Bissau, Kamerun, Kap Verde, Kenia, Komoren, Kongo, Lesotho, Liberia, Libyen, Madagaskar, Malawi, Mali, Marokko, Mauretanien, Mauritius, Mayotte, Mosambik, Namibia, Niger, Nigeria, Ruanda, Sambia, São Tomé und Príncipe, Senegal, Seychellen, Sierra Leone, Simbabwe, Somalia, Süd Sudan, Sudan, Swasiland, Tansania, Togo, Tschad, Tunesien, Uganda, Westsahara, Zentralafrikanische Republik

9 Anguilla, Antigua und Barbuda, Aruba, Bahamas, Barbados, Belize, Cayman Inseln, Costa Rica, Dominica, Dominikanische Republik, El Salvador, Grenada, Guatemala, Haiti, Honduras, Jamaika, Jungferninseln, Kuba, Mexiko, Montserrat, Nicaragua, Panama, Puerto Rico, Saint-Barthélemy, Saint Kitts und Nevis, Saint Lucia, Saint Martin, Saint Vincent und die Grenadinen, Trinidad und Tobago, Turks- und Caicosinseln

10 Argentinien, Bolivien, Chile, Ecuador, Falklandinseln, Guyana, Kolumbien, Paraguay, Peru, Suriname, Uruguay, Venezuela

11 Bermuda, Grönland, Saint Pierre und Miquelon

12 Bahrain, Irak, Katar, Kuwait, Oman, Saudi-Arabien, Vereinigte Arabische Emirate

- 13** Afghanistan, Armenien, Aserbajdschan, Bangladesch, Bhutan, Brunei, Georgien, Indonesien, Iran, Jemen, Jordanien, Kambodscha, Kasachstan, Kirgisistan, Laos, Libanon, Macau, Malaysia, Malediven, Mongolei, Myanmar, Nepal, Nordkorea, Osttimor, Pakistan, Palästina, Philippinen, Singapur, Sri Lanka, Syrien, Tadschikistan, Thailand, Turkmenistan, Usbekistan, Vietnam
- 14** Amerikanisch Samoa, Antarktis, Cookinseln, Fidschi, Französisch-Polynesien, Französische Süd- und Antarktisgebiete, Guam, Heard und McDonaldinseln, Kiribati, Kokosinseln, Marshallinseln, Mikronesien, Nauru, Neukaledonien, Neuseeland, Norfolkinsel, Niue, Nördliche Marianen, Palau, Papua-Neuguinea, Pitcairnsinseln, Salomonen, Samoa, Südgeorgien und die Südlichen Sandwichinseln, Tokelau, Tonga, Tuvalu, Vanuatu, Wallis und Futuna, Weihnachtsinsel

FÜR IHRE UNTERLAGEN

Monatserhebung im Tourismus

– Sonstiges Beherbergungsgewerbe –

SOB

Rücksendung bitte bis
zum 10. KT des Folgemonats

Statistisches Landesamt Sachsen-Anhalt
Dezernat 35
Merseburger Str. 2
06110 Halle (Saale)

Statistisches Landesamt Sachsen-Anhalt Postfach 20 11 56 06012 Halle (Saale)

Ansprechpartner/-in für Rückfragen
(freiwillige Angabe)

Sie erreichen uns über
Telefon: (0345) 2318-0

Name:

E-Mail:
tourismus@statistik.mi.sachsen-anhalt.de

Vielen Dank für Ihre Mitarbeit.

Telefon oder E-Mail:

Bitte beachten Sie bei der Beantwortung der Fragen die Erläuterungen zu **1** bis **14** in der separaten Unterlage.

Falls Anschrift oder Firmierung nicht mehr zutreffen, bitte auf Seite 2 korrigieren.

Identnummer
(bei Rückfragen bitte angeben)

Identnummer

Hinweis auf die Erhebungseinheit:

Die im Erhebungsteil des Fragebogens erfragten Angaben beziehen sich auf den einzelnen Beherbergungsbetrieb oder, falls die Beherbergung eine Nebentätigkeit des Betriebes ist, auf den mit dieser Nebentätigkeit befassten fachlichen Betriebsteil.

A **Berichtsmonat und Berichtsjahr** 01 2 0
Monat Jahr

B **Angebot an Gästebetten**
i Flüchtlinge sind bei der Meldung nicht zu berücksichtigen.

1 Bitte nennen Sie die **Anzahl** der am letzten Öffnungstag des Berichtsmonats **tatsächlich angebotenen Betten**. **1** 04

C **Angaben zu einer vorübergehenden Schließung, Wiedereröffnung oder gewerberechtl. Abmeldung des Betriebes** **2**

i Bitte teilen Sie uns auch vorübergehende Schließungen mit, damit Sie für diesen Zeitraum keinen leeren Fragebogen senden müssen.

1 Der Betrieb wird vorübergehend geschlossen am 08 dieses Berichtsmonats
Tag

2 Der Betrieb wird voraussichtlich wieder eröffnet am 09
Tag Monat Jahr

3 Der Betrieb wurde **gewerberechtlich** endgültig abgemeldet am **3** 10 dieses Berichtsmonats
Tag

▶ Senden Sie uns bitte in diesem Fall die Gewerbeabmeldung zu.

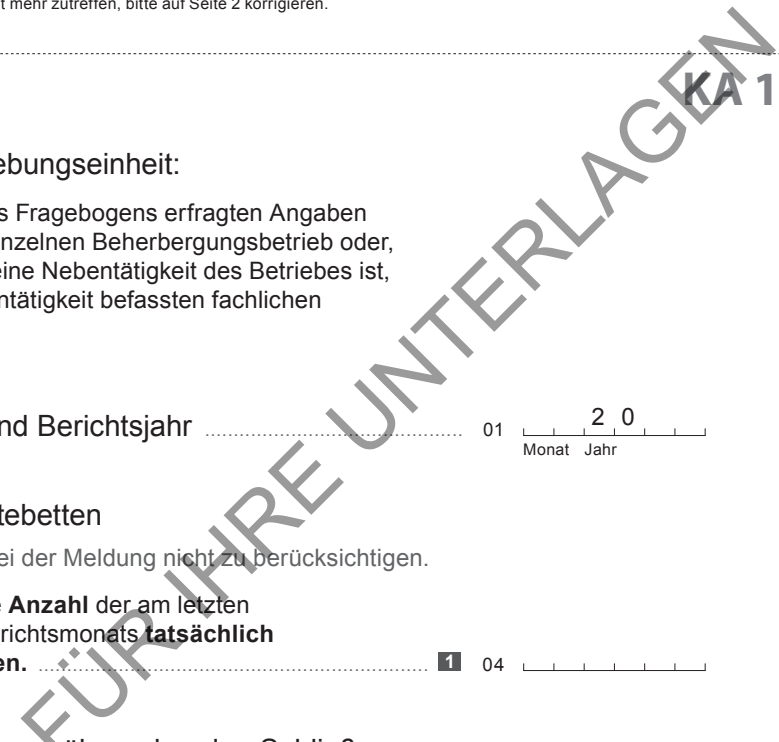

Bitte aktualisieren Sie Ihre Anschrift, falls erforderlich.

Name und Anschrift

Bitte zurücksenden an

Statistisches Landesamt Sachsen-Anhalt
Dezernat 35
Postfach 20 11 56
06012 Halle (Saale)

Bemerkungen

Zur Vermeidung von Rückfragen unsererseits können Sie hier auf besondere Ereignisse und Umstände hinweisen, die Einfluss auf Ihre Angaben haben.

Identnummer

FÜR IHRE UNTERLAGEN

D Beherbergungsleistung im Berichtsmonat 4

i Geben Sie in der folgenden Länderliste bitte jeweils die Zahl der angekommenen Gäste (= Ankünfte der Gäste, die übernachtet haben – ohne Tagesgäste und Flüchtlinge) und die Zahl der Übernachtungen im Berichtsmonat an.

Wohnsitz der Gäste 5 (nicht Staatsangehörigkeit)	Anzahl der Ankünfte	Anzahl der Übernachtungen	Wohnsitz der Gäste 5 (nicht Staatsangehörigkeit)	Anzahl der Ankünfte	Anzahl der Übernachtungen
Deutschland 13	_____	_____	Tschech. Republik 40	_____	_____
Europa					
Belgien 21	_____	_____	Türkei 41	_____	_____
Bulgarien 47	_____	_____	Ukraine 44	_____	_____
Dänemark 22	_____	_____	Ungarn 42	_____	_____
Estland 15	_____	_____	Zypern 45	_____	_____
Finnland 23	_____	_____	Sonstiges Europa 7 43	_____	_____
			Afrika		
Frankreich 24	_____	_____	Rep. Südafrika 50	_____	_____
Griechenland 25	_____	_____	Sonstiges Afrika 8 55	_____	_____
			Amerika		
Großbritannien/ Nordirland 26	_____	_____	Kanada 70	_____	_____
Irland, Republik 27	_____	_____	USA 71	_____	_____
Island 28	_____	_____	Mittelamerika/Karibik 9 72	_____	_____
Italien 29	_____	_____	Brasilien 73	_____	_____
Kroatien 20	_____	_____	Sonst. Südamerika ... 10 74	_____	_____
Lettland 16	_____	_____	Sonst. Nordamerika .. 11 76	_____	_____
Litauen 17	_____	_____	Asien		
Luxemburg 30	_____	_____	Arabische Golfstaaten 12 60	_____	_____
Malta 18	_____	_____	China, Volksrepublik Hongkong 61	_____	_____
Niederlande 31	_____	_____	Indien 69	_____	_____
Norwegen 32	_____	_____	Israel 62	_____	_____
Österreich 33	_____	_____	Japan 63	_____	_____
Polen 34	_____	_____	Südkorea 64	_____	_____
Portugal 35	_____	_____	Taiwan 65	_____	_____
Rumänien 48	_____	_____	Sonstiges Asien 13 66	_____	_____
Russland 36	_____	_____	Australien, Ozeanien		
Schweden 37	_____	_____	Australien 75	_____	_____
Schweiz 6 38	_____	_____	Neuseeland, Ozeanien 14 79	_____	_____
Slowakische Republik ... 19	_____	_____	Ohne Angabe 90	_____	_____
Slowenien 46	_____	_____	Insgesamt 99		
Spanien 39	_____	_____		_____	_____

Monatserhebung im Tourismus

– Sonstiges Beherbergungsgewerbe –

Unterrichtung nach § 17 Bundesstatistikgesetz (BStatG)¹ und nach der Datenschutz-Grundverordnung (EU) 2016/679 (DS-GVO)²

Zweck, Art und Umfang der Erhebung

Die Monatserhebung im Tourismus wird bei allen Betrieben oder Betriebsteilen durchgeführt, die nach Einrichtung oder Zweckbestimmung dazu dienen, mindestens zehn Gäste gleichzeitig vorübergehend zu beherbergen. Das Merkmal „Zahl der Gästezimmer“ wird zusätzlich einmal jährlich erhoben. Die Ergebnisse der Monatserhebung im Tourismus dienen als Grundlage für tourismuspolitische Entscheidungen, für infrastrukturelle Planungen sowie für Maßnahmen der Tourismuswerbung und der Marktforschung.

Nach der Definition der Welttourismus-Organisation umfasst der Tourismus „die Aktivitäten von Personen, die an Orte außerhalb ihrer gewohnten Umgebung reisen und sich dort zu Freizeit-, Geschäfts- oder bestimmten anderen Zwecken nicht länger als ein Jahr ohne Unterbrechung aufhalten“.

Mit den Ergebnissen der Monatserhebung im Tourismus werden auch die aus der europäischen Tourismusstatistik-Verordnung resultierenden Datenlieferungsverpflichtungen erfüllt.

Rechtsgrundlagen, Auskunftspflicht

Rechtsgrundlagen sind die Verordnung (EU) Nr. 692/2011 über die europäische Tourismusstatistik sowie das Beherbergungsgesetz (BeherbStatG) in Verbindung mit dem BStatG.

Erhoben werden die Angaben zu § 4 BeherbStatG.

Die Auskunftspflicht ergibt sich aus § 6 Absatz 1 Satz 1 BeherbStatG in Verbindung mit § 15 BStatG. Nach § 6 Absatz 1 Satz 2 BeherbStatG sind die Inhaberin, der Inhaber, die Leiterin oder der Leiter des Beherbergungsbetriebes auskunftspflichtig.

Nach § 11a Absatz 2 BStatG sind alle Unternehmen und Betriebe verpflichtet, ihre Meldungen auf elektronischem Weg an die statistischen Ämter zu übermitteln. Hierzu sind die von den statistischen Ämtern zur Verfügung gestellten Online-Verfahren zu nutzen. Im begründeten Einzelfall kann eine zeitlich befristete Ausnahme von der Online-Meldung vereinbart werden. Dies ist auf formlosen Antrag möglich. Die Pflicht, die erforderlichen Auskünfte zu erteilen, bleibt jedoch weiterhin bestehen.

Nach § 6 Absatz 3 BeherbStatG besteht für Unternehmen deren Inhaberinnen/Inhaber Existenzgründerinnen/Existenzgründer sind, im Kalenderjahr der Betriebseröffnung keine Auskunftspflicht. In den beiden folgenden Kalenderjahren besteht dann keine Auskunftspflicht, wenn das Unternehmen im jeweils letzten abgeschlossenen Geschäftsjahr Umsätze in Höhe von weniger als 800 000 Euro erwirtschaftet hat. Gesellschaften können sich auf die Befreiung von der Auskunftspflicht berufen, wenn alle an der Gesellschaft Beteiligten Existenzgründerinnen/Existenzgründer sind. Existenzgründerinnen/Existenzgründer sind natürliche Personen, die eine gewerbliche oder freiberufliche Tätigkeit in Form einer Neugründung, einer Übernahme oder einer tätigen Beteiligung aus abhängiger Beschäftigung oder aus der Nichtbeschäftigung heraus aufnehmen, § 6 Absatz 4 BeherbStatG. Existenzgründerinnen/Existenzgründer, die von ihrem Recht, keine Auskunft zu erteilen, Gebrauch machen wollen, haben das Vorliegen der vorgenannten Voraussetzungen nachzuweisen. Es steht ihnen jedoch frei, die Auskünfte zu erteilen.

Erteilen Auskunftspflichtige keine, keine vollständige, keine richtige oder nicht rechtzeitig Auskunft, können sie zur Erteilung der Auskunft mit einem Zwangsgeld angehalten werden.

¹ Den Wortlaut der nationalen Rechtsvorschriften in der jeweils geltenden Fassung finden Sie unter <https://www.gesetze-im-internet.de/>.

² Die Rechtsakte der EU in der jeweils geltenden Fassung und in deutscher Sprache finden Sie auf der Internetseite des Amtes für Veröffentlichungen der Europäischen Union unter <https://eur-lex.europa.eu/>.

Darüber hinaus handelt gem. § 23 BStatG ordnungswidrig, wer

- vorsätzlich oder fahrlässig entgegen § 15 Absatz 1 Satz 2, Absatz 2 und 5 Satz 1 BStatG eine Auskunft nicht, nicht rechtzeitig, nicht vollständig oder nicht wahrheitsgemäß erteilt,
- entgegen § 15 Absatz 3 BStatG eine Antwort nicht in der vorgeschriebenen Form erteilt oder
- entgegen § 11a Absatz 2 Satz 1 BStatG ein dort genanntes Verfahren nicht nutzt.

Die Ordnungswidrigkeit kann mit einer Geldbuße bis zu fünftausend Euro geahndet werden.

Nach § 15 Absatz 7 BStatG hat eine Anfechtungsklage gegen die Aufforderung zur Auskunftserteilung keine aufschiebende Wirkung.

Geheimhaltung

Die erhobenen Einzelangaben werden nach § 16 BStatG grundsätzlich geheim gehalten. Nur in ausdrücklich gesetzlich geregelten Ausnahmefällen oder wenn die Auskunftgebenden eingewilligt haben, dürfen Einzelangaben übermittelt werden.

Eine Übermittlung von Einzelangaben ist grundsätzlich zulässig an:

- öffentliche Stellen und Institutionen innerhalb des statistischen Verbunds, die mit der Durchführung einer Bundes- oder europäischen Statistik betraut sind (z. B. die Statistischen Ämter der Länder, die Bundesbank, das Statistische Amt der Europäischen Union [Eurostat]),
- Dienstleister, zu denen ein Auftragsverhältnis besteht (z. B. ITZBund, Rechenzentren der Länder).

Nach § 7 BeherbStatG dürfen an die obersten Bundes- und Landesbehörden für die Verwendung gegenüber den gesetzgebenden Körperschaften und für Zwecke der Planung, jedoch nicht für die Regelung von Einzelfällen, vom Statistischen Bundesamt und den statistischen Ämtern der Länder Tabellen mit statistischen Ergebnissen übermittelt werden, auch soweit Tabellenfelder nur einen einzigen Fall ausweisen.

Nach § 16 Absatz 6 BStatG ist es zulässig, den Hochschulen oder sonstigen Einrichtungen mit der Aufgabe unabhängiger wissenschaftlicher Forschung für die Durchführung wissenschaftlicher Vorhaben

1. Einzelangaben zu übermitteln, wenn die Einzelangaben so anonymisiert sind, dass sie nur mit einem unverhältnismäßig großen Aufwand an Zeit, Kosten und Arbeitskraft den Befragten oder Betroffenen zugeordnet werden können (faktisch anonymisierte Einzelangaben),
2. innerhalb speziell abgesicherter Bereiche des Statistischen Bundesamtes und der statistischen Ämter der Länder Zugang zu Einzelangaben ohne Name und Anschrift (formal anonymisierte Einzelangaben) zu gewähren, wenn wirksame Vorkehrungen zur Wahrung der Geheimhaltung getroffen werden.

Nach Artikel 7 Absatz 1 der Verordnung (EU) Nr. 557/2013 über den Zugang zu vertraulichen Daten für wissenschaftliche Zwecke darf Eurostat in seinen Räumen oder in den Räumen einer von Eurostat anerkannten Zugangseinrichtung für wissenschaftliche Zwecke Einzelangaben ohne Name und Anschrift zugänglich machen. Nach Artikel 7 Absatz 2 der Verordnung darf Eurostat darüber hinaus Einzelangaben für wissenschaftliche Zwecke weitergeben, wenn diese so verändert wurden, dass die Gefahr einer Identifizierung der statistischen Einheit auf ein angemessenes Maß verringert wurde. Der Zugang nach Absatz 2 kann gewährt werden, sofern in der den Zugang beantragenden Forschungseinrichtung geeignete Sicherheitsmaßnahmen getroffen wurden.

Die Pflicht zur Geheimhaltung besteht auch für Personen, die Einzelangaben erhalten.

Hilfsmerkmale, Identnummer, Löschung, Statistikregister

Name und Anschrift des Beherbergungsbetriebes sowie Name und Telefonnummer oder E-Mail-Adresse der für Rückfragen zur Verfügung stehenden Person sind Hilfsmerkmale, die lediglich der technischen Durchführung der Erhebung dienen. Angaben zu den Erhebungsmerkmalen werden solange verarbeitet und gespeichert, wie dies zur Erfüllung der gesetzlichen Verpflichtungen erforderlich ist.

Name und Anschrift des Betriebes sowie die Identnummer werden im Unternehmensregister für statistische Zwecke (Statistikregister) gespeichert (§ 13 Absatz 1 BStatG in Verbindung mit § 1 Absatz 1 Statistikregistergesetz). Die verwendete Identnummer dient der Unterscheidung der in die Erhebung einbezogenen Betriebe sowie der rationellen Aufbereitung und besteht aus einer frei vergebenen laufenden Nummer. Die Identnummer darf in den Datensätzen mit den Angaben zu den Erhebungsmerkmalen bis zu 30 Jahre aufbewahrt werden. Danach wird sie gelöscht.

Rechte der Betroffenen, Kontaktdaten der Datenschutzbeauftragten, Recht auf Beschwerde

Die Auskunftgebenden, deren personenbezogene Angaben verarbeitet werden, können

- eine Auskunft nach Artikel 15 DS-GVO,
- die Berichtigung nach Artikel 16 DS-GVO,
- die Löschung nach Artikel 17 DS-GVO sowie
- die Einschränkung der Verarbeitung nach Artikel 18 DS-GVO

der jeweils sie betreffenden personenbezogenen Angaben beantragen oder der Verarbeitung ihrer personenbezogenen Angaben nach Artikel 21 DS-GVO widersprechen.

Sollte von den oben genannten Rechten Gebrauch gemacht werden, prüft die zuständige öffentliche Stelle, ob die gesetzlichen Voraussetzungen hierfür erfüllt sind. Die antragstellende Person wird gegebenenfalls aufgefordert, ihre Identität nachzuweisen, bevor weitere Maßnahmen ergriffen werden.

Fragen und Beschwerden über die Einhaltung datenschutzrechtlicher Bestimmungen können jederzeit an die behördlichen Datenschutzbeauftragten der Statistischen Ämter des Bundes und der Länder oder an die jeweils zuständigen Datenschutzaufsichtsbehörden gerichtet werden. Deren Kontaktdaten finden Sie unter

<https://www.statistikportal.de/de/datenschutz>

FÜR IHRE DATEN

Monatserhebung im Tourismus

– Sonstiges Beherbergungsgewerbe –

Erläuterungen zum Fragebogen

1 Zahl der tatsächlich angebotenen Betten

Bitte geben Sie hier die Gesamtzahl der Betten an, die am letzten Öffnungstag des Berichtsmonats zur Beherbergung von Gästen zur Verfügung standen. Die Anzahl der Betten entspricht dabei der Anzahl der Personen, die bei Normalbelegung gleichzeitig hätten übernachten können. Doppelbetten zählen dabei als zwei Schlafgelegenheiten. Klappbetten, Schlafcouchen und -sofas, die regulär als Schlafgelegenheit angeboten werden, gehören auch dazu.

Nicht zu berücksichtigen sind behelfsmäßige Schlafgelegenheiten (z. B. Zustellbetten, Kinderbetten), bei deren Benutzung lediglich ein Aufschlag zum Übernachtungspreis berechnet wird.

2 Angaben zu einer vorübergehenden Schließung, Wiedereröffnung oder gewerberechtlichen Abmeldung des Betriebes

Zur Klärung der Berichtspflicht und zur Vermeidung von Rückfragen bitten wir Sie, uns Angaben über eine vorübergehende Schließung Ihres Betriebes, z. B. wegen Betriebsferien oder saisonbedingter Betriebsruhe, zu machen. Bitte geben Sie hier auch das Datum der beabsichtigten Wiedereröffnung an. Dies hat den Zweck, dass Sie in der Zwischenzeit nicht monatlich Fehlanzeige melden müssen.

3 Abmeldung

Falls der Betrieb gewerberechtlich ganz abgemeldet worden ist, bitten wir um die Übermittlung einer behördlichen Bestätigung, z. B. in Form der Gewerbeabmeldung an eine der angegebenen Kontaktmöglichkeiten.

4 Beherbergungsleistung im Berichtsmonat: Anzahl der Ankünfte und Übernachtungen

Bitte tragen Sie in der Spalte „Ankünfte“ die Zahl der im Berichtsmonat angekommenen Gäste ein. Die aus dem Vormonat noch anwesenden Gäste werden hier nicht berücksichtigt. Tagesgäste werden nicht erfasst.

In der Spalte „Übernachtungen“ tragen Sie bitte alle Übernachtungen ein, sowohl die der im Berichtsmonat angekommenen als auch der aus dem Vormonat noch anwesenden Gäste.

Beispiel: Familie Mustermann aus Wiesbaden kommt mit 3 Personen am 25. Juli an und reist am 6. August wieder ab. Dann sind folgende Zahlen einzutragen:

– Berichtsmonat Juli:
Zeile Deutschland
3 Ankünfte und 21 Übernachtungen
(3 Gäste mit je 7 Übernachtungen)

– Berichtsmonat August:
Zeile Deutschland
0 Ankünfte und 15 Übernachtungen
(3 Gäste mit je 5 Übernachtungen)

Sofern im Berichtsmonat keine Ankünfte und Übernachtungen zu verzeichnen waren, ist die Abgabe einer Fehlanzeige erforderlich.

5 Wohnsitz der Gäste

Entscheidend ist der ständige Wohnsitz oder ständige Aufenthaltsort der Gäste, unabhängig von deren Staatsangehörigkeit.

6 Einschließlich Liechtenstein

7 Albanien, Andorra, Bosnien und Herzegowina, Guernsey, Isle of Man, Jersey, Kosovo, Mazedonien, Moldawien, Monaco, Montenegro, San Marino, Serbien, Spitzbergen, Vatikanstadt, Weißrussland

8 Ägypten, Algerien, Angola, Äquatorialguinea, Äthiopien, Benin, Botswana, Burkina Faso, Burundi, Demokratische Republik Kongo, Dschibuti, Elfenbeinküste, Eritrea, Gabun, Gambia, Ghana, Guinea, Guinea-Bissau, Kamerun, Kap Verde, Kenia, Komoren, Kongo, Lesotho, Liberia, Libyen, Madagaskar, Malawi, Mali, Marokko, Mauretanien, Mauritius, Mayotte, Mosambik, Namibia, Niger, Nigeria, Ruanda, Sambia, São Tomé und Príncipe, Senegal, Seychellen, Sierra Leone, Simbabwe, Somalia, Süd Sudan, Sudan, Swasiland, Tansania, Togo, Tschad, Tunesien, Uganda, Westsahara, Zentralafrikanische Republik

9 Anguilla, Antigua und Barbuda, Aruba, Bahamas, Barbados, Belize, Cayman Inseln, Costa Rica, Dominica, Dominikanische Republik, El Salvador, Grenada, Guatemala, Haiti, Honduras, Jamaika, Jungferninseln, Kuba, Mexiko, Montserrat, Nicaragua, Panama, Puerto Rico, Saint-Barthélemy, Saint Kitts und Nevis, Saint Lucia, Saint Martin, Saint Vincent und die Grenadinen, Trinidad und Tobago, Turks- und Caicosinseln

10 Argentinien, Bolivien, Chile, Ecuador, Falklandinseln, Guyana, Kolumbien, Paraguay, Peru, Suriname, Uruguay, Venezuela

11 Bermuda, Grönland, Saint Pierre und Miquelon

12 Bahrain, Irak, Katar, Kuwait, Oman, Saudi-Arabien, Vereinigte Arabische Emirate

- 13 Afghanistan, Armenien, Aserbaidschan, Bangladesch, Bhutan, Brunei, Georgien, Indonesien, Iran, Jemen, Jordanien, Kambodscha, Kasachstan, Kirgisistan, Laos, Libanon, Macau, Malaysia, Malediven, Mongolei, Myanmar, Nepal, Nordkorea, Osttimor, Pakistan, Palästina, Philippinen, Singapur, Sri Lanka, Syrien, Tadschikistan, Thailand, Turkmenistan, Usbekistan, Vietnam
- 14 Amerikanisch Samoa, Antarktis, Cookinseln, Fidschi, Französisch-Polynesien, Französische Süd- und Antarktisgebiete, Guam, Heard und McDonaldinseln, Kiribati, Kokosinseln, Marshallinseln, Mikronesien, Nauru, Neukaledonien, Neuseeland, Norfolkinsel, Niue, Nördliche Marianen, Palau, Papua-Neuguinea, Pitcairnsinseln, Salomonen, Samoa, Südgeorgien und die Südlichen Sandwichinseln, Tokelau, Tonga, Tuvalu, Vanuatu, Wallis und Futuna, Weihnachtsinsel

FÜR IHRE UNTERLAGEN

Monatserhebung im Tourismus

– Hotellerie –

HOT

Rücksendung bitte bis
zum 10. KT des Folgemonats

Statistisches Landesamt Sachsen-Anhalt
Dezernat 35
Merseburger Str. 2
06110 Halle (Saale)

Statistisches Landesamt Sachsen-Anhalt Postfach 20 11 56 06012 Halle (Saale)

Ansprechpartner/-in für Rückfragen
(freiwillige Angabe)

Sie erreichen uns über
Telefon: (0345) 2318-0

Name:

E-Mail:
tourismus@statistik.mi.sachsen-anhalt.de

Vielen Dank für Ihre Mitarbeit.

Telefon oder E-Mail:

Bitte beachten Sie bei der Beantwortung der Fragen die Erläuterungen zu **1** bis **18** in der separaten Unterlage.

Falls Anschrift oder Firmierung nicht mehr zutreffen, bitte auf Seite 2 korrigieren.

Identnummer
(bei Rückfragen bitte angeben)

Identnummer

Hinweis auf die Erhebungseinheit:

Die im Erhebungsteil des Fragebogens erfragten Angaben beziehen sich auf den einzelnen Beherbergungsbetrieb oder, falls die Beherbergung eine Nebentätigkeit des Betriebes ist, auf den mit dieser Nebentätigkeit befassten fachlichen Betriebsteil.

A Berichtsmonat und Berichtsjahr 01 2 0
Monat Jahr

B Angebot an Gästebetten und Gästezimmern

i Flüchtlinge sind bei der Meldung nicht zu berücksichtigen.

1 Bitte nennen Sie die **Anzahl** der am letzten Öffnungstag des Berichtsmonats **tatsächlich angebotenen Betten**. **1** 04 _____

2 Diese Frage ist **nur für den Berichtsmonat Juli auszufüllen**: Bitte nennen Sie die Anzahl der am 31. Juli **tatsächlich angebotenen Gästezimmer**. **2** 05 _____

C Gästezimmerauslastung

i Diese Fragen sind **nur auszufüllen**, wenn Sie **mindestens 25 Gästezimmer** angeboten haben. Entscheidend ist dabei der Stand im letzten verfügbaren Juli.

Bitte beachten Sie: Zimmer, die Flüchtlingen angeboten werden oder von diesen belegt sind, dürfen Sie nicht bei Ihren Angaben zur Gästezimmerauslastung berücksichtigen.

1 Bitte nennen Sie die Anzahl der **angebotenen Gästezimmertage** im Berichtsmonat. **3** 02 _____

2 Bitte nennen Sie die Anzahl der **belegten Gästezimmertage** (Roomnights) im Berichtsmonat. **4** 03 _____

3 Liegen Ihnen Angaben zu C1 und C2 nicht vor, geben Sie bitte hilfsweise die **Auslastung der Gästezimmer** im Berichtsmonat **in vollen Prozent** an (gegebenenfalls eine sorgfältige Schätzung). **5** 06 _____

Bitte aktualisieren Sie Ihre Anschrift, falls erforderlich.

Name und Anschrift

Bitte zurücksenden an

Statistisches Landesamt Sachsen-Anhalt
Dezernat 35
Postfach 20 11 56
06012 Halle (Saale)

Bemerkungen

Zur Vermeidung von Rückfragen unsererseits können Sie hier auf besondere Ereignisse und Umstände hinweisen, die Einfluss auf Ihre Angaben haben.

Identnummer

D Angaben zu einer vorübergehenden Schließung, Wiedereröffnung oder gewerberechtlichen Abmeldung des Betriebes 6

i Bitte teilen Sie uns auch vorübergehende Schließungen mit, damit Sie für diesen Zeitraum keinen leeren Fragebogen senden müssen.

- 1 Der Betrieb wird vorübergehend geschlossen am 08 dieses Berichtsmonats
Tag
- 2 Der Betrieb wird voraussichtlich wieder eröffnet am 09 2 0
Tag Monat Jahr
- 3 Der Betrieb wurde **gewerberechtlich** endgültig abgemeldet am **7** 10 dieses Berichtsmonats
Tag

Senden Sie uns bitte in diesem Fall die Gewerbeabmeldung zu.

FÜR IHRE UNTERLAGEN

E Beherbergungsleistung im Berichtsmonat 3

i Geben Sie in der folgenden Länderliste bitte jeweils die Ankünfte und Übernachtungen der privat oder geschäftlich anreisenden Gäste (ohne Tagesgäste und Flüchtlinge) an.

Wohnsitz der Gäste 9 (nicht Staatsangehörigkeit)	Anzahl der Ankünfte	Anzahl der Übernachtungen	Wohnsitz der Gäste 9 (nicht Staatsangehörigkeit)	Anzahl der Ankünfte	Anzahl der Übernachtungen
Deutschland 13	_____	_____	Tschech. Republik 40	_____	_____
Europa			Türkei 41	_____	_____
Belgien 21	_____	_____	Ukraine 44	_____	_____
Bulgarien 47	_____	_____	Ungarn 42	_____	_____
Dänemark 22	_____	_____	Zypern 45	_____	_____
Estland 15	_____	_____	Sonstiges Europa 11 43	_____	_____
Finnland 23	_____	_____	Afrika		
Frankreich 24	_____	_____	Rep. Südafrika 50	_____	_____
Griechenland 25	_____	_____	Sonstiges Afrika 12 55	_____	_____
Großbritannien/ Nordirland 26	_____	_____	Amerika		
Irland, Republik 27	_____	_____	Kanada 70	_____	_____
Island 28	_____	_____	USA 71	_____	_____
Italien 29	_____	_____	Mittelamerika/Karibik 13 72	_____	_____
Kroatien 20	_____	_____	Brasilien 73	_____	_____
Lettland 16	_____	_____	Sonst. Südamerika ... 14 74	_____	_____
Litauen 17	_____	_____	Sonst. Nordamerika .. 15 76	_____	_____
Luxemburg 30	_____	_____	Asien		
Malta 18	_____	_____	Arabische Golfstaaten 16 60	_____	_____
Niederlande 31	_____	_____	China, Volksrepublik/ Hongkong 61	_____	_____
Norwegen 32	_____	_____	Indien 69	_____	_____
Österreich 33	_____	_____	Israel 62	_____	_____
Polen 34	_____	_____	Japan 63	_____	_____
Portugal 35	_____	_____	Südkorea 64	_____	_____
Rumänien 48	_____	_____	Taiwan 65	_____	_____
Russland 36	_____	_____	Sonstiges Asien 17 66	_____	_____
Schweden 37	_____	_____	Australien, Ozeanien		
Schweiz 10 38	_____	_____	Australien 75	_____	_____
Slowakische Republik ... 19	_____	_____	Neuseeland, Ozeanien 18 79	_____	_____
Slowenien 46	_____	_____	Ohne Angabe 90	_____	_____
Spanien 39	_____	_____	Insgesamt 99 <input type="text"/> <input type="text"/>		

Monatserhebung im Tourismus

– Hotellerie –

Unterrichtung nach § 17 Bundesstatistikgesetz (BStatG)¹ und nach der Datenschutz-Grundverordnung (EU) 2016/679 (DS-GVO)²

Zweck, Art und Umfang der Erhebung

Die Monatserhebung im Tourismus wird bei allen Betrieben oder Betriebsteilen durchgeführt, die nach Einrichtung oder Zweckbestimmung dazu dienen, mindestens zehn Gäste gleichzeitig vorübergehend zu beherbergen. Das Merkmal „Zahl der Gästezimmer“ wird zusätzlich einmal jährlich erhoben. Die Ergebnisse der Monatserhebung im Tourismus dienen als Grundlage für tourismuspolitische Entscheidungen, für infrastrukturelle Planungen sowie für Maßnahmen der Tourismuswerbung und der Marktforschung.

Nach der Definition der Welttourismus-Organisation umfasst der Tourismus „die Aktivitäten von Personen, die an Orte außerhalb ihrer gewohnten Umgebung reisen und sich dort zu Freizeit-, Geschäfts- oder bestimmten anderen Zwecken nicht länger als ein Jahr ohne Unterbrechung aufhalten“.

Mit den Ergebnissen der Monatserhebung im Tourismus werden auch die aus der europäischen Tourismusstatistik-Verordnung resultierenden Datenlieferungsverpflichtungen erfüllt.

Rechtsgrundlagen, Auskunftspflicht

Rechtsgrundlagen sind die Verordnung (EU) Nr. 692/2011 über die europäische Tourismusstatistik sowie das Beherbergungstatistikgesetz (BeherbStatG) in Verbindung mit dem BStatG.

Erhoben werden die Angaben zu § 4 BeherbStatG.

Die Auskunftspflicht ergibt sich aus § 6 Absatz 1 Satz 1 BeherbStatG in Verbindung mit § 15 BStatG. Nach § 6 Absatz 1 Satz 2 BeherbStatG sind die Inhaberin, der Inhaber, die Leiterin oder der Leiter des Beherbergungsbetriebes auskunftspflichtig.

Nach § 11a Absatz 2 BStatG sind alle Unternehmen und Betriebe verpflichtet, ihre Meldungen auf elektronischem Weg an die statistischen Ämter zu übermitteln. Hierzu sind die von den statistischen Ämtern zur Verfügung gestellten Online-Verfahren zu nutzen. Im begründeten Einzelfall kann eine zeitlich befristete Ausnahme von der Online-Meldung vereinbart werden. Dies ist auf formlosen Antrag möglich. Die Pflicht, die erforderlichen Auskünfte zu erteilen, bleibt jedoch weiterhin bestehen.

Nach § 6 Absatz 3 BeherbStatG besteht für Unternehmen deren Inhaberinnen/Inhaber Existenzgründerinnen/Existenzgründer sind, im Kalenderjahr der Betriebseröffnung keine Auskunftspflicht. In den beiden folgenden Kalenderjahren besteht dann keine Auskunftspflicht, wenn das Unternehmen im jeweils letzten abgeschlossenen Geschäftsjahr Umsätze in Höhe von weniger als 800 000 Euro erwirtschaftet hat. Gesellschaften können sich auf die Befreiung von der Auskunftspflicht berufen, wenn alle an der Gesellschaft Beteiligten Existenzgründerinnen/Existenzgründer sind. Existenzgründerinnen/Existenzgründer sind natürliche Personen, die eine gewerbliche oder freiberufliche Tätigkeit in Form einer Neugründung, einer Übernahme oder einer tätigen Beteiligung aus abhängiger Beschäftigung oder aus der Nichtbeschäftigung heraus aufnehmen, § 6 Absatz 4 BeherbStatG. Existenzgründerinnen/Existenzgründer, die von ihrem Recht, keine Auskunft zu erteilen, Gebrauch machen wollen, haben das Vorliegen der vorgenannten Voraussetzungen nachzuweisen. Es steht ihnen jedoch frei, die Auskünfte zu erteilen.

Erteilen Auskunftspflichtige keine, keine vollständige, keine richtige oder nicht rechtzeitig Auskunft, können sie zur Erteilung der Auskunft mit einem Zwangsgeld angehalten werden.

¹ Den Wortlaut der nationalen Rechtsvorschriften in der jeweils geltenden Fassung finden Sie unter <https://www.gesetze-im-internet.de/>.

² Die Rechtsakte der EU in der jeweils geltenden Fassung und in deutscher Sprache finden Sie auf der Internetseite des Amtes für Veröffentlichungen der Europäischen Union unter <https://eur-lex.europa.eu/>.

Darüber hinaus handelt gem. § 23 BStatG ordnungswidrig, wer

- vorsätzlich oder fahrlässig entgegen § 15 Absatz 1 Satz 2, Absatz 2 und 5 Satz 1 BStatG eine Auskunft nicht, nicht rechtzeitig, nicht vollständig oder nicht wahrheitsgemäß erteilt,
- entgegen § 15 Absatz 3 BStatG eine Antwort nicht in der vorgeschriebenen Form erteilt oder
- entgegen § 11a Absatz 2 Satz 1 BStatG ein dort genanntes Verfahren nicht nutzt.

Die Ordnungswidrigkeit kann mit einer Geldbuße bis zu fünftausend Euro geahndet werden.

Nach § 15 Absatz 7 BStatG hat eine Anfechtungsklage gegen die Aufforderung zur Auskunftserteilung keine aufschiebende Wirkung.

Geheimhaltung

Die erhobenen Einzelangaben werden nach § 16 BStatG grundsätzlich geheim gehalten. Nur in ausdrücklich gesetzlich geregelten Ausnahmefällen oder wenn die Auskunftgebenden eingewilligt haben, dürfen Einzelangaben übermittelt werden.

Eine Übermittlung von Einzelangaben ist grundsätzlich zulässig an:

- öffentliche Stellen und Institutionen innerhalb des statistischen Verbunds, die mit der Durchführung einer Bundes- oder europäischen Statistik betraut sind (z. B. die Statistischen Ämter der Länder, die Bundesbank, das Statistische Amt der Europäischen Union [Eurostat]),
- Dienstleister, zu denen ein Auftragsverhältnis besteht (z. B. ITZBund, Rechenzentren der Länder).

Nach § 7 BeherbStatG dürfen an die obersten Bundes- und Landesbehörden für die Verwendung gegenüber den gesetzgebenden Körperschaften und für Zwecke der Planung, jedoch nicht für die Regelung von Einzelfällen, vom Statistischen Bundesamt und den statistischen Ämtern der Länder Tabellen mit statistischen Ergebnissen übermittelt werden, auch soweit Tabellenfelder nur einen einzigen Fall ausweisen.

Nach § 16 Absatz 6 BStatG ist es zulässig, den Hochschulen oder sonstigen Einrichtungen mit der Aufgabe unabhängiger wissenschaftlicher Forschung für die Durchführung wissenschaftlicher Vorhaben

1. Einzelangaben zu übermitteln, wenn die Einzelangaben so anonymisiert sind, dass sie nur mit einem unverhältnismäßig großen Aufwand an Zeit, Kosten und Arbeitskraft den Befragten oder Betroffenen zugeordnet werden können (faktisch anonymisierte Einzelangaben),
2. innerhalb speziell abgesicherter Bereiche des Statistischen Bundesamtes und der statistischen Ämter der Länder Zugang zu Einzelangaben ohne Name und Anschrift (formal anonymisierte Einzelangaben) zu gewähren, wenn wirksame Vorkehrungen zur Wahrung der Geheimhaltung getroffen werden.

Nach Artikel 7 Absatz 1 der Verordnung (EU) Nr. 557/2013 über den Zugang zu vertraulichen Daten für wissenschaftliche Zwecke darf Eurostat in seinen Räumen oder in den Räumen einer von Eurostat anerkannten Zugangseinrichtung für wissenschaftliche Zwecke Einzelangaben ohne Name und Anschrift zugänglich machen. Nach Artikel 7 Absatz 2 der Verordnung darf Eurostat darüber hinaus Einzelangaben für wissenschaftliche Zwecke weitergeben, wenn diese so verändert wurden, dass die Gefahr einer Identifizierung der statistischen Einheit auf ein angemessenes Maß verringert wurde. Der Zugang nach Absatz 2 kann gewährt werden, sofern in der den Zugang beantragenden Forschungseinrichtung geeignete Sicherheitsmaßnahmen getroffen wurden.

Die Pflicht zur Geheimhaltung besteht auch für Personen, die Einzelangaben erhalten.

Hilfsmerkmale, Identnummer, Löschung, Statistikregister

Name und Anschrift des Beherbergungsbetriebes sowie Name und Telefonnummer oder E-Mail-Adresse der für Rückfragen zur Verfügung stehenden Person sind Hilfsmerkmale, die lediglich der technischen Durchführung der Erhebung dienen. Angaben zu den Erhebungsmerkmalen werden solange verarbeitet und gespeichert, wie dies zur Erfüllung der gesetzlichen Verpflichtungen erforderlich ist.

Name und Anschrift des Betriebes sowie die Identnummer werden im Unternehmensregister für statistische Zwecke (Statistikregister) gespeichert (§ 13 Absatz 1 BStatG in Verbindung mit § 1 Absatz 1 Statistikregistergesetz). Die verwendete Identnummer dient der Unterscheidung der in die Erhebung einbezogenen Betriebe sowie der rationellen Aufbereitung und besteht aus einer frei vergebenen laufenden Nummer. Die Identnummer darf in den Datensätzen mit den Angaben zu den Erhebungsmerkmalen bis zu 30 Jahre aufbewahrt werden. Danach wird sie gelöscht.

Rechte der Betroffenen, Kontaktdaten der Datenschutzbeauftragten, Recht auf Beschwerde

Die Auskunftgebenden, deren personenbezogene Angaben verarbeitet werden, können

- eine Auskunft nach Artikel 15 DS-GVO,
- die Berichtigung nach Artikel 16 DS-GVO,
- die Löschung nach Artikel 17 DS-GVO sowie
- die Einschränkung der Verarbeitung nach Artikel 18 DS-GVO

der jeweils sie betreffenden personenbezogenen Angaben beantragen oder der Verarbeitung ihrer personenbezogenen Angaben nach Artikel 21 DS-GVO widersprechen.

Sollte von den oben genannten Rechten Gebrauch gemacht werden, prüft die zuständige öffentliche Stelle, ob die gesetzlichen Voraussetzungen hierfür erfüllt sind. Die antragstellende Person wird gegebenenfalls aufgefordert, ihre Identität nachzuweisen, bevor weitere Maßnahmen ergriffen werden.

Fragen und Beschwerden über die Einhaltung datenschutzrechtlicher Bestimmungen können jederzeit an die behördlichen Datenschutzbeauftragten der Statistischen Ämter des Bundes und der Länder oder an die jeweils zuständigen Datenschutzaufsichtsbehörden gerichtet werden. Deren Kontaktdaten finden Sie unter

<https://www.statistikportal.de/de/datenschutz>

FÜR IHRE DATEN

Monatserhebung im Tourismus

– Hotellerie –

Erläuterungen zum Fragebogen

1 Zahl der tatsächlich angebotenen Betten

Bitte geben Sie hier die Gesamtzahl der Betten an, die am letzten Öffnungstag des Berichtsmonats zur Beherbergung von Gästen zur Verfügung standen. Die Anzahl der Betten entspricht dabei der Anzahl der Personen, die bei Normalbelegung gleichzeitig hätten übernachten können. Doppelbetten zählen dabei als zwei Schlafgelegenheiten. Klappbetten, Schlafcouchen und -sofas, die regulär als Schlafgelegenheit angeboten werden, gehören auch dazu. Nicht zu berücksichtigen sind behelfsmäßige Schlafgelegenheiten (z. B. Zustellbetten, Kinderbetten), bei deren Benutzung lediglich ein Aufschlag zum Übernachtungspreis berechnet wird.

2 Zahl der Gästezimmer am 31. Juli

Diese Frage ist nur für den Berichtsmonat Juli auszufüllen. Bitte geben Sie hier die Gesamtzahl der Zimmer an, die am 31. Juli zur Beherbergung von Gästen zur Verfügung standen. Als Gästezimmer gilt eine aus einem Raum oder einer Gruppe von Räumen bestehende Einheit, die eine unteilbare Mieteinheit in einem Beherbergungsbetrieb bildet. In diesem Sinne wird eine Ferienwohnung als eine Einheit (ein Gästezimmer) gezählt.

3 Zahl der angebotenen Gästezimmertage

Bitte geben Sie hier das Produkt aus der Zahl der angebotenen Zimmer und der Zahl der geöffneten Tage des Betriebs im Berichtsmonat an.

Beispiel: Ein Betrieb hat 30 Tage geöffnet und an jedem dieser Tage alle seine 50 Gästezimmer angeboten.
Berechnung: 50 Gästezimmer x 30 Tage = 1500 angebotene Zimmertage

4 Zahl der belegten Gästezimmertage (Roomnights)

Bitte geben Sie hier die Gesamtzahl der belegten Zimmertage aller Gästezimmer im Berichtsmonat an.

Beispiel: Ein Betrieb hat im Berichtsmonat 50 Gästezimmer angeboten. Davon war Zimmer Nr. 1 an 25 Tagen belegt, Zimmer Nr. 2 an 20 Tagen, Zimmer Nr. 3 an 30 Tagen usw.

Berechnung: 25 + 20 + 30 + ... = Anzahl der belegten Zimmertage

5 Auslastung der Gästezimmer

Bitte geben Sie die Auslastung der Gästezimmer im Berichtsmonat in Prozent an. Sollte Ihnen diese Angabe nicht bereitstehen, ist die manuelle Erfassung der Angaben unter C2 und C3 erforderlich.

Berechnung: Belegte Zimmertage/angebotene Zimmertage x 100 = Auslastung der Gästezimmer

6 Angaben zu einer vorübergehenden Schließung beziehungsweise Wiedereröffnung des Betriebes

Zur Klärung der Berichtspflicht und zur Vermeidung von Rückfragen bitten wir Sie, uns Angaben über eine vorübergehende Schließung Ihres Betriebes, z. B. wegen Betriebsferien oder saisonbedingter Betriebsruhe, zu machen. Bitte geben Sie hier auch das Datum der beabsichtigten Wiedereröffnung an. Dies hat den Zweck, dass Sie in der Zwischenzeit nicht monatlich Fehlanzeige melden müssen.

7 Abmeldung

Falls der Betrieb gewerberechtlich ganz abgemeldet worden ist, bitten wir um die Übermittlung einer behördlichen Bestätigung, z. B. in Form der Gewerbeabmeldung an eine der angegebenen Kontaktmöglichkeiten.

8 Beherbergungsleistung im Berichtsmonat: Anzahl der Ankünfte und Übernachtungen

Bitte tragen Sie in der Spalte „Ankünfte“ die Zahl der im Berichtsmonat angekommenen Gäste ein. Die aus dem Vormonat noch anwesenden Gäste werden hier nicht berücksichtigt. Tagesgäste werden nicht erfasst.

In der Spalte „Übernachtungen“ tragen Sie bitte alle Übernachtungen ein, sowohl die der im Berichtsmonat angekommenen als auch der aus dem Vormonat noch anwesenden Gäste.

Beispiel: Familie Mustermann aus Wiesbaden kommt mit 3 Personen am 25. Juli an und reist am 6. August wieder ab. Dann sind folgende Zahlen einzutragen:

- Berichtsmonat Juli
Zeile Deutschland
3 Ankünfte und 21 Übernachtungen
(3 Gäste mit je 7 Übernachtungen)
- Berichtsmonat August
Zeile Deutschland
0 Ankünfte und 15 Übernachtungen
(3 Gäste mit je 5 Übernachtungen)

Sofern im Berichtsmonat keine Ankünfte und Übernachtungen zu verzeichnen waren, ist die Abgabe einer Fehlanzeige erforderlich.

9 Wohnsitz der Gäste

Entscheidend ist der ständige Wohnsitz oder ständige Aufenthaltsort der Gäste, unabhängig von deren Staatsangehörigkeit.

10 Einschließlich Liechtenstein

11 Albanien, Andorra, Bosnien und Herzegowina, Guernsey, Isle of Man, Jersey, Kosovo, Mazedonien, Moldawien, Monaco, Montenegro, San Marino, Serbien, Spitzbergen, Vatikanstadt, Weißrussland

- 12** Ägypten, Algerien, Angola, Äquatorialguinea, Äthiopien, Benin, Botswana, Burkina Faso, Burundi, Demokratische Republik Kongo, Dschibuti, Elfenbeinküste, Eritrea, Gabun, Gambia, Ghana, Guinea, Guinea-Bissau, Kamerun, Kap Verde, Kenia, Komoren, Kongo, Lesotho, Liberia, Libyen, Madagaskar, Malawi, Mali, Marokko, Mauretanien, Mauritius, Mayotte, Mosambik, Namibia, Niger, Nigeria, Ruanda, Sambia, São Tomé und Príncipe, Senegal, Seychellen, Sierra Leone, Simbabwe, Somalia, Süd Sudan, Sudan, Swasiland, Tansania, Togo, Tschad, Tunesien, Uganda, Westsahara, Zentralafrikanische Republik
- 13** Anguilla, Antigua und Barbuda, Aruba, Bahamas, Barbados, Belize, Cayman Inseln, Costa Rica, Dominica, Dominikanische Republik, El Salvador, Grenada, Guatemala, Haiti, Honduras, Jamaika, Jungferninseln, Kuba, Mexiko, Montserrat, Nicaragua, Panama, Puerto Rico, Saint-Barthélemy, Saint Kitts und Nevis, Saint Lucia, Saint Martin, Saint Vincent und die Grenadinen, Trinidad und Tobago, Turks- und Caicosinseln
- 14** Argentinien, Bolivien, Chile, Ecuador, Falklandinseln, Guyana, Kolumbien, Paraguay, Peru, Suriname, Uruguay, Venezuela
- 15** Bermuda, Grönland, Saint Pierre und Miquelon
- 16** Bahrain, Irak, Katar, Kuwait, Oman, Saudi-Arabien, Vereinigte Arabische Emirate
- 17** Afghanistan, Armenien, Aserbaidshan, Bangladesch, Bhutan, Brunei, Georgien, Indonesien, Iran, Jemen, Jordanien, Kambodscha, Kasachstan, Kirgisistan, Laos, Libanon, Macau, Malaysia, Malediven, Mongolei, Myanmar, Nepal, Nordkorea, Osttimor, Pakistan, Palästina, Philippinen, Singapur, Sri Lanka, Syrien, Tadschikistan, Thailand, Turkmenistan, Usbekistan, Vietnam
- 18** Amerikanisch Samoa, Antarktis, Cookinseln, Fidschi, Französisch-Polynesien, Französische Süd- und Antarktische Gebiete, Guam, Heard und McDonaldinseln, Kiribati, Kokosinseln, Marshallinseln, Mikronesien, Nauru, Neukaledonien, Neuseeland, Norfolkinsel, Niue, Nördliche Marianen, Palau, Papua-Neuguinea, Pitcairnsinseln, Salomonen, Samoa, Südgeorgien und die Südlichen Sandwichinseln, Tokelau, Tonga, Tuvalu, Vanuatu, Wallis und Futuna, Weihnachtsinsel

FÜR IHRE UNTERLAGEN

Veröffentlichungen im Statistischen Landesamt Sachsen-Anhalt
Im Monat Dezember 2024 erschienen

Bestell-Nr.	Kennziffer/ Periodizität	Titel	Preis Print (in EUR)
1 Z 0 03	Z	Statistisches Monatsheft 12/2024	5,50
3 A 1 02	A I, A II, A III hj-02/23	Bevölkerungsstand; Bevölkerung der Gemeinden Stand: 31.12.2022; 31.12.2023 (auf Basis Zensus 2022)	4,50
3 K 5 01	K V j/23	Jugendhilfe: Erzieherische Hilfen, Eingliederungshilfe, Hilfe für junge Volljährige, Auszahlungen und Einzahlungen 2023	8,00

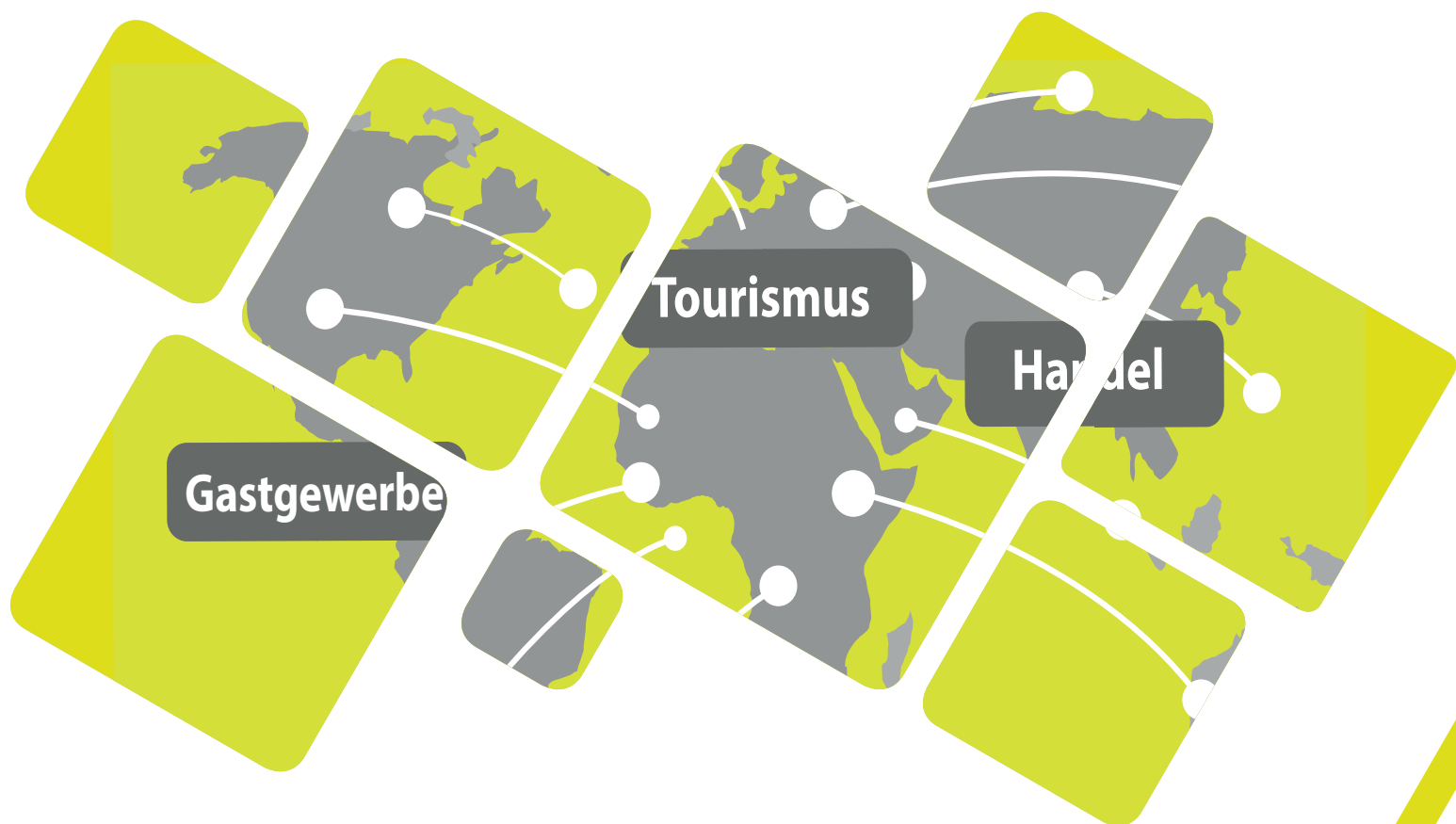

Gastgewerbe

Tourismus

Handel

Bestellnummer: 3G401

<https://statistik.sachsen-anhalt.de>



G IV
m-06/24