



Tourismus, Gastgewerbe

Gäste und Übernachtungen
im Reiseverkehr,
Beherbergungskapazität

Mai 2024
Januar bis Mai 2024
Vorläufige Ergebnisse

2024

12 11 10 9 8 7 6 5 4 3 2 1



SACHSEN-ANHALT
Statistisches Landesamt

#moderndenken

Statistischer Bericht

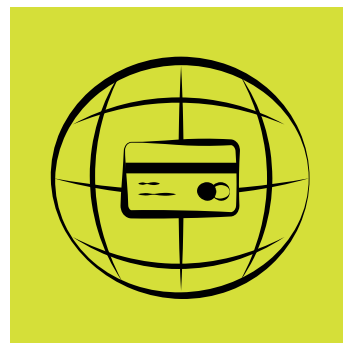

Tourismus, Gastgewerbe

Gäste und Übernachtungen
im Reiseverkehr,
Beherbergungskapazität

Mai 2024
Januar bis Mai 2024
Vorläufige Ergebnisse

Land Sachsen-Anhalt

Inhaltsverzeichnis

	Seite
Vorbemerkungen	4
<u>Grafische Darstellungen</u>	
Zuordnung der Kreise zu Reisegebieten im Land Sachsen-Anhalt	9
Ankünfte in den Beherbergungsbetrieben (einschl. Camping) in Sachsen-Anhalt seit Mai 2021	10
Übernachtungen in den Beherbergungsbetrieben (einschl. Camping) in Sachsen-Anhalt seit Mai 2021	10
Anteile der Betriebsarten an den Übernachtungen in den Beherbergungsbetrieben des Landes Sachsen-Anhalt im Monat Mai 2021	11
Stellplätze und Übernachtungen auf Campingplätzen in Sachsen-Anhalt seit Mai 2021	11
<u>Zeitreihen</u>	
1. Ergebnisse der Beherbergungsstatistik (einschl. Camping) Sachsen-Anhalts 1993 bis 2024	12
2. Ergebnisse der Beherbergungsstatistik (ohne Camping) Sachsen-Anhalts 1993 bis 2024	13
<u>Kreise</u>	
3. Beherbergungsbetriebe (einschl. Camping), Schlafgelegenheiten und Auslastung der Kapazitäten nach Kreisen im Monat Mai 2024, Januar bis Mai 2024	14
4. Ankünfte, Übernachtungen und Aufenthaltsdauer der Gäste in Beherbergungs- betrieben (einschl. Camping) nach Kreisen und zusammengefassten Gästegruppen im Monat Mai 2024, Januar bis Mai 2024	15
5. Ankünfte, Übernachtungen und Aufenthaltsdauer der Gäste in Beherbergungs- betrieben der Hotellerie (Hotels, Hotels garnis, Gasthöfe und Pensionen) nach Kreisen und zusammengefassten Gästegruppen im Monat Mai 2024, Januar bis Mai 2024	16
<u>Reisegebiete</u>	
6. Beherbergungsbetriebe (einschl. Camping), Schlafgelegenheiten und Auslastung der Kapazitäten nach Reisegebieten und Betriebsarten im Monat Mai 2024, Januar bis Mai 2024	17
7. Ankünfte, Übernachtungen und Aufenthaltsdauer der Gäste in Beherbergungs- betrieben (einschl. Camping) nach Reisegebieten, Betriebsarten und zusammen- gefassten Gästegruppen im Monat Mai 2024, Januar bis Mai 2024	20

	Seite
8. Ankünfte, Übernachtungen und Aufenthaltsdauer der Gäste in Beherbergungsbetrieben (einschl. Camping) nach Reisegebieten und Herkunftsländern im Monat Mai 2024, Januar bis Mai 2024	32
<u>Gemeinden</u>	
9. Beherbergungsbetriebe (einschl. Camping), darunter Hotels (ohne Hotels garnis), Schlafgelegenheiten und Auslastung der Kapazitäten für ausgewählte Gemeinden und touristische Zielorte im Monat Mai 2024, Januar bis Mai 2024	44
10. Ankünfte, Übernachtungen und Aufenthaltsdauer der Gäste in Beherbergungsbetrieben (einschl. Camping), darunter Hotels (ohne Hotels garnis) für ausgewählte Gemeinden und touristische Zielorte im Monat Mai 2024, Januar bis Mai 2024	47
<u>Gemeindegruppen</u>	
11. Beherbergungsbetriebe (einschl. Camping), Schlafgelegenheiten und Auslastung der Kapazitäten nach Gemeindegruppen im Monat Mai 2024, Januar bis Mai 2024	50
12. Ankünfte, Übernachtungen und Aufenthaltsdauer der Gäste in Beherbergungsbetrieben (einschl. Camping) nach Gemeindegruppen im Monat Mai 2024, Januar bis Mai 2024	50
<u>Stellplätze Camping</u>	
13. Campingplätze mit Urlaubscamping und deren Stellplatzkapazitäten nach Reisegebieten und Kreisen im Monat Mai 2024	51

Vorbemerkungen

Rechtsgrundlagen

Rechtsgrundlagen für die Durchführung der Monatserhebung im Tourismus sind

- das Beherbergungsstatistikgesetz (Beherb StatG) vom 22. Mai 2002 (BGBl. I S. 1642), zuletzt geändert durch Artikel 11 des Gesetzes vom 28. Juli 2015 (BGBl. I S. 1400) in Verbindung mit
- dem Bundesstatistikgesetz in der Fassung der Bekanntmachung vom 20. Oktober 2016 (BGBl. I S. 2394), das zuletzt durch Artikel 14 des Gesetzes vom 8. Mai 2024 (BGBl. 2024 I Nr. 152) geändert worden ist,
- der Verordnung (EU) Nr. 692/2011 des Europäischen Parlaments und des Rates über die europäische Tourismusstatistik und zur Aufhebung der Richtlinie 95/57/EG des Rates (ABl. L 192 vom 22.07.2011, S. 17).

Hiernach sind zu erfassen:

1. Zahl der Ankünfte und Übernachtungen von Gästen im Reiseverkehr; bei Gästen mit Wohnsitz oder gewöhnlichem Aufenthalt außerhalb Deutschlands wird auch das Herkunftsland erfragt.
2. Die Anzahl der im Berichtsmonat angebotenen Gästebetten sowie die Anzahl der Stellplätze auf Campingplätzen für Urlaubscamping.
3. Bei Hotels, Gasthöfen, Pensionen und Hotels garnis zusätzlich die Anzahl der Gästezimmer jeweils zum 31. Juli eines Jahres.
4. Bei Hotels, Gasthöfen, Pensionen und Hotels garnis mit mindestens 25 Zimmern die Anzahl der angebotenen und der belegten Gästezimmertage.

Methodik

Beherbergung im Reiseverkehr:

Unterbringung von Personen, die sich nicht länger als ein Jahr ohne Unterbrechung an einem anderen Ort als ihrem gewöhnlichen Wohnsitz aufhalten. Der vorübergehende Ortswechsel kann durch Urlaub und Freizeitaktivitäten aber auch durch die Wahrnehmung privater und geschäftlicher Kontakte, den Besuch von Tagungen und Fortbildungsveranstaltungen, Maßnahmen zur Wiederherstellung der Gesundheit oder sonstige Gründe veranlasst sein.

Zum Berichtskreis der Monatserhebung im Tourismus gehören Betriebe, die nach Einrichtung und Zweckbestimmung dazu dienen, mindestens zehn Gäste gleichzeitig vorübergehend zu beherbergen. Bei Campingplätzen müssen mindestens zehn Stellplätze vorhanden sein. Bis zum Jahr 2011 waren Betriebe mit mindestens neun Schlafgelegenheiten einbezogen. Auskunftspflichtig sind die Inhaberinnen und Inhaber oder die Leiterinnen und Leiter des Beherbergungsbetriebes.

Erhebungsmerkmale

Ankünfte:

Zahl der Anmeldungen von Gästen in einem Beherbergungsbetrieb innerhalb des Berichtszeitraums, die zum vorübergehenden Aufenthalt eine Schlafgelegenheit belegten.

Durchschnittliche Aufenthaltsdauer:

Rechnerischer Wert, der sich aus dem Verhältnis der Übernachtungen zur Anzahl der Ankünfte ergibt. Sie kann zum Beispiel in Orten mit Vorsorge- und Rehabilitationskliniken (Reha-Kliniken) rechnerisch höher sein als die Zahl der Kalendertage des Berichtszeitraums, da sich in solchen Beherbergungsbetrieben manche Gäste und Patienten mehr als einen Kalendermonat aufhalten.

Berechnung der durchschnittlichen Aufenthaltsdauer:

Übernachtungen/Ankünfte

Durchschnittliche Auslastung:

Rechnerischer Wert, der die Inanspruchnahme der Schlafgelegenheiten in einem Berichtszeitraum ausdrückt. Die prozentuale Angabe wird ermittelt, indem die Zahl der Übernachtungen durch die so genannten „Bettentage“ geteilt wird. Letztere sind das Produkt aus angebotenen Schlafgelegenheiten und der Zahl der Tage, an denen die Betriebe im Berichtszeitraum tatsächlich geöffnet hatten.

Berechnung der durchschnittlichen Auslastung:

(Übernachtungen/angebotene Bettentage) x 100

Gästezimmer:

Als Gästezimmer gilt eine Einheit, die aus einem Raum oder einer Gruppe von Räumen besteht, die eine unteilbare Mieteinheit in einem Beherbergungsbetrieb bilden. Bei den Gästezimmern kann es sich um Einzel-, Doppel- oder Mehrbettzimmer handeln, je nachdem, ob sie zur dauerhaften Beherbergung von einer, zwei oder mehr Personen eingerichtet sind. Die Zahl der Gästezimmer wird einmal im Jahr zum Stichtag 31. Juli erhoben. Gezählt werden die an diesem Stichtag tatsächlich zur Verfügung stehenden Gästezimmer. Zimmer, die von Mitarbeitern des Betriebes genutzt werden, zählen nicht als Gästezimmer.

Ein Appartement ist eine spezielle Art von Gästezimmer. Es besteht aus einem oder mehreren Räumen mit Küche, separatem Bad und/oder Toilette.

Herkunftsländer:

Für die Zuordnung ist grundsätzlich der ständige Wohnsitz oder gewöhnliche Aufenthalt der Gäste maßgebend, nicht dagegen deren Staatsangehörigkeit bzw. Nationalität.

Schlafgelegenheiten:

Anzahl der Betten, die in einem Betrieb zur Beherbergung von Gästen zur Verfügung stehen. Doppelbetten zählen dabei als zwei Schlafgelegenheiten. Im Campingbereich wird gemäß einer Vorgabe der Europäischen Kommission ein Stellplatz mit vier Schlafgelegenheiten gleichgesetzt.

Übernachtungen:

Zahl der Übernachtungen von Gästen, die im Berichtszeitraum in einem Beherbergungsbetrieb ankamen oder seit dem vorherigen Berichtszeitraum dort noch anwesend waren.

Gliederungsmerkmale

Betriebsarten:

Die fachliche Gliederung der Beherbergungsbetriebe erfolgt auf Grundlage der „Klassifikation der Wirtschaftszweige, Ausgabe 2008“ (WZ 2008). Die Beherbergungsstatistik erstreckt sich auf den Wirtschaftszweig Beherbergung nach Abteilung 55 der WZ 2008, auf Vorsorge- und Rehabilitationskliniken sowie Schulungsheime.

Unterschieden werden

Hotels, Gasthöfe, Pensionen (Hotellerie)

Hotels: Beherbergungsstätten, die allgemein zugänglich sind und in denen ein Restaurant – auch für Passanten – vorhanden ist. Außerdem stehen in der Regel weitere Einrichtungen oder Räume für unterschiedliche Zwecke (Konferenzen, Seminare, Sport, Freizeit, Erholung) zur Verfügung.

Hotels garnis: Beherbergungsstätten, die allgemein zugänglich sind und in denen als Mahlzeit höchstens ein Frühstück angeboten wird.

Gasthöfe: Beherbergungsstätten, die allgemein zugänglich sind und in denen, außer dem auch für Passanten zugänglichen Gastraum, in der Regel keine weiteren Aufenthaltsräume zur Verfügung stehen.

Pensionen: Beherbergungsstätten, die allgemein zugänglich sind und in denen Speisen und Getränke nur an Hausgäste abgegeben werden.

Ferienunterkünfte und ähnliche Beherbergungsstätten

Erholungs- und Ferienheime: Beherbergungsstätten, die nur bestimmten Personengruppen, z. B. Mitgliedern eines Vereins oder einer Organisation, Beschäftigten eines Unternehmens, Kindern, Müttern, Betreuten sozialer Einrichtungen zugänglich sind und in denen Speisen und Getränke nur an Hausgäste abgegeben werden.

Ferienzentren: Beherbergungsstätten, die allgemein zugänglich sind und dazu dienen, wahlweise unterschiedliche Wohn- und Aufenthaltsmöglichkeiten sowie gleichzeitig Freizeiteinrichtungen in Verbindung mit Einkaufsmöglichkeiten und persönlichen Dienstleistungen zum vorübergehenden Aufenthalt anbieten. Als Mindestausstattung gilt das Vorhandensein von Hotelunterkunft und anderen Wohnmöglichkeiten auch mit Kochgelegenheit, einer Gaststätte, von Einkaufsmöglichkeiten zur Deckung des täglichen Bedarfs und des Freizeitbedarfs sowie von Einrichtungen für persönliche Dienstleistungen, z. B. Massageeinrichtungen, Solarium, Sauna, Friseur und zur aktiven Freizeitgestaltung, wie z. B. Schwimmbad, Tennis-, Tischtennis-, Minigolf- oder Trimm-Dich-Anlagen.

Ferienhäuser, -wohnungen: Beherbergungsstätten, die allgemein zugänglich sind und in de-

nen Speisen und Getränke nicht abgegeben werden, aber eine Kochgelegenheit vorhanden ist.

Jugendherbergen und Hütten: Beherbergungsstätten, die in der Regel eine einfache Ausstattung aufweisen und vorzugsweise Jugendlichen oder Angehörigen der sie tragenden Organisation, z. B. ein Wanderverein, zur Verfügung stehen. Speisen und Getränke werden nur an Hausgäste abgegeben.

Campingplätze: Abgegrenzte Gelände, die jedermann zum vorübergehenden Aufstellen von mitgebrachten Wohnwagen, Reise- bzw. Wohnmobilen oder Zelten zugänglich sind. Im Rahmen der Monatserhebung im Tourismus werden nur Campingplätze berücksichtigt, die Urlaubscamping anbieten, nicht aber so genannte Dauercampingplätze. Die Unterscheidung zwischen Urlaubs- und Dauercamping knüpft an die vertraglich vereinbarte Dauer der Campingplatzbenutzung an. Im Urlaubscamping wird der Stellplatz in der Regel für die Dauer von Tagen oder Wochen gemietet, im Dauercamping dagegen zumeist auf Monats- oder Jahresbasis.

Sonstige tourismusrelevante Unterkünfte

Vorsorge- und Rehabilitationskliniken: Beherbergungsbetriebe, die unter ärztlicher Leitung stehen und ausschließlich oder überwiegend Kurgästen zur Verfügung stehen. Als Kurgäste gelten Personen, die sich aufgrund einer ärztlichen Verordnung in der Klinik vorübergehend aufhalten. Das Ziel des Aufenthalts ist die Erhaltung oder Wiederherstellung der Gesundheit oder der Berufs- und Arbeitsfähigkeit sowie die Inanspruchnahme der allgemein angebotenen Kureinrichtungen außerhalb des Beherbergungsbetriebes.

Zu den Vorsorge- und Reha-Kliniken zählen auch Kinderheilstätten, Sanatorien, Kur- oder ähnliche Krankenhäuser (Fachabteilungen anderer Krankenhäuser).

Im Unterschied zur Krankenhausstatistik werden Vorsorge- und Reha-Kliniken in der Beherbergungsstatistik nur dann erfasst, wenn die dort untergebrachten Personen überwiegend in der Lage sind, während des vorübergehenden Aufenthalts die Klinik zu verlassen und die Tourismusangebote der Gemeinde in Anspruch zu nehmen.

Schulungsheime: Beherbergungsstätten mit einem Übernachtungsangebot die dazu dienen, Unterricht außerhalb des regulären Schul- und Hochschulsystems anzubieten und überwiegend der Erwachsenenbildung dienen.

Gemeindegruppen:

Zusammenfassung von Gemeinden oder Gemeindeteilen nach Art der staatlichen Anerkennung (z. B. als Mineral- und Moorbad, Luftkurort, Erholungsort), die aufgrund landesrechtlicher Vorschriften verliehen wurde. Gemeinden ohne Prädikat sind in der Gruppe „Sonstige Gemeinden“ enthalten.

Reisegebiete:

Gliederung nach nichtadministrativen Raumeinheiten, die in Zusammenarbeit mit dem zu-

ständigen Ministerium des Landes erstellt wurde und sich im Wesentlichen an den Zuständigkeitsbereichen der regionalen Tourismusverbände und an naturräumlichen Gegebenheiten orientiert. Die aktuelle Zuordnung erfolgte im Juni 2009 rückwirkend zum 01.01.2009.

Winterhalbjahr/Sommerhalbjahr:

Das Sommerhalbjahr umfasst in der amtlichen Tourismusstatistik den Zeitraum von Mai bis Oktober. Entsprechend werden die Monate November bis April dem Winterhalbjahr zugeordnet.

Allgemeine Hinweise

Die Ergebnisse des jeweils laufenden Berichtsjahres sind **vorläufig**. Dabei werden Antwortausfälle meldepflichtiger Betriebe durch ein maschinelles Imputationsverfahren geschätzt. Durch Nach- und Korrekturmeldungen werden die Ergebnisse laufend rückwirkend aktualisiert. Mit Berichtsmonat Dezember sind alle Ergebnisse eines Berichtsjahres **endgültig**. Durch Rückkorrekturen kann die Summe der bereits veröffentlichten Monatsergebnisse vom aktuellen Ergebnis für den Jahresteil abweichen.

Ab 2014 erfolgte die Ausgliederung der Schullandheime und Schulungsheime aus der Betriebsart Erholungs- und Ferienheime und die Zuordnung zu den Betriebsarten Jugendherbergen und Hütten oder Schulungsheime.

Die Erhebungsbögen zur vorliegenden Statistik sind in der PDF-Ausgabe dieses Berichtes enthalten.

Zeichenerklärung

- = genau Null oder auf Null geändert
- . = Zahlenwert geheim zu halten
- x = Tabellenfach gesperrt, weil Aussagewert nicht sinnvoll (z.B. bei Vorjahresvergleichen ohne Basiswert oder programmtechnisch nicht möglich)
- ... = Angabe fällt später an
- ** = Veränderungsrate ist größer als 999 %

Zuordnung der kreisfreien Städte und Landkreise zu Reisegebieten im Land Sachsen-Anhalt



**Ankünfte in den Beherbergungsbetrieben einschließlich Camping
in Sachsen-Anhalt seit Mai 2021**

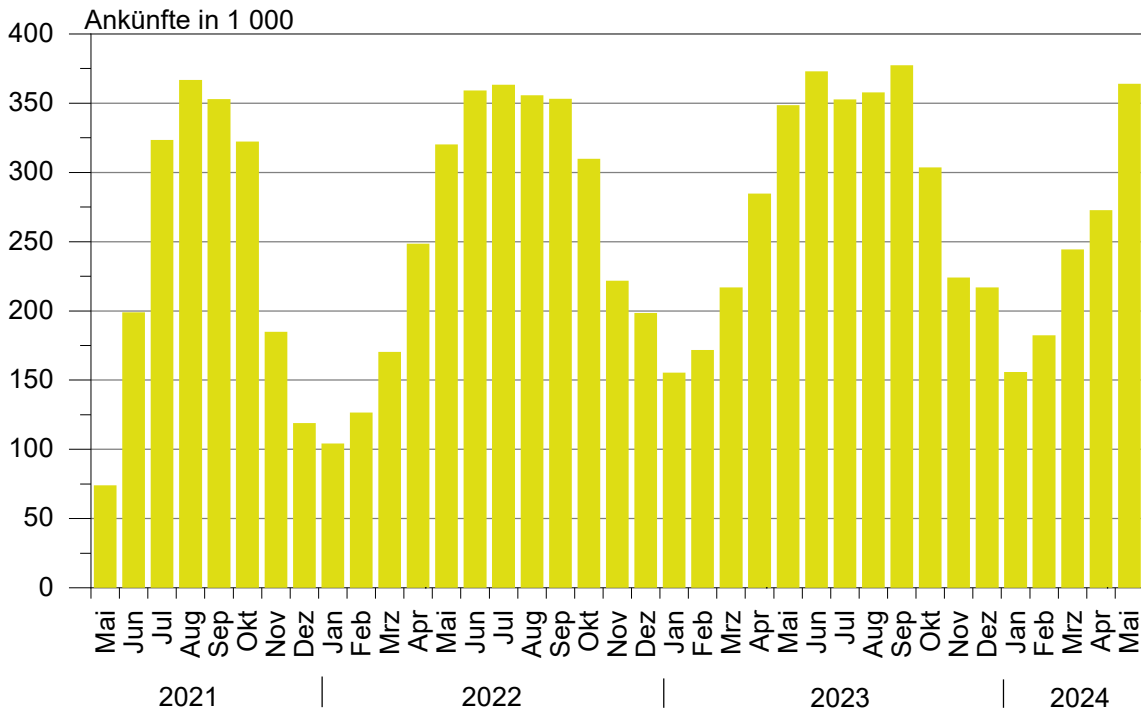

**Übernachtungen in den Beherbergungsbetrieben einschließlich Camping
in Sachsen-Anhalt seit Mai 2021**

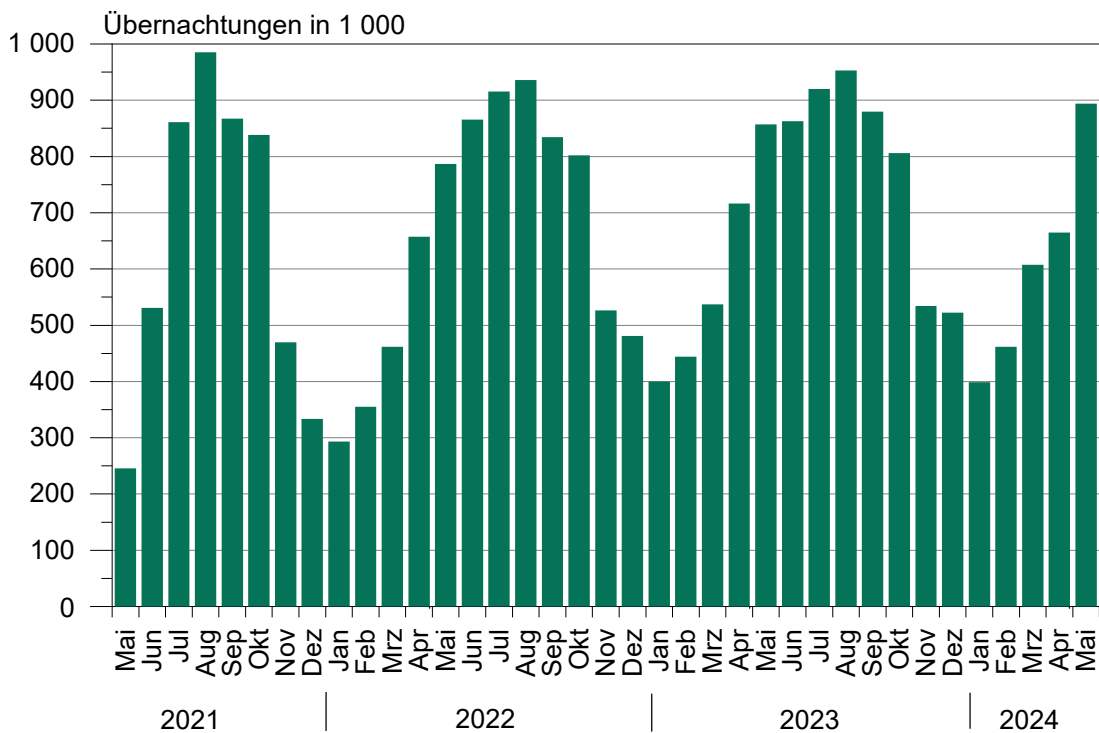

**Anteile der Betriebsarten an den Übernachtungen
in Beherbergungsbetrieben des Landes Sachsen-Anhalt
im Monat Mai 2024**

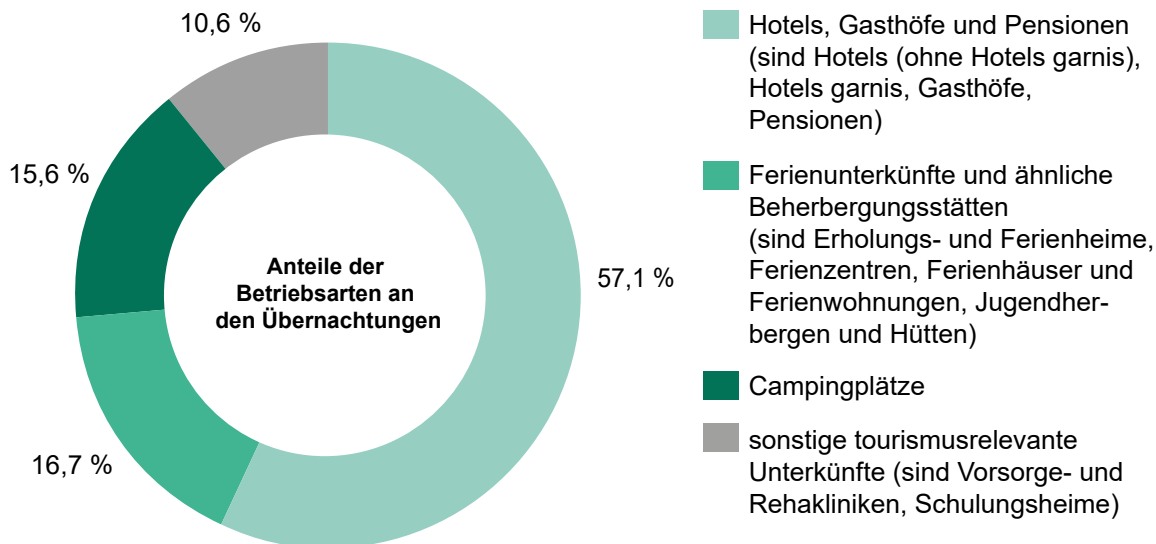

**Stellplätze und Übernachtungen auf Campingplätzen
in Sachsen-Anhalt seit Mai 2021**

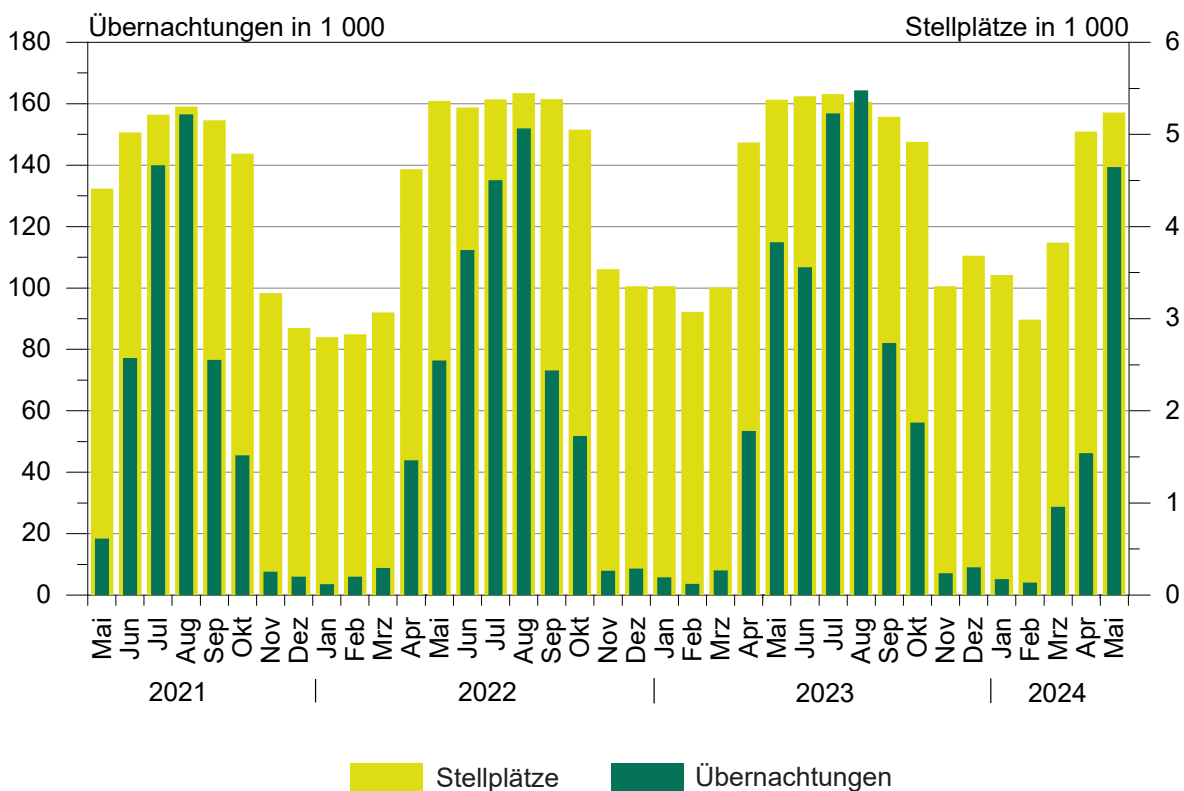

1. Ergebnisse der Beherbergungsstatistik (einschl. Camping) Sachsen-Anhalts 1993 bis 2024

Jahr ¹ ----- Monat	Geöffnete Betriebe	Angebotene Schlafgelegenheiten ³	Durchschnittl. Auslastung der angebotenen Schlafgelegenheiten	Ankünfte	Übernachtungen	Durchschnittliche Aufenthaltsdauer
			%			Tage
			Anzahl			Anzahl
1993	534	32 120	31,0	1 278 448	3 638 874	2,8
1994	776	43 225	29,1	1 661 695	4 586 336	2,8
1995	958	53 332	27,4	1 911 555	5 330 109	2,8
1996	985	55 718	27,4	2 020 138	5 569 740	2,8
1997	1 015	57 253	25,5	2 058 754	5 329 486	2,6
1998	1 025	58 703	25,0	2 139 981	5 366 764	2,5
1999	1 037	60 052	25,9	2 242 429	5 671 655	2,5
2000	1 052	61 016	25,5	2 255 209	5 688 586	2,5
2001	1 074	60 505	26,2	2 302 249	5 789 726	2,5
2002	1 049	58 600	26,1	2 190 160	5 584 831	2,5
2003	1 046	60 220	25,8	2 240 456	5 666 885	2,5
2004	1 040	60 783	25,9	2 348 778	5 874 270	2,5
2005	1 031	60 939	26,5	2 419 692	6 009 339	2,5
2006	1 060	61 913	26,5	2 568 144	6 414 065	2,5
2007	1 070	61 829	26,9	2 584 914	6 562 556	2,5
2008	1 072	62 230	27,0	2 641 801	6 699 594	2,5
2009	1 082	62 433	27,2	2 684 856	6 743 135	2,5
2010	1 068	61 314	27,7	2 777 136	6 857 027	2,5
2011	1 064	61 260	28,7	2 885 685	7 069 738	2,4
2012	1 013	60 562	29,9	2 953 302	7 353 676	2,5
2013	1 007	60 155	29,5	2 885 235	7 130 846	2,5
2014	1 008	60 668	30,8	3 014 492	7 433 263	2,5
2015	1 012	60 169	31,0	3 143 256	7 608 823	2,4
2016	1 031	63 438	31,7	3 212 557	7 791 717	2,4
2017	1 024	63 092	32,4	3 383 962	8 135 118	2,4
2018	1 053	64 117	32,5	3 432 686	8 234 898	2,4
2019	1 062	66 141	33,1	3 603 700	8 645 180	2,4
2020	805	49 363	25,5	2 234 259	5 973 768	2,7
2021	984	64 980	25,2	2 125 347	5 815 720	2,7
2022	989	66 768	30,5	3 135 928	7 911 728	2,5
2023 ²	1 000	68 128	32,0	3 358 493	8 357 082	2,5
Januar	965	65 835	19,9	155 034	399 384	2,6
Februar	973	65 195	24,2	170 725	440 693	2,6
März	992	66 772	26,3	215 085	532 938	2,5
April	1 061	74 752	32,2	284 734	715 776	2,5
Mai	1 065	76 112	35,5	348 731	838 196	2,4
Juni	1 082	77 192	36,8	368 172	851 837	2,3
Juli	1 082	77 077	38,2	347 599	909 227	2,6
August	1 074	76 530	39,9	353 507	942 456	2,7
September	1 067	75 487	38,2	369 949	863 470	2,3
Oktober	1 060	74 342	35,4	304 119	806 960	2,7
November	1 000	67 192	26,7	223 826	533 507	2,4
Dezember	1 000	68 128	25,3	217 012	522 638	2,4
2024 ²
Januar	954	64 844	19,9	151 907	390 774	2,6
Februar	948	63 788	25,1	182 594	462 904	2,5
März	990	68 337	29,3	244 483	607 148	2,5
April	1 056	74 585	29,9	271 907	663 331	2,4
Mai	1 071	76 244	37,9	364 097	894 062	2,5
Juni
Juli
August
September
Oktober
November
Dezember

¹ Betriebe und Schlafgelegenheiten jeweils Stand 31.12.² vorläufiges Ergebnis³ Doppelbetten zählen als 2 Schlafgelegenheiten. Für Camping wird 1 Stellplatz in 4 Schlafgelegenheiten umgerechnet.

2. Ergebnisse der Beherbergungsstatistik (ohne Camping) Sachsen-Anhalts 1993 bis 2024

Jahr ¹ ----- Monat	Geöffnete Betriebe	Angebotene Schlafgelegenheiten ³	Durchschnittl. Auslastung der angebotenen Schlafgelegenheiten	Ankünfte	Übernachtungen	Durchschnittliche Aufenthaltsdauer
	Anzahl	Anzahl	%	Anzahl	Anzahl	Tage
1993	523	26 124	36,8	1 190 601	3 367 559	2,8
1994	761	36 497	34,6	1 566 937	4 277 803	2,7
1995	942	45 128	33,2	1 811 003	5 007 498	2,8
1996	962	46 414	31,3	1 932 154	5 285 103	2,7
1997	992	48 021	28,7	1 975 694	5 063 247	2,6
1998	1 001	49 311	28,3	2 058 299	5 117 997	2,5
1999	1 014	49 668	30,0	2 148 827	5 397 178	2,5
2000	1 029	50 468	29,5	2 172 719	5 440 659	2,5
2001	1 051	50 537	29,9	2 214 457	5 552 933	2,5
2002	1 028	49 376	29,0	2 109 187	5 364 807	2,5
2003	1 023	50 440	29,5	2 142 285	5 407 056	2,5
2004	1 016	50 443	30,2	2 256 199	5 632 471	2,5
2005	1 007	50 599	30,9	2 324 562	5 765 201	2,5
2006	1 036	52 157	32,7	2 473 256	6 175 243	2,5
2007	1 042	51 957	32,8	2 491 592	6 318 556	2,5
2008	1 045	52 698	33,1	2 536 496	6 437 309	2,5
2009	1 054	53 101	32,9	2 563 953	6 444 477	2,5
2010	1 043	52 434	33,6	2 672 362	6 584 600	2,5
2011	1 042	52 784	34,7	2 771 521	6 787 242	2,4
2012	990	52 006	36,2	2 836 567	7 051 100	2,5
2013	985	51 799	35,7	2 779 653	6 858 500	2,5
2014	984	52 272	36,8	2 886 023	7 116 419	2,5
2015	987	51 417	36,8	2 996 924	7 257 677	2,4
2016	1 003	53 058	38,1	3 065 503	7 413 880	2,4
2017	993	53 496	39,0	3 215 807	7 726 130	2,4
2018	1 020	54 533	38,7	3 244 687	7 771 295	2,4
2019	1 026	55 981	39,7	3 391 297	8 127 784	2,4
2020	780	41 483	29,2	2 002 407	5 332 804	2,7
2021	947	53 384	29,7	1 939 090	5 284 801	2,7
2022	945	53 364	36,7	2 901 012	7 233 339	2,5
2023	949	53 396	38,5	3 089 986	7 600 621	2,5
Januar	922	52 759	24,5	153 456	393 568	2,6
Februar	931	52 899	29,6	169 276	437 076	2,6
März	944	53 492	32,1	211 542	525 013	2,5
April	985	55 096	40,3	266 666	661 770	2,5
Mai	983	55 268	42,7	310 235	731 065	2,4
Juni	995	55 536	44,8	324 572	745 389	2,3
Juli	995	55 325	44,2	293 196	754 345	2,6
August	989	55 118	45,7	302 590	778 175	2,6
September	985	54 879	47,5	335 719	782 562	2,3
Oktober	984	54 834	44,3	286 955	751 195	2,6
November	951	53 740	32,8	221 688	526 833	2,4
Dezember	949	53 396	31,6	214 091	513 630	2,4
2024 ²
Januar	910	52 268	24,3	150 826	386 160	2,6
Februar	905	51 824	30,6	180 851	458 838	2,5
März	932	53 029	35,5	233 872	578 264	2,5
April	979	54 581	37,8	255 498	616 647	2,4
Mai	989	55 292	44,1	317 712	754 680	2,4
Juni
Juli
August
September
Oktober
November
Dezember

¹ Betriebe und Betten jeweils Stand 31.12.² vorläufiges Ergebnis³ Doppelbetten zählen als zwei Schlafgelegenheiten

3. Beherbergungsbetriebe (einschl. Camping), Schlafgelegenheiten und Auslastung der Kapazitäten nach kreisfreien Städten und Landkreisen

Land	Mai 2024							Jan. bis Mai 2024
	Betriebe			in den Betrieben angebotene Schlafgelegenheiten ¹				durchschnittliche Auslastung
	insgesamt	darunter geöffnete		insgesamt	Veränderung gegenüber dem Vorjahresmonat	durchschnittliche Auslastung	nachrichtlich	
		zusammen	Veränderung gegenüber dem Vorjahresmonat				maximales Angebot an Schlafgelegenheiten der letzten 13 Monate	
Kreisfreie Stadt	Landkreis							
	Anzahl		%	Anzahl	%		Anzahl	%
Sachsen-Anhalt insgesamt	1 126	1 071	0,6	76 244	0,2	37,9	81 487	28,9
Dessau-Roßlau, Stadt	25	25	4,2	1 960	2,5	40,1	1 969	27,9
Halle (Saale), Stadt	40	36	2,9	2 914	0,2	45,3	3 240	38,2
Magdeburg, Landeshauptstadt	49	49	-	6 417	-	36,4	6 495	32,9
Altmarkkreis Salzwedel	53	50	-3,8	3 290	-13,6	37,8	3 918	28,1
Anhalt-Bitterfeld	57	54	1,9	3 614	-	31,0	3 924	19,7
Börde	54	54	8,0	4 778	6,0	31,3	5 176	24,6
Burgenlandkreis	120	113	2,7	6 967	0,4	39,7	7 297	28,4
Harz	335	312	-1,9	21 168	-2,2	42,5	22 875	31,5
Jerichower Land	44	44	2,3	3 020	-0,2	22,3	3 146	16,2
Mansfeld-Südharz	72	67	4,7	3 626	4,0	34,7	3 913	23,3
Saalekreis	69	66	-1,5	4 297	7,5	33,8	4 637	24,4
Salzlandkreis	71	68	-	3 900	2,4	40,6	4 178	34,4
Stendal	58	55	1,9	3 771	6,6	34,6	3 929	28,1
Wittenberg	79	78	-	6 522	0,2	38,7	6 790	29,6

¹ Doppelbetten zählen als 2 Schlafgelegenheiten. Für Camping wird 1 Stellplatz in 4 Schlafgelegenheiten umgerechnet.

**4. Ankünfte, Übernachtungen und Aufenthaltsdauer der Gäste in Beherbergungsbetrieben (einschl. Camping)
nach kreisfreien Städten, Landkreisen und zusammengefassten Gästegruppen**

Land Kreisfreie Stadt/Landkreis ----- Ständiger Wohnsitz der Gäste Deutschland/Ausland	Mai 2024					Januar bis Mai 2024				
	Ankünfte		Übernachtungen		durch- schn. Aufent- halts- dauer	Ankünfte		Übernachtungen		durch- schn. Aufent- halts- dauer
	insge- samt	Veränd. gegen- über Vorj.- monat	insge- samt	Veränd. gegen- über Vorj.- monat		insge- samt	Veränd. gegen- über Vorj.- zeitr.	insge- samt	Veränd. gegen- über Vorj.- zeitr.	
	Anzahl	%	Anzahl	%	Tage	Anzahl	%	Anzahl	%	Tage
Sachsen-Anhalt insgesamt	364 097	4,4	894 062	6,7	2,5	1 214 988	3,5	3 018 219	3,1	2,5
Deutschland	341 941	4,4	843 965	6,5	2,5	1 139 107	3,7	2 824 630	2,6	2,5
Ausland	22 156	4,4	50 097	8,8	2,3	75 881	0,4	193 589	11,2	2,6
Dessau-Roßlau, Stadt	14 113	-0,5	24 393	5,3	1,7	49 732	8,0	80 962	2,9	1,6
Deutschland	12 753	0,6	22 051	8,5	1,7	44 581	9,2	71 992	5,4	1,6
Ausland	1 360	-10,1	2 342	-17,9	1,7	5 151	-1,9	8 970	-13,4	1,7
Halle (Saale), Stadt	21 939	-3,8	40 225	-0,7	1,8	91 966	0,1	164 505	3,8	1,8
Deutschland	19 461	-6,7	35 244	-4,0	1,8	83 846	1,3	147 617	4,0	1,8
Ausland	2 478	27,9	4 981	31,7	2,0	8 120	-11,0	16 888	2,3	2,1
Magdeburg, Landeshauptstadt	40 114	0,3	72 477	0,2	1,8	164 329	7,5	294 501	5,4	1,8
Deutschland	35 748	0,4	64 231	0,5	1,8	148 094	7,4	258 148	4,3	1,7
Ausland	4 366	-	8 246	-2,1	1,9	16 235	9,1	36 353	14,2	2,2
Altmarkkreis Salzwedel	11 994	5,2	38 537	8,6	3,2	33 526	7,4	124 377	7,5	3,7
Deutschland	11 720	5,1	37 824	8,0	3,2	32 327	7,3	120 209	7,1	3,7
Ausland	274	11,8	713	57,0	2,6	1 199	9,5	4 168	20,0	3,5
Anhalt-Bitterfeld	15 057	10,5	34 762	9,9	2,3	47 559	16,1	106 451	11,9	2,2
Deutschland	13 998	11,0	32 589	9,1	2,3	42 766	16,1	97 688	11,8	2,3
Ausland	1 059	3,6	2 173	23,7	2,1	4 793	15,4	8 763	12,7	1,8
Börde	14 854	-3,8	46 385	8,9	3,1	51 269	-0,4	165 887	5,1	3,2
Deutschland	13 473	-4,8	43 158	7,6	3,2	46 503	-0,5	154 608	4,4	3,3
Ausland	1 381	7,1	3 227	30,1	2,3	4 766	-0,2	11 279	15,9	2,4
Burgenlandkreis	32 169	9,6	85 798	7,6	2,7	88 711	4,2	259 197	1,7	2,9
Deutschland	31 191	9,2	83 487	7,1	2,7	84 685	4,2	247 260	0,6	2,9
Ausland	978	23,8	2 311	31,8	2,4	4 026	5,3	11 937	32,3	3,0
Harz	100 622	8,0	279 077	9,4	2,8	347 898	2,6	954 905	0,6	2,7
Deutschland	96 856	8,1	269 322	9,4	2,8	337 307	2,6	927 127	0,4	2,7
Ausland	3 766	5,0	9 755	9,0	2,6	10 591	1,0	27 778	5,4	2,6
Jerichower Land	9 401	-7,8	20 858	-0,5	2,2	27 563	-7,1	59 493	-1,9	2,2
Deutschland	9 047	-6,4	20 296	0,6	2,2	26 399	-6,2	57 334	-0,8	2,2
Ausland	354	-33,3	562	-27,9	1,6	1 164	-23,9	2 159	-23,6	1,9
Mansfeld-Südharz	17 655	7,2	38 846	5,2	2,2	55 394	4,5	121 357	2,7	2,2
Deutschland	17 030	7,5	37 479	4,6	2,2	53 497	4,5	117 116	2,4	2,2
Ausland	625	0,5	1 367	22,3	2,2	1 897	2,8	4 241	9,8	2,2
Saalekreis	21 890	6,4	45 028	8,0	2,1	72 259	-	145 239	-1,2	2,0
Deutschland	19 750	5,9	40 567	7,6	2,1	65 299	2,6	128 199	0,2	2,0
Ausland	2 140	11,1	4 461	11,2	2,1	6 960	-19,6	17 040	-10,7	2,4
Salzlandkreis	17 081	6,7	49 135	12,9	2,9	54 725	0,4	179 736	7,9	3,3
Deutschland	16 070	6,2	45 247	10,9	2,8	50 983	-0,2	159 928	3,2	3,1
Ausland	1 011	16,2	3 888	43,7	3,8	3 742	8,1	19 808	69,1	5,3
Stendal	19 333	10,2	40 426	8,1	2,1	54 735	4,1	116 934	5,5	2,1
Deutschland	18 736	11,3	38 270	10,5	2,0	52 744	3,8	106 172	4,6	2,0
Ausland	597	-15,6	2 156	-21,4	3,6	1 991	13,4	10 762	15,2	5,4
Wittenberg	27 875	-0,4	78 115	1,4	2,8	75 322	2,4	244 675	4,5	3,2
Deutschland	26 108	-0,2	74 200	1,9	2,8	70 076	1,8	231 232	4,1	3,3
Ausland	1 767	-3,1	3 915	-8,0	2,2	5 246	10,7	13 443	10,1	2,6

5. Ankünfte, Übernachtungen und Aufenthaltsdauer der Gäste in Beherbergungsbetrieben der Hotellerie (Hotels, Hotels garnis, Gasthöfe und Pensionen) nach kreisfreien Städten, Landkreisen und zusammengefassten Gästegruppen

Land Kreisfreie Stadt/Landkreis ----- Ständiger Wohnsitz der Gäste Deutschland/Ausland	Mai 2024					Januar bis Mai 2024				
	Ankünfte		Übernachtungen		durch- schn. Aufent- halts- dauer	Ankünfte		Übernachtungen		durch- schn. Aufent- halts- dauer
	insge- samt	Veränd. gegen- über Vorj.- monat	insge- samt	Veränd. gegen- über Vorj.- monat		insge- samt	Veränd. gegen- über Vorj.- zeitr.	insge- samt	Veränd. gegen- über Vorj.- zeitr.	
	Anzahl	%	Anzahl	%	Tage	Anzahl	%	Anzahl	%	Tage
Sachsen-Anhalt insgesamt	256 740	2,2	510 901	4,4	2,0	940 476	2,1	1 845 994	1,8	2,0
Deutschland	237 571	2,2	471 910	4,1	2,0	871 833	2,3	1 697 331	1,1	1,9
Ausland	19 169	1,7	38 991	8,9	2,0	68 643	-0,9	148 663	9,8	2,2
Dessau-Roßlau, Stadt	12 657	0,5	20 848	9,2	1,6	45 541	9,6	69 758	6,0	1,5
Deutschland	11 339	2,0	18 786	10,9	1,7	40 545	10,7	62 200	6,0	1,5
Ausland	1 318	-10,6	2 062	-4,2	1,6	4 996	1,6	7 558	6,0	1,5
Halle (Saale), Stadt	19 096	-5,2	31 032	-3,2	1,6	82 439	-1,6	129 545	0,5	1,6
Deutschland	16 726	-8,6	26 859	-6,9	1,6	74 691	-0,4	116 134	1,2	1,6
Ausland	2 370	29,1	4 173	31,0	1,8	7 748	-12,0	13 411	-5,5	1,7
Magdeburg, Landeshauptstadt	34 798	-2,2	60 602	-3,2	1,7	147 440	6,2	253 147	3,7	1,7
Deutschland	30 859	-1,8	53 880	-2,3	1,7	132 562	6,1	226 685	3,8	1,7
Ausland	3 939	-4,7	6 722	-10,0	1,7	14 878	6,9	26 462	2,8	1,8
Altmarkkreis Salzwedel	6 977	15,9	14 253	19,0	2,0	22 377	10,2	45 200	7,8	2,0
Deutschland	6 722	15,7	13 570	17,1	2,0	21 230	10,2	41 232	6,9	1,9
Ausland	255	20,9	683	76,5	2,7	1 147	9,8	3 968	18,1	3,5
Anhalt-Bitterfeld	10 307	12,2	20 425	13,9	2,0	37 975	15,3	75 846	12,2	2,0
Deutschland	9 351	13,0	18 500	12,5	2,0	33 394	15,3	67 572	11,7	2,0
Ausland	956	5,1	1 925	30,6	2,0	4 581	15,4	8 274	16,7	1,8
Börde	9 662	-11,5	17 997	-8,3	1,9	38 927	-3,2	73 535	0,2	1,9
Deutschland	8 469	-12,8	15 622	-10,6	1,8	34 570	-2,8	64 950	0,3	1,9
Ausland	1 193	-1,1	2 375	10,2	2,0	4 357	-6,0	8 585	-0,6	2,0
Burgenlandkreis	19 703	5,4	37 973	6,1	1,9	59 287	0,6	112 851	2,6	1,9
Deutschland	18 907	5,2	36 218	5,7	1,9	55 760	0,6	103 268	1,5	1,9
Ausland	796	11,5	1 755	15,4	2,2	3 527	-0,7	9 583	17,3	2,7
Harz	68 530	6,4	166 407	9,1	2,4	246 749	1,5	574 887	-0,6	2,3
Deutschland	65 678	6,9	159 813	9,4	2,4	238 327	1,7	556 371	-0,6	2,3
Ausland	2 852	-3,6	6 594	0,8	2,3	8 422	-4,3	18 516	-1,4	2,2
Jerichower Land	6 246	-7,6	10 965	-5,3	1,8	21 622	-9,4	41 711	-5,0	1,9
Deutschland	5 926	-5,8	10 459	-4,6	1,8	20 537	-9,1	39 796	-5,3	1,9
Ausland	320	-31,8	506	-17,7	1,6	1 085	-14,2	1 915	0,9	1,8
Mansfeld-Südharz	10 927	3,0	22 284	2,1	2,0	40 772	1,5	83 410	0,9	2,0
Deutschland	10 443	3,4	21 184	1,5	2,0	39 083	1,5	79 635	0,4	2,0
Ausland	484	-5,7	1 100	14,8	2,3	1 689	1,9	3 775	12,4	2,2
Saalekreis	17 112	0,1	32 390	-2,6	1,9	64 780	-2,8	126 173	-4,9	1,9
Deutschland	15 174	-0,5	28 296	-3,6	1,9	58 116	-0,1	109 792	-3,6	1,9
Ausland	1 938	5,4	4 094	5,0	2,1	6 664	-21,3	16 381	-12,8	2,5
Salzlandkreis	11 887	-1,2	23 052	10,4	1,9	43 383	-2,2	93 578	13,3	2,2
Deutschland	11 100	-2,0	19 987	2,8	1,8	40 123	-3,1	77 718	2,4	1,9
Ausland	787	10,1	3 065	113,3	3,9	3 260	10,8	15 860	138,0	4,9
Stendal	12 228	13,0	22 159	10,0	1,8	38 699	5,4	73 017	7,7	1,9
Deutschland	11 783	14,2	21 242	10,4	1,8	37 077	4,7	68 718	5,6	1,9
Ausland	445	-10,8	917	1,1	2,1	1 622	22,4	4 299	56,7	2,7
Wittenberg	16 610	1,2	30 514	2,0	1,8	50 485	0,6	93 336	-0,8	1,8
Deutschland	15 094	0,4	27 494	2,6	1,8	45 818	-0,9	83 260	-2,4	1,8
Ausland	1 516	9,9	3 020	-2,5	2,0	4 667	18,0	10 076	14,0	2,2

**6. Beherbergungsbetriebe (einschl. Camping), Schlafgelegenheiten und Auslastung der Kapazitäten
nach Reisegebieten und Betriebsarten**

Land Reisegebiet ----- Betriebsart	Mai 2024						Jan. bis Mai 2024	
	Betriebe			in den Betrieben angebotene Schlafgelegenheiten ¹			durch- schnitt- liche Aus- lastung	
	ins- gesamt	darunter geöffnete		ins- gesamt	Verände- rung ge- genüber dem Vor- jahres- monat	durch- schnitt- liche Aus- lastung		nachrichtlich
		zu- sammen	Verände- rung ge- genüber dem Vor- jahres- monat					maximales Angebot an Schlafge- legenheiten der letzten 13 Monate
Anzahl		%	Anzahl	%		Anzahl	%	
	Sachsen-Anhalt							
Betriebe insgesamt	1 126	1 071	0,6	76 244	0,2	37,9	81 487	28,9
Hotels, Gasthöfe, Pensionen	777	745	0,4	38 254	0,1	43,1	41 011	32,7
Hotels (ohne Hotels garnis)	393	374	-0,5	27 664	-0,7	44,8	29 458	33,9
Hotels garnis	94	90	5,9	4 708	9,6	43,7	5 244	34,8
Gasthöfe	83	80	1,3	1 705	0,8	35,3	1 770	23,9
Pensionen	207	201	-0,5	4 177	-4,1	34,4	4 539	25,7
Ferienunterkünfte und ähnliche Beherbergungsstätten	235	218	1,9	13 097	-0,2	36,7	14 063	27,4
Erholungs- und Ferienheime	15	13	-7,1	1 019	-8,0	44,5	1 142	32,1
Ferienzentren	19	16	-	3 266	-0,8	41,6	3 631	33,3
Ferienhäuser und Ferien- wohnungen	138	131	4,0	4 439	2,1	31,8	4 688	24,4
Jugendherbergen und Hütten	63	58	-	4 373	-	36,1	4 602	25,1
Campingplätze	88	82	-	20 952	0,5	21,5	22 452	9,3
Sonstige tourismusrelevante Unterkünfte	26	26	-3,7	3 941	0,1	77,7	3 961	75,5
Vorsorge- und Reha-Kliniken	14	14	-	3 341	1,2	86,2	3 361	84,7
Schulungsheime	12	12	-7,7	600	-5,8	30,3	600	23,9
	Harz und Harzvorland							
Betriebe zusammen	407	379	-0,8	24 794	-1,3	41,4	26 788	30,3
Hotels, Gasthöfe, Pensionen	263	249	-0,8	12 458	-2,5	48,9	13 682	36,0
Hotels (ohne Hotels garnis)	145	135	-0,7	9 568	0,2	51,4	10 207	38,9
Hotels garnis	29	27	-3,6	1 027	-7,5	47,7	1 323	32,5
Gasthöfe	27	27	3,8	544	4,8	43,8	549	27,0
Pensionen	62	60	-1,6	1 319	-17,3	33,8	1 603	21,1
Ferienunterkünfte und ähnliche Beherbergungsstätten	120	107	-0,9	6 391	-1,2	38,9	7 041	30,0
Erholungs- und Ferienheime	7	6	-14,3	407	-7,1	43,8	433	33,5
Ferienzentren	11	8	-	1 886	-1,4	46,5	2 201	41,8
Ferienhäuser und Ferien- wohnungen	77	71	-	2 447	-1,1	32,7	2 626	22,4
Jugendherbergen und Hütten	25	22	-	1 651	0,3	38,3	1 781	28,4
Campingplätze	18	17	6,3	5 092	1,9	21,8	5 212	8,5
Sonstige tourismusrelevante Unterkünfte	6	6	-14,3	853	-4,4	67,2	853	65,7
Vorsorge- und Reha-Kliniken	2	2	-
Schulungsheime	4	4	-20,0

¹ Doppelbetten zählen als 2 Schlafgelegenheiten. Für Camping wird 1 Stellplatz in 4 Schlafgelegenheiten umgerechnet.

**Noch 6. Beherbergungsbetriebe (einschl. Camping), Schlafgelegenheiten und Auslastung der Kapazitäten
nach Reisegebieten und Betriebsarten**

Land Reisegebiet ----- Betriebsart	Mai 2024						Jan. bis Mai 2024	
	Betriebe			in den Betrieben angebotene Schlafgelegenheiten ¹			durch- schnitt- liche Aus- lastung	
	ins- gesamt	darunter geöffnete		ins- gesamt	Verände- rung ge- genüber dem Vor- jahres- monat	durch- schnitt- liche Aus- lastung		nachrichtlich
		zu- sammen	Verände- rung ge- genüber dem Vor- jahres- monat					maximales Angebot an Schlafge- legenheiten der letzten 13 Monate
Anzahl		%	Anzahl	%		Anzahl	%	
	Halle, Saale, Unstrut							
Betriebe zusammen	229	215	1,4	14 178	2,4	39,1	15 174	29,4
Hotels, Gasthöfe, Pensionen	171	158	-0,6	7 961	-1,8	41,1	8 919	30,9
Hotels (ohne Hotels garnis)	81	74	-5,1	5 326	-6,4	41,7	6 026	30,2
Hotels garnis	23	21	10,5	1 484	15,6	43,5	1 664	37,5
Gasthöfe	21	19	-	401	-2,4	36,7	446	22,9
Pensionen	46	44	2,3	750	3,7	34,1	783	27,7
Ferienunterkünfte und ähnliche								
Beherbergungsstätten	34	33	10,0
Erholungs- und Ferienheime	2	2	-
Ferienzentren	1	1	-
Ferienhäuser und Ferien- wohnungen	17	17	21,4
Jugendherbergen und Hütten	14	13	-	1 169	0,5	39,2	1 197	26,0
Campingplätze	17	17	6,3	3 448	11,4	27,9	3 448	11,6
Sonstige tourismusrelevante								
Unterkünfte	7	7	-
Vorsorge- und Reha-Kliniken	4	4	-	710	-	77,6	710	78,3
Schulungsheime	3	3	-
	Anhalt-Wittenberg							
Betriebe zusammen	161	157	1,3	12 096	0,5	36,7	12 683	26,1
Hotels, Gasthöfe, Pensionen	111	109	1,9	5 555	3,6	41,8	5 738	29,8
Hotels (ohne Hotels garnis)	53	52	2,0	4 016	0,7	45,0	4 177	31,7
Hotels garnis	15	15	15,4	639	32,0	36,1	646	28,9
Gasthöfe	11	11	-	213	-	20,6	214	14,0
Pensionen	32	31	-3,1	687	1,2	35,2	701	24,2
Ferienunterkünfte und ähnliche								
Beherbergungsstätten	32	31	3,3
Erholungs- und Ferienheime	1	1	-
Ferienzentren	1	1	-
Ferienhäuser und Ferien- wohnungen	20	20	5,3
Jugendherbergen und Hütten	10	9	-	711	-	35,4	769	23,8
Campingplätze	15	14	-6,7	3 924	-3,9	22,8	4 244	9,5
Sonstige tourismusrelevante								
Unterkünfte	3	3	-
Vorsorge- und Reha-Kliniken	2	2	-
Schulungsheime	1	1	-

¹ Doppelbetten zählen als 2 Schlafgelegenheiten. Für Camping wird 1 Stellplatz in 4 Schlafgelegenheiten umgerechnet.

**Noch 6. Beherbergungsbetriebe (einschl. Camping), Schlafgelegenheiten und Auslastung der Kapazitäten
nach Reisegebieten und Betriebsarten**

Land Reisegebiet ----- Betriebsart	Mai 2024							Jan. bis Mai 2024
	Betriebe			in den Betrieben angebotene Schlafgelegenheiten ¹				durch- schnitt- liche Aus- lastung
	ins- gesamt	darunter geöffnete		ins- gesamt	Verände- rung ge- genüber dem Vor- jahres- monat	durch- schnitt- liche Aus- lastung	nachrichtlich	
		zu- sammen	Verände- rung ge- genüber dem Vor- jahres- monat				maximales Angebot an Schlafge- legenheiten der letzten 13 Monate	
Anzahl		%	Anzahl	%		Anzahl	%	
	Magdeburg, Elbe-Börde-Heide							
Betriebe zusammen	218	215	2,4	18 115	2,0	33,6	18 995	28,5
Hotels, Gasthöfe, Pensionen	158	157	1,9	9 535	1,0	38,1	9 849	32,2
Hotels (ohne Hotels garnis)	79	79	1,3	7 073	-1,2	37,9	7 305	31,7
Hotels garnis	20	20	11,1	1 316	10,9	47,2	1 369	39,0
Gasthöfe	15	15	-	343	-	22,8	343	20,5
Pensionen	44	43	-	803	7,4	31,6	832	30,4
Ferienunterkünfte und ähnliche Beherbergungsstätten	30	29	-	1 512	-5,1	32,7	1 638	25,7
Erholungs- und Ferienheime	4	3	-
Ferienzentren	2	2	-
Ferienhäuser und Ferien- wohnungen	14	14	-	369	-3,7	36,0	385	40,4
Jugendherbergen und Hütten	10	10	-	602	-1,6	30,5	615	20,9
Campingplätze	22	21	10,5	5 952	6,1	18,3	6 372	8,8
Sonstige tourismusrelevante Unterkünfte	8	8	-	1 116	0,2	78,6	1 136	73,9
Vorsorge- und Reha-Kliniken	4	4	-	862	-	91,1	882	88,1
Schulungsheime	4	4	-	254	0,8	36,2	254	25,6
	Altmark							
Betriebe zusammen	111	105	-0,9	7 061	-3,9	36,1	7 847	28,1
Hotels, Gasthöfe, Pensionen	74	72	1,4	2 745	8,5	42,8	2 823	30,2
Hotels (ohne Hotels garnis)	35	34	3,0	1 681	13,3	45,8	1 743	31,9
Hotels garnis	7	7	-	242	5,2	28,4	242	20,6
Gasthöfe	9	8	-	204	-1,0	46,1	218	34,2
Pensionen	23	23	-	618	1,1	39,2	620	28,4
Ferienunterkünfte und ähnliche Beherbergungsstätten	19	18	5,9
Erholungs- und Ferienheime	1	1	-
Ferienzentren	4	4	-
Ferienhäuser und Ferien- wohnungen	10	9	12,5	310	7,6	33,2	328	25,5
Jugendherbergen und Hütten	4	4	-	240	-	21,7	240	11,2
Campingplätze	16	13	-18,8	2 536	-17,0	18,1	3 176	9,2
Sonstige tourismusrelevante Unterkünfte	2	2	-
Vorsorge- und Reha-Kliniken	2	2	-
Schulungsheime	-	-	-	-	-	-	-	-

¹ Doppelbetten zählen als 2 Schlafgelegenheiten. Für Camping wird 1 Stellplatz in 4 Schlafgelegenheiten umgerechnet.

**7. Ankünfte, Übernachtungen und Aufenthaltsdauer der Gäste in Beherbergungsbetrieben (einschl. Camping)
nach Reisegebieten, Betriebsarten und zusammengefassten Gästegruppen**

Land, Reisegebiet ----- Betriebsart ----- Ständiger Wohnsitz der Gäste Deutschland/Ausland	Mai 2024					Januar bis Mai 2024				
	Ankünfte		Übernachtungen		durch- schn. Aufent- halts- dauer	Ankünfte		Übernachtungen		durch- schn. Aufent- halts- dauer
	insge- samt	Veränd. gegen- über Vorj.- monat	insge- samt	Veränd. gegen- über Vorj.- monat		insge- samt	Veränd. gegen- über Vorj.- zeitr.	insge- samt	Veränd. gegen- über Vorj.- zeitr.	
	Anzahl	%	Anzahl	%	Tage	Anzahl	%	Anzahl	%	Tage
	Sachsen-Anhalt									
Betriebe insgesamt	364 097	4,4	894 062	6,7	2,5	1 214 988	3,5	3 018 219	3,1	2,5
Deutschland	341 941	4,4	843 965	6,5	2,5	1 139 107	3,7	2 824 630	2,6	2,5
Ausland	22 156	4,4	50 097	8,8	2,3	75 881	0,4	193 589	11,2	2,6
Hotels, Gasthöfe, Pensionen	256 740	2,2	510 901	4,4	2,0	940 476	2,1	1 845 994	1,8	2,0
Deutschland	237 571	2,2	471 910	4,1	2,0	871 833	2,3	1 697 331	1,1	1,9
Ausland	19 169	1,7	38 991	8,9	2,0	68 643	-0,9	148 663	9,8	2,2
Hotels (ohne Hotels garnis)	193 517	1,4	383 882	4,2	2,0	719 321	1,7	1 393 009	1,1	1,9
Deutschland	178 623	1,7	356 764	4,7	2,0	666 064	2,0	1 294 498	1,4	1,9
Ausland	14 894	-1,6	27 118	-1,8	1,8	53 257	-1,9	98 511	-2,8	1,8
Hotels garnis	34 942	6,3	63 759	6,7	1,8	133 354	5,1	241 172	4,2	1,8
Deutschland	31 979	5,3	58 470	6,0	1,8	122 662	5,6	221 001	4,0	1,8
Ausland	2 963	18,3	5 289	16,0	1,8	10 692	-1,0	20 171	6,7	1,9
Gasthöfe	9 473	3,2	18 656	-2,4	2,0	30 515	7,6	58 400	0,1	1,9
Deutschland	9 045	2,1	17 736	-4,1	2,0	29 289	7,2	55 646	-0,8	1,9
Ausland	428	32,1	920	49,8	2,1	1 226	19,0	2 754	20,3	2,2
Pensionen	18 808	2,2	44 604	6,6	2,4	57 286	-2,9	153 413	5,4	2,7
Deutschland	17 924	2,3	38 940	0,3	2,2	53 818	-3,8	126 186	-5,0	2,3
Ausland	884	-0,7	5 664	88,4	6,4	3 468	11,7	27 227	112,9	7,9

**Noch 7. Ankünfte, Übernachtungen und Aufenthaltsdauer der Gäste in Beherbergungsbetrieben (einschl. Camping)
nach Reisegebieten, Betriebsarten und zusammengefassten Gästegruppen**

Land, Reisegebiet ----- Betriebsart ----- Ständiger Wohnsitz der Gäste Deutschland/Ausland	Mai 2024					Januar bis Mai 2024				
	Ankünfte		Übernachtungen		durch- schn. Aufent- halts- dauer	Ankünfte		Übernachtungen		durch- schn. Aufent- halts- dauer
	insge- samt	Veränd. gegen- über Vorj.- monat	insge- samt	Veränd. gegen- über Vorj.- monat		insge- samt	Veränd. gegen- über Vorj.- zeitr.	insge- samt	Veränd. gegen- über Vorj.- zeitr.	
	Anzahl	%	Anzahl	%	Tage	Anzahl	%	Anzahl	%	Tage
Sachsen-Anhalt										
Ferienunterkünfte u. ähnliche										
Beherbergungsstätten	54 672	4,2	148 881	0,1	2,7	168 359	4,6	497 394	-0,5	3,0
Deutschland	53 314	4,1	141 307	0,5	2,7	163 592	4,6	457 959	-1,5	2,8
Ausland	1 358	8,5	7 574	-6,4	5,6	4 767	5,3	39 435	13,0	8,3
Erholungs- und Ferienheime	5 671	7,3	14 051	1,3	2,5	19 781	3,0	50 438	-2,6	2,5
Deutschland	5 624	7,2	13 957	1,6	2,5	19 641	3,7	50 078	-1,5	2,5
Ausland	47	20,5	94	-30,9	2,0	140	-45,9	360	-60,7	2,6
Ferienzentren	15 755	3,6	42 140	-2,5	2,7	49 835	1,3	142 870	-7,1	2,9
Deutschland	15 631	3,6	41 761	-2,3	2,7	49 314	1,0	140 917	-7,5	2,9
Ausland	124	4,2	379	-16,9	3,1	521	35,3	1 953	43,9	3,7
Ferienhäuser, -wohnungen	13 454	9,7	43 773	2,2	3,3	39 388	7,7	147 547	2,5	3,7
Deutschland	12 730	10,6	38 906	4,5	3,1	36 783	7,7	119 586	0,1	3,3
Ausland	724	-3,7	4 867	-12,9	6,7	2 605	9,0	27 961	14,3	10,7
Jugendherbergen, Hütten	19 792	0,4	48 917	0,4	2,5	59 355	6,0	156 539	4,2	2,6
Deutschland	19 329	-0,2	46 683	-0,3	2,4	57 854	6,2	147 378	3,7	2,5
Ausland	463	35,4	2 234	16,7	4,8	1 501	0,7	9 161	12,3	6,1
Campingplätze	46 385	20,5	139 382	30,1	3,0	76 229	20,7	223 630	25,3	2,9
Deutschland	44 798	19,8	135 907	29,5	3,0	73 809	20,2	218 207	24,9	3,0
Ausland	1 587	42,8	3 475	60,9	2,2	2 420	38,5	5 423	44,9	2,2
Sonstige tourismusrelevante										
Unterkünfte	6 300	-3,6	94 898	1,8	15,1	29 924	4,2	451 201	3,8	15,1
Deutschland	6 258	-4,1	94 841	1,8	15,2	29 873	4,2	451 133	3,8	15,1
Ausland	42	425,0	57	216,7	1,4	51	18,6	68	-20,0	1,3
Vorsorge- u. Reha-Kliniken	4 198	-5,0	89 264	0,7	21,3	20 531	4,0	429 585	3,5	20,9
Deutschland	4 198	-5,0	89 264	0,7	21,3	20 531	4,0	429 585	3,5	20,9
Ausland	-	-	-	-	-	-	-	-	-	-
Schulungsheime	2 102	-0,7	5 634	24,0	2,7	9 393	4,7	21 616	8,8	2,3
Deutschland	2 060	-2,3	5 577	23,2	2,7	9 342	4,6	21 548	8,9	2,3
Ausland	42	425,0	57	216,7	1,4	51	18,6	68	-20,0	1,3

**Noch 7. Ankünfte, Übernachtungen und Aufenthaltsdauer der Gäste in Beherbergungsbetrieben (einschl. Camping)
nach Reisegebieten, Betriebsarten und zusammengefassten Gästegruppen**

Land, Reisegebiet ----- Betriebsart ----- Ständiger Wohnsitz der Gäste Deutschland/Ausland	Mai 2024					Januar bis Mai 2024				
	Ankünfte		Übernachtungen		durch- schn. Aufent- halts- dauer	Ankünfte		Übernachtungen		durch- schn. Aufent- halts- dauer
	insge- samt	Veränd. gegen- über Vorj.- monat	insge- samt	Veränd. gegen- über Vorj.- monat		insge- samt	Veränd. gegen- über Vorj.- zeitr.	insge- samt	Veränd. gegen- über Vorj.- zeitr.	
	Anzahl	%	Anzahl	%	Tage	Anzahl	%	Anzahl	%	Tage
	Harz und Harzvorland									
Betriebe zusammen	118 277	7,9	317 923	8,8	2,7	403 292	2,8	1 076 262	0,8	2,7
Deutschland	113 886	8,0	306 801	8,8	2,7	390 804	2,9	1 044 243	0,7	2,7
Ausland	4 391	4,3	11 122	10,4	2,5	12 488	1,3	32 019	6,0	2,6
Hotels, Gasthöfe, Pensionen	79 457	5,9	188 691	8,2	2,4	287 521	1,5	658 297	-0,4	2,3
Deutschland	76 121	6,4	180 997	8,5	2,4	277 410	1,7	636 006	-0,5	2,3
Ausland	3 336	-3,9	7 694	2,6	2,3	10 111	-3,3	22 291	0,7	2,2
Hotels (ohne Hotels garnis)	63 478	8,3	152 292	10,3	2,4	237 821	3,4	547 970	1,1	2,3
Deutschland	60 824	9,1	146 142	10,7	2,4	229 743	3,8	530 431	1,2	2,3
Ausland	2 654	-6,3	6 150	1,2	2,3	8 078	-5,6	17 539	-1,4	2,2
Hotels garnis	6 791	-12,5	15 186	-5,5	2,2	23 194	-10,1	50 064	-8,4	2,2
Deutschland	6 459	-13,1	14 547	-5,5	2,3	22 086	-11,0	47 971	-9,0	2,2
Ausland	332	0,3	639	-5,6	1,9	1 108	9,6	2 093	8,3	1,9
Gasthöfe	3 284	8,2	7 389	18,3	2,3	9 464	11,8	20 035	13,4	2,1
Deutschland	3 132	7,2	7 046	16,8	2,2	9 116	12,3	19 249	12,8	2,1
Ausland	152	36,9	343	61,0	2,3	348	0,6	786	31,7	2,3
Pensionen	5 904	5,2	13 824	-1,1	2,3	17 042	-10,5	40 228	-14,1	2,4
Deutschland	5 706	5,4	13 262	-1,4	2,3	16 465	-11,0	38 355	-14,8	2,3
Ausland	198	0,5	562	6,4	2,8	577	5,7	1 873	3,4	3,2

**Noch 7. Ankünfte, Übernachtungen und Aufenthaltsdauer der Gäste in Beherbergungsbetrieben (einschl. Camping)
nach Reisegebieten, Betriebsarten und zusammengefassten Gästegruppen**

Land, Reisegebiet ----- Betriebsart ----- Ständiger Wohnsitz der Gäste Deutschland/Ausland	Mai 2024					Januar bis Mai 2024				
	Ankünfte		Übernachtungen		durch- schn. Aufent- halts- dauer	Ankünfte		Übernachtungen		durch- schn. Aufent- halts- dauer
	insge- samt	Veränd. gegen- über Vorj.- monat	insge- samt	Veränd. gegen- über Vorj.- monat		insge- samt	Veränd. gegen- über Vorj.- zeitr.	insge- samt	Veränd. gegen- über Vorj.- zeitr.	
	Anzahl	%	Anzahl	%	Tage	Anzahl	%	Anzahl	%	Tage
	Halle, Saale, Unstrut									
Betriebe zusammen	75 998	4,5	171 051	5,6	2,3	252 936	1,5	568 941	1,5	2,2
Deutschland	70 402	3,4	159 298	4,5	2,3	233 830	2,7	523 076	1,4	2,2
Ausland	5 596	20,3	11 753	23,1	2,1	19 106	-11,6	45 865	2,8	2,4
Hotels, Gasthöfe, Pensionen	55 911	-	101 395	0,3	1,8	206 506	-1,4	368 569	-0,8	1,8
Deutschland	50 807	-1,4	91 373	-1,2	1,8	188 567	-	329 194	-0,4	1,7
Ausland	5 104	16,3	10 022	16,5	2,0	17 939	-13,9	39 375	-4,3	2,2
Hotels (ohne Hotels garnis)	39 170	-3,9	68 881	-1,9	1,8	144 329	-3,8	248 682	-3,5	1,7
Deutschland	35 279	-5,2	61 987	-2,9	1,8	130 715	-2,3	222 607	-2,1	1,7
Ausland	3 891	10,4	6 894	8,3	1,8	13 614	-15,7	26 075	-14,6	1,9
Hotels garnis	11 252	19,0	20 024	12,7	1,8	44 169	6,7	77 912	8,4	1,8
Deutschland	10 193	16,0	17 987	9,6	1,8	40 590	8,1	70 206	8,2	1,7
Ausland	1 059	58,3	2 037	50,8	1,9	3 579	-6,8	7 706	10,3	2,2
Gasthöfe	2 161	-7,7	4 568	-16,5	2,1	6 979	-4,6	13 360	-12,4	1,9
Deutschland	2 122	-7,3	4 411	-17,7	2,1	6 805	-4,6	12 795	-13,7	1,9
Ausland	39	-23,5	157	40,2	4,0	174	-3,9	565	35,5	3,2
Pensionen	3 328	-1,4	7 922	3,6	2,4	11 029	3,3	28 615	7,3	2,6
Deutschland	3 213	-0,5	6 988	1,8	2,2	10 457	4,3	23 586	0,5	2,3
Ausland	115	-20,7	934	19,9	8,1	572	-12,1	5 029	57,4	8,8

**Noch 7. Ankünfte, Übernachtungen und Aufenthaltsdauer der Gäste in Beherbergungsbetrieben (einschl. Camping)
nach Reisegebieten, Betriebsarten und zusammengefassten Gästegruppen**

Land, Reisegebiet ----- Betriebsart ----- Ständiger Wohnsitz der Gäste Deutschland/Ausland	Mai 2024					Januar bis Mai 2024				
	Ankünfte		Übernachtungen		durch- schn. Aufent- halts- dauer	Ankünfte		Übernachtungen		durch- schn. Aufent- halts- dauer
	insge- samt	Veränd. gegen- über Vorj.- monat	insge- samt	Veränd. gegen- über Vorj.- monat		insge- samt	Veränd. gegen- über Vorj.- zeitr.	insge- samt	Veränd. gegen- über Vorj.- zeitr.	
	Anzahl	%	Anzahl	%	Tage	Anzahl	%	Anzahl	%	Tage
	Anhalt-Wittenberg									
Betriebe zusammen	57 045	2,2	137 270	4,1	2,4	172 613	7,5	432 088	5,9	2,5
Deutschland	52 859	2,8	128 840	4,7	2,4	157 423	7,5	400 912	6,1	2,5
Ausland	4 186	-3,9	8 430	-4,9	2,0	15 190	7,4	31 176	2,7	2,1
Hotels, Gasthöfe, Pensionen	39 574	3,6	71 787	7,3	1,8	134 001	7,5	238 940	5,0	1,8
Deutschland	35 784	3,9	64 780	7,6	1,8	119 757	7,1	213 032	4,2	1,8
Ausland	3 790	0,7	7 007	4,2	1,8	14 244	10,9	25 908	12,3	1,8
Hotels (ohne Hotels garnis)	31 703	2,4	55 783	7,1	1,8	108 864	9,0	184 267	6,9	1,7
Deutschland	28 513	2,1	50 639	7,7	1,8	97 361	8,2	166 133	7,0	1,7
Ausland	3 190	5,2	5 144	1,5	1,6	11 503	16,1	18 134	5,8	1,6
Hotels garnis	4 183	13,5	7 153	6,1	1,7	14 691	4,4	26 911	-1,4	1,8
Deutschland	3 784	17,9	6 535	9,6	1,7	12 766	6,8	23 639	-2,7	1,9
Ausland	399	-15,8	618	-20,7	1,5	1 925	-9,3	3 272	9,1	1,7
Gasthöfe	856	22,1	1 360	8,0	1,6	2 724	15,5	4 529	-0,2	1,7
Deutschland	816	22,5	1 269	5,1	1,6	2 558	13,3	4 068	-4,6	1,6
Ausland	40	14,3	91	75,0	2,3	166	62,7	461	68,9	2,8
Pensionen	2 832	-0,4	7 491	9,8	2,6	7 722	-7,6	23 233	-0,1	3,0
Deutschland	2 671	1,9	6 337	5,7	2,4	7 072	-7,5	19 192	-6,9	2,7
Ausland	161	-27,5	1 154	39,5	7,2	650	-8,3	4 041	52,5	6,2

**Noch 7. Ankünfte, Übernachtungen und Aufenthaltsdauer der Gäste in Beherbergungsbetrieben (einschl. Camping)
nach Reisegebieten, Betriebsarten und zusammengefassten Gästegruppen**

Land, Reisegebiet ----- Betriebsart ----- Ständiger Wohnsitz der Gäste Deutschland/Ausland	Mai 2024					Januar bis Mai 2024				
	Ankünfte		Übernachtungen		durch- schn. Aufent- halts- dauer	Ankünfte		Übernachtungen		durch- schn. Aufent- halts- dauer
	insge- samt	Veränd. gegen- über Vorj.- monat	insge- samt	Veränd. gegen- über Vorj.- monat		insge- samt	Veränd. gegen- über Vorj.- zeitr.	insge- samt	Veränd. gegen- über Vorj.- zeitr.	
	Anzahl	%	Anzahl	%	Tage	Anzahl	%	Anzahl	%	Tage
	Magdeburg, Elbe-Börde-Heide									
Betriebe zusammen	81 450	-0,2	188 855	5,3	2,3	297 886	3,2	699 617	5,3	2,3
Deutschland	74 338	-0,3	172 932	4,8	2,3	271 979	3,1	630 018	3,6	2,3
Ausland	7 112	0,8	15 923	10,7	2,2	25 907	5,1	69 599	24,1	2,7
Hotels, Gasthöfe, Pensionen	62 593	-4,1	112 616	-1,8	1,8	251 372	1,7	461 971	4,0	1,8
Deutschland	56 354	-4,1	99 948	-3,0	1,8	227 792	1,5	409 149	2,0	1,8
Ausland	6 239	-4,3	12 668	8,5	2,0	23 580	3,6	52 822	23,0	2,2
Hotels (ohne Hotels garnis)	46 597	-6,2	83 066	-5,1	1,8	187 584	-0,8	336 649	0,1	1,8
Deutschland	41 814	-5,7	74 846	-4,2	1,8	168 993	-1,1	303 305	0,1	1,8
Ausland	4 783	-9,9	8 220	-12,2	1,7	18 591	1,4	33 344	-	1,8
Hotels garnis	11 480	5,2	19 264	12,3	1,7	47 328	13,1	78 691	11,5	1,7
Deutschland	10 340	4,1	17 312	11,8	1,7	43 509	14,0	72 048	12,7	1,7
Ausland	1 140	15,4	1 952	17,6	1,7	3 819	4,1	6 643	-0,2	1,7
Gasthöfe	1 448	-8,9	2 426	-25,2	1,7	5 261	-0,2	10 324	-4,9	2,0
Deutschland	1 319	-13,1	2 200	-28,9	1,7	4 972	-1,3	9 785	-3,7	2,0
Ausland	129	81,7	226	53,7	1,8	289	25,7	539	-22,0	1,9
Pensionen	3 068	-1,8	7 860	16,2	2,6	11 199	1,9	36 307	37,3	3,2
Deutschland	2 881	-2,9	5 590	-10,7	1,9	10 318	-1,5	24 011	-0,8	2,3
Ausland	187	20,6	2 270	346,0	12,1	881	72,1	12 296	448,4	14,0

**Noch 7. Ankünfte, Übernachtungen und Aufenthaltsdauer der Gäste in Beherbergungsbetrieben (einschl. Camping)
nach Reisegebieten, Betriebsarten und zusammengefassten Gästegruppen**

Land, Reisegebiet ----- Betriebsart ----- Ständiger Wohnsitz der Gäste Deutschland/Ausland	Mai 2024					Januar bis Mai 2024				
	Ankünfte		Übernachtungen		durch- schn. Aufent- halts- dauer	Ankünfte		Übernachtungen		durch- schn. Aufent- halts- dauer
	insge- samt	Veränd. gegen- über Vorj.- monat	insge- samt	Veränd. gegen- über Vorj.- monat		insge- samt	Veränd. gegen- über Vorj.- zeitr.	insge- samt	Veränd. gegen- über Vorj.- zeitr.	
	Anzahl	%	Anzahl	%	Tage	Anzahl	%	Anzahl	%	Tage
Magdeburg, Elbe-Börde-Heide										
Ferienunterkünfte u. ähnliche										
Beherbergungsstätten	6 007	1,8	15 327	-7,1	2,6	18 781	9,7	57 371	2,1	3,1
Deutschland	5 581	-0,6	12 865	-9,4	2,3	17 161	8,8	42 131	-4,6	2,5
Ausland	426	49,5	2 462	7,0	5,8	1 620	20,2	15 240	26,3	9,4
Erholungs- und Ferienheime
Deutschland
Ausland
Ferienzentren
Deutschland
Ausland
Ferienhäuser, -wohnungen	1 158	11,0	4 113	1,8	3,6	4 631	35,1	21 028	21,4	4,5
Deutschland	851	5,6	1 911	-9,9	2,2	3 428	40,7	7 304	3,2	2,1
Ausland	307	29,5	2 202	14,7	7,2	1 203	21,4	13 724	34,0	11,4
Jugendherbergen, Hütten	2 796	8,5	5 693	-5,4	2,0	8 173	13,4	18 108	5,1	2,2
Deutschland	2 687	5,0	5 455	-5,3	2,0	7 829	10,8	16 965	4,5	2,2
Ausland	109	541,2	238	-7,0	2,2	344	135,6	1 143	15,1	3,3
Campingplätze	10 999	26,0	33 724	48,4	3,1	18 875	20,5	55 310	33,6	2,9
Deutschland	10 594	24,8	32 988	47,7	3,1	18 219	20,1	53 841	33,3	3,0
Ausland	405	68,8	736	88,2	1,8	656	31,5	1 469	45,9	2,2
Sonstige tourismusrelevante										
Unterkünfte	1 851	8,1	27 188	6,6	14,7	8 858	4,5	124 965	1,9	14,1
Deutschland	1 809	6,1	27 131	6,4	15,0	8 807	4,4	124 897	1,9	14,2
Ausland	42	425,0	57	216,7	1,4	51	18,6	68	-20,0	1,3
Vorsorge- u. Reha-Kliniken	937	-7,2	24 336	1,0	26,0	4 628	-4,9	115 087	0,1	24,9
Deutschland	937	-7,2	24 336	1,0	26,0	4 628	-4,9	115 087	0,1	24,9
Ausland	-	-	-	-	-	-	-	-	-	-
Schulungsheime	914	30,0	2 852	100,4	3,1	4 230	17,1	9 878	27,9	2,3
Deutschland	872	25,5	2 795	98,9	3,2	4 179	17,1	9 810	28,4	2,3
Ausland	42	425,0	57	216,7	1,4	51	18,6	68	-20,0	1,3

**Noch 7. Ankünfte, Übernachtungen und Aufenthaltsdauer der Gäste in Beherbergungsbetrieben (einschl. Camping)
nach Reisegebieten, Betriebsarten und zusammengefassten Gästegruppen**

Land, Reisegebiet ----- Betriebsart ----- Ständiger Wohnsitz der Gäste Deutschland/Ausland	Mai 2024					Januar bis Mai 2024				
	Ankünfte		Übernachtungen		durch- schn. Aufent- halts- dauer	Ankünfte		Übernachtungen		durch- schn. Aufent- halts- dauer
	insge- samt	Veränd. gegen- über Vorj.- monat	insge- samt	Veränd. gegen- über Vorj.- monat		insge- samt	Veränd. gegen- über Vorj.- zeitr.	insge- samt	Veränd. gegen- über Vorj.- zeitr.	
	Anzahl	%	Anzahl	%	Tage	Anzahl	%	Anzahl	%	Tage
	Altmark									
Betriebe zusammen	31 327	8,3	78 963	8,4	2,5	88 261	5,3	241 311	6,5	2,7
Deutschland	30 456	8,8	76 094	9,2	2,5	85 071	5,1	226 381	5,9	2,7
Ausland	871	-8,5	2 869	-10,3	3,3	3 190	11,9	14 930	16,5	4,7
Hotels, Gasthöfe, Pensionen	19 205	14,1	36 412	13,3	1,9	61 076	7,1	118 217	7,7	1,9
Deutschland	18 505	14,7	34 812	12,9	1,9	58 307	6,7	109 950	6,1	1,9
Ausland	700	-1,4	1 600	23,6	2,3	2 769	16,8	8 267	35,5	3,0
Hotels (ohne Hotels garnis)	12 569	16,2	23 860	15,8	1,9	40 723	6,3	75 441	7,5	1,9
Deutschland	12 193	17,5	23 150	16,6	1,9	39 252	6,2	72 022	6,5	1,8
Ausland	376	-14,5	710	-5,2	1,9	1 471	8,4	3 419	32,7	2,3
Hotels garnis	1 236	17,4	2 132	6,7	1,7	3 972	4,2	7 594	8,0	1,9
Deutschland	1 203	19,1	2 089	9,5	1,7	3 711	1,5	7 137	6,4	1,9
Ausland	33	-23,3	43	-52,7	1,3	261	67,3	457	41,0	1,8
Gasthöfe	1 724	13,8	2 913	0,7	1,7	6 087	23,1	10 152	0,9	1,7
Deutschland	1 656	13,5	2 810	0,2	1,7	5 838	22,3	9 749	0,0	1,7
Ausland	68	21,4	103	14,4	1,5	249	45,6	403	29,2	1,6
Pensionen	3 676	6,5	7 507	13,4	2,0	10 294	3,4	25 030	11,4	2,4
Deutschland	3 453	5,2	6 763	8,1	2,0	9 506	2,5	21 042	7,5	2,2
Ausland	223	30,4	744	104,4	3,3	788	14,9	3 988	38,0	5,1

**8. Ankünfte, Übernachtungen und Aufenthaltsdauer der Gäste in Beherbergungsbetrieben (einschl. Camping)
nach Reisegebieten und Herkunftsländern**

Land Reisegebiet ----- Herkunftsland	Mai 24					Januar bis Mai 2024				
	Ankünfte		Übernachtungen		durch- schn. Aufent- halts- dauer	Ankünfte		Übernachtungen		durch- schn. Aufent- halts- dauer
	insge- sammt	Veränd. gegen- über Vorj.- monat	insge- sammt	Veränd. gegen- über Vorj.- monat		insge- sammt	Veränd. gegen- über Vorj.- zeitr.	insge- sammt	Veränd. gegen- über Vorj.- zeitr.	
	Anzahl	%	Anzahl	%	Tage	Anzahl	%	Anzahl	%	Tage
	Sachsen-Anhalt									
Insgesamt	364 097	4,4	894 062	6,7	2,5	1 214 988	3,5	3 018 219	3,1	2,5
Deutschland	341 941	4,4	843 965	6,5	2,5	1 139 107	3,7	2 824 630	2,6	2,5
Ausland	22 156	4,4	50 097	8,8	2,3	75 881	0,4	193 589	11,2	2,6
Europa	19 684	5,7	45 380	10,0	2,3	67 804	0,7	178 006	11,5	2,6
Belgien	597	8,5	954	-17,0	1,6	2 007	12,1	3 612	2,9	1,8
Bulgarien	75	-39,5	291	-58,2	3,9	342	-24,2	1 420	-59,4	4,2
Dänemark	1 837	-2,3	3 733	-5,2	2,0	6 437	-2,6	12 418	1,8	1,9
Estland	41	-24,1	87	-20,2	2,1	152	4,8	323	29,2	2,1
Finnland	271	-11,4	447	-15,0	1,6	793	9,1	1 535	-2,9	1,9
Frankreich	514	-6,4	810	-26,0	1,6	1 881	-13,4	3 469	-25,5	1,8
Griechenland	49	145,0	87	148,6	1,8	271	56,6	482	3,9	1,8
Irland	65	14,0	105	-	1,6	343	32,4	657	28,1	1,9
Island	19	-9,5	26	-39,5	1,4	87	31,8	138	1,5	1,6
Italien	471	-15,7	949	-14,4	2,0	2 105	-2,2	3 922	-5,1	1,9
Kroatien	76	31,0	287	72,9	3,8	290	-13,9	1 298	-17,4	4,5
Lettland	44	-48,2	71	-36,0	1,6	274	-13,8	673	18,5	2,5
Litauen	225	-28,3	477	-5,9	2,1	767	-17,4	1 416	-31,9	1,8
Luxemburg	57	-9,5	114	-18,6	2,0	259	8,8	423	-6,8	1,6
Malta	-	-100,0	-	-100,0	-	12	-72,7	30	-68,1	2,5
Niederlande	4 054	30,7	7 974	33,2	2,0	10 774	15,1	20 463	18,4	1,9
Norwegen	221	14,5	334	-1,8	1,5	712	27,6	1 165	33,9	1,6
Österreich	1 437	1,1	2 789	2,1	1,9	4 669	-4,5	10 397	4,4	2,2
Polen	2 949	4,7	9 990	28,6	3,4	12 029	-0,5	53 293	50,0	4,4
Portugal	73	-1,4	756	245,2	10,4	427	68,8	2 552	163,9	6,0
Rumänien	195	25,8	742	30,4	3,8	876	-11,7	4 214	-29,4	4,8
Russische Föderation	54	-6,9	103	37,3	1,9	221	-49,7	482	-28,8	2,2
Schweden	799	-6,8	1 401	13,1	1,8	2 574	0,7	4 317	5,7	1,7
Schweiz	1 543	17,5	2 979	16,4	1,9	4 230	10,0	8 166	2,6	1,9
Slowakei	364	49,8	1 517	70,1	4,2	1 436	33,3	5 371	24,2	3,7
Slowenien	122	-17,0	433	-40,2	3,5	428	-18,8	2 464	6,4	5,8
Spanien	280	-8,2	1 114	-15,9	4,0	1 068	-51,2	4 748	-21,3	4,4
Tschechische Republik	683	5,9	1 571	0,4	2,3	2 774	3,9	7 745	12,8	2,8
Türkei	60	-15,5	177	45,1	3,0	338	-7,4	712	-12,9	2,1
Ukraine	367	12,6	704	34,9	1,9	1 537	5,9	3 531	26,0	2,3
Ungarn	196	-11,3	671	-28,9	3,4	784	-28,5	3 339	-25,0	4,3
Vereinigtes Königreich	868	4,5	1 499	-1,1	1,7	2 894	-0,4	5 322	-1,6	1,8
Zypern	9	-50,0	18	-53,8	2,0	29	-38,3	47	-53,9	1,6
Sonstige europäische Länder	1 069	-7,5	2 170	-6,2	2,0	3 984	10,1	7 862	4,4	2,0

**Noch 8. Ankünfte, Übernachtungen und Aufenthaltsdauer der Gäste in Beherbergungsbetrieben (einschl. Camping)
nach Reisegebieten und Herkunftsländern**

Land Reisegebiet ----- Herkunftsland	Mai 24					Januar bis Mai 2024				
	Ankünfte		Übernachtungen		durch- schn. Aufent- halts- dauer	Ankünfte		Übernachtungen		durch- schn. Aufent- halts- dauer
	insge- samt	Veränd. gegen- über Vorj.- monat	insge- samt	Veränd. gegen- über Vorj.- monat		insge- samt	Veränd. gegen- über Vorj.- zeitr.	insge- samt	Veränd. gegen- über Vorj.- zeitr.	
	Anzahl	%	Anzahl	%	Tage	Anzahl	%	Anzahl	%	Tage
	Sachsen-Anhalt									
Afrika	59	-66,1	224	-28,2	3,8	282	-8,1	726	15,8	2,6
Südafrika	1	-93,8	2	-95,7	2,0	25	-32,4	70	-2,8	2,8
Sonstige afrikanische Länder	58	-63,3	222	-16,5	3,8	257	-4,8	656	18,2	2,6
Asien	659	5,1	1 004	-12,8	1,5	2 569	2,5	4 738	12,7	1,8
Arabische Golfstaaten	18	-5,3	28	7,7	1,6	145	-15,2	353	13,5	2,4
China (einschl. Hongkong)	151	73,6	212	19,1	1,4	587	70,6	1 186	107,0	2,0
Indien	46	91,7	71	51,1	1,5	157	74,4	361	100,6	2,3
Israel	45	-30,8	97	-41,9	2,2	130	-36,3	281	-29,0	2,2
Japan	46	-36,1	74	-51,9	1,6	261	-24,3	470	-11,2	1,8
Korea, Republik	86	-14,9	109	-40,4	1,3	488	34,1	604	4,0	1,2
Taiwan	22	29,4	25	31,6	1,1	71	-4,1	93	-16,2	1,3
Sonstige asiatische Länder	245	1,2	388	2,6	1,6	730	-20,2	1 390	-8,7	1,9
Amerika	1 221	-0,5	2 566	11,2	2,1	3 481	4,6	7 018	14,8	2,0
Kanada	122	-15,3	246	-12,8	2,0	315	-7,1	684	1,6	2,2
Vereinigte Staaten	933	6,1	1 970	20,0	2,1	2 546	5,3	4 914	14,9	1,9
Sonstige nordamerik. Länder	2	-77,8	3	-78,6	1,5	57	185,0	106	265,5	1,9
Mittelamerika/Karibik	75	25,0	206	96,2	2,7	200	-0,5	431	-6,1	2,2
Brasilien	42	-37,3	72	-44,2	1,7	166	-4,0	377	21,6	2,3
Sonstige südamerik. Länder	47	-30,9	69	-48,9	1,5	197	10,7	506	37,5	2,6
Australien, Ozeanien	114	-18,6	181	-31,2	1,6	423	23,0	751	30,8	1,8
Australien	99	-16,8	156	-33,6	1,6	376	40,8	645	35,5	1,7
Neuseeland, Ozeanien	15	-28,6	25	-10,7	1,7	47	-39,0	106	8,2	2,3
Ohne Angaben	419	-2,6	742	-5,4	1,8	1 322	-23,9	2 350	-19,1	1,8

**Noch 8. Ankünfte, Übernachtungen und Aufenthaltsdauer der Gäste in Beherbergungsbetrieben (einschl. Camping)
nach Reisegebieten und Herkunftsländern**

Land Reisegebiet ----- Herkunftsland	Mai 24					Januar bis Mai 2024				
	Ankünfte		Übernachtungen		durch- schn. Aufent- halts- dauer	Ankünfte		Übernachtungen		durch- schn. Aufent- halts- dauer
	insge- sammt	Veränd. gegen- über Vorj.- monat	insge- sammt	Veränd. gegen- über Vorj.- monat		insge- sammt	Veränd. gegen- über Vorj.- zeitr.	insge- sammt	Veränd. gegen- über Vorj.- zeitr.	
	Anzahl	%	Anzahl	%	Tage	Anzahl	%	Anzahl	%	Tage
	Harz und Harzvorland									
Zusammen	118 277	7,9	317 923	8,8	2,7	403 292	2,8	1 076 262	0,8	2,7
Deutschland	113 886	8,0	306 801	8,8	2,7	390 804	2,9	1 044 243	0,7	2,7
Ausland	4 391	4,3	11 122	10,4	2,5	12 488	1,3	32 019	6,0	2,6
Europa	3 917	7,1	10 168	12,8	2,6	10 900	-	28 648	3,9	2,6
Belgien	147	33,6	279	-5,4	1,9	360	3,7	784	2,3	2,2
Bulgarien	-	-100,0	-	-100,0	-	6	-92,5	7	-98,3	1,2
Dänemark	775	-11,9	2 055	-11,1	2,7	1 972	6,8	5 464	7,4	2,8
Estland	1	-92,9	1	-96,6	1,0	18	-5,3	39	-15,2	2,2
Finnland	30	-33,3	42	-40,8	1,4	67	-21,2	111	-40,3	1,7
Frankreich	52	-35,0	83	-44,3	1,6	216	-13,6	384	-28,0	1,8
Griechenland	4	-	18	80,0	4,5	12	9,1	34	17,2	2,8
Irland	10	25,0	12	20,0	1,2	30	-11,8	45	-31,8	1,5
Island	2	-50,0	2	-85,7	1,0	6	-57,1	17	-64,6	2,8
Italien	53	39,5	78	2,6	1,5	192	30,6	407	52,4	2,1
Kroatien	-	-100,0	-	-100,0	-	10	-41,2	15	-84,4	1,5
Lettland	4	-42,9	6	-25,0	1,5	46	130,0	132	371,4	2,9
Litauen	11	57,1	97	870,0	8,8	43	-44,9	257	42,8	6,0
Luxemburg	14	-17,6	33	-36,5	2,4	57	-20,8	113	-32,3	2,0
Malta	-	-	-	-	-	5	-	17	-	3,4
Niederlande	1 224	33,3	3 098	39,7	2,5	2 825	21,9	7 053	34,2	2,5
Norwegen	28	-26,3	55	-43,3	2,0	117	11,4	224	-3,9	1,9
Österreich	204	-12,8	489	-6,9	2,4	664	-16,5	1 579	-21,8	2,4
Polen	237	-2,9	611	28,9	2,6	898	-3,6	2 205	-18,3	2,5
Portugal	13	-	219	630,0	16,8	27	-18,2	238	310,3	8,8
Rumänien	17	750,0	46	475,0	2,7	97	44,8	396	182,9	4,1
Russische Föderation	15	114,3	21	133,3	1,4	44	-76,7	65	-67,2	1,5
Schweden	169	7,6	333	33,7	2,0	315	-7,4	631	4,0	2,0
Schweiz	310	-	694	14,7	2,2	913	10,4	1 945	9,8	2,1
Slowakei	89	217,9	309	461,8	3,5	285	92,6	771	189,8	2,7
Slowenien	4	-69,2	11	-87,5	2,8	31	55,0	151	49,5	4,9
Spanien	58	23,4	579	-11,9	10,0	190	-29,9	2 487	-13,6	13,1
Tschechische Republik	86	21,1	181	-1,6	2,1	276	-23,1	530	-15,3	1,9
Türkei	3	50,0	20	900,0	6,7	47	113,6	106	278,6	2,3
Ukraine	56	19,1	96	18,5	1,7	197	44,9	345	65,9	1,8
Ungarn	12	-42,9	30	-26,8	2,5	46	-64,9	106	-60,4	2,3
Vereinigtes Königreich	206	22,6	496	34,1	2,4	556	-1,2	1 416	3,3	2,5
Zypern	7	-12,5	16	-	2,3	12	-36,8	21	-27,6	1,8
Sonstige europäische Länder	76	-23,2	158	-16,0	2,1	320	-46,8	553	-39,5	1,7

**Noch 8. Ankünfte, Übernachtungen und Aufenthaltsdauer der Gäste in Beherbergungsbetrieben (einschl. Camping)
nach Reisegebieten und Herkunftsländern**

Land Reisegebiet ----- Herkunftsland	Mai 24					Januar bis Mai 2024				
	Ankünfte		Übernachtungen		durch- schn. Aufent- halts- dauer	Ankünfte		Übernachtungen		durch- schn. Aufent- halts- dauer
	insge- samt	Veränd. gegen- über Vorj.- monat	insge- samt	Veränd. gegen- über Vorj.- monat		insge- samt	Veränd. gegen- über Vorj.- zeitr.	insge- samt	Veränd. gegen- über Vorj.- zeitr.	
	Anzahl	%	Anzahl	%	Tage	Anzahl	%	Anzahl	%	Tage
	Harz und Harzvorland									
Afrika	5	-84,8	7	-88,7	1,4	20	-60,8	42	-52,3	2,1
Südafrika	-	-100,0	-	-100,0	-	7	133,3	20	150,0	2,9
Sonstige afrikanische Länder	5	-84,4	7	-87,5	1,4	13	-72,9	22	-72,5	1,7
Asien	79	-24,8	123	-32,0	1,6	371	10,7	893	51,6	2,4
Arabische Golfstaaten	9	80,0	16	220,0	1,8	29	141,7	82	446,7	2,8
China (einschl. Hongkong)	12	-20,0	13	-62,9	1,1	94	100,0	321	237,9	3,4
Indien	6	200,0	14	600,0	2,3	28	180,0	67	139,3	2,4
Israel	18	800,0	24	500,0	1,3	39	-2,5	97	29,3	2,5
Japan	13	18,2	20	-4,8	1,5	53	32,5	101	62,9	1,9
Korea, Republik	11	22,2	14	-48,1	1,3	36	28,6	60	-26,8	1,7
Taiwan	1	-75,0	2	-66,7	2,0	29	20,8	42	10,5	1,4
Sonstige asiatische Länder	9	-84,2	20	-75,3	2,2	63	-53,0	123	-36,6	2,0
Amerika	201	-17,3	436	-13,5	2,2	617	12,0	1 236	13,3	2,0
Kanada	32	-23,8	64	-13,5	2,0	92	27,8	181	34,1	2,0
Vereinigte Staaten	148	-3,3	340	1,2	2,3	413	17,7	846	18,8	2,0
Sonstige nordamerik. Länder	-	-100,0	-	-100,0	-	2	-66,7	6	-40,0	3,0
Mittelamerika/Karibik	2	-84,6	3	-90,9	1,5	27	-41,3	51	-41,4	1,9
Brasilien	13	-7,1	19	-42,4	1,5	41	5,1	66	-29,0	1,6
Sonstige südamerik. Länder	6	-68,4	10	-61,5	1,7	42	13,5	86	59,3	2,0
Australien, Ozeanien	31	-18,4	67	-4,3	2,2	81	-4,7	177	6,6	2,2
Australien	29	-17,1	62	-4,6	2,1	76	1,3	164	10,1	2,2
Neuseeland, Ozeanien	2	-33,3	5	-	2,5	5	-50,0	13	-23,5	2,6
Ohne Angaben	158	18,8	321	34,9	2,0	499	22,3	1 023	45,1	2,1

**Noch 8. Ankünfte, Übernachtungen und Aufenthaltsdauer der Gäste in Beherbergungsbetrieben (einschl. Camping)
nach Reisegebieten und Herkunftsländern**

Land Reisegebiet ----- Herkunftsland	Mai 24					Januar bis Mai 2024				
	Ankünfte		Übernachtungen		durch- schn. Aufent- halts- dauer	Ankünfte		Übernachtungen		durch- schn. Aufent- halts- dauer
	insge- samt	Veränd. gegen- über Vorj.- monat	insge- samt	Veränd. gegen- über Vorj.- monat		insge- samt	Veränd. gegen- über Vorj.- zeitr.	insge- samt	Veränd. gegen- über Vorj.- zeitr.	
	Anzahl	%	Anzahl	%	Tage	Anzahl	%	Anzahl	%	Tage
	Halle, Saale, Unstrut									
Zusammen	75 998	4,5	171 051	5,6	2,3	252 936	1,5	568 941	1,5	2,2
Deutschland	70 402	3,4	159 298	4,5	2,3	233 830	2,7	523 076	1,4	2,2
Ausland	5 596	20,3	11 753	23,1	2,1	19 106	-11,6	45 865	2,8	2,4
Europa	5 047	24,9	10 634	25,8	2,1	17 101	-8,9	42 036	5,4	2,5
Belgien	208	56,4	307	56,6	1,5	538	12,6	1 014	27,7	1,9
Bulgarien	15	-51,6	48	-49,5	3,2	89	-13,6	297	-24,0	3,3
Dänemark	480	26,3	758	29,4	1,6	1 756	-20,9	2 366	-20,9	1,3
Estland	8	60,0	23	109,1	2,9	23	64,3	46	109,1	2,0
Finnland	77	22,2	166	40,7	2,2	216	4,9	470	2,4	2,2
Frankreich	168	35,5	295	4,6	1,8	604	-2,4	1 290	-12,1	2,1
Griechenland	23	130,0	33	153,8	1,4	73	46,0	114	35,7	1,6
Irland	14	27,3	30	76,5	2,1	168	100,0	355	175,2	2,1
Island	4	100,0	4	-	1,0	56	115,4	82	82,2	1,5
Italien	170	-3,4	316	5,3	1,9	808	6,7	1 224	-3,6	1,5
Kroatien	33	43,5	157	58,6	4,8	101	-26,3	519	-24,9	5,1
Lettland	15	-	31	72,2	2,1	47	6,8	90	-10,0	1,9
Litauen	44	388,9	95	691,7	2,2	94	44,6	175	118,8	1,9
Luxemburg	23	91,7	32	45,5	1,4	73	35,2	102	4,1	1,4
Malta	-	-	-	-	-	4	33,3	9	-30,8	2,3
Niederlande	789	77,7	1 379	72,2	1,7	1 922	11,9	3 403	17,3	1,8
Norwegen	58	18,4	89	-9,2	1,5	154	-	251	16,7	1,6
Österreich	462	29,8	840	34,0	1,8	1 328	-7,4	2 959	17,3	2,2
Polen	746	20,3	2 011	14,9	2,7	2 950	-5,2	12 078	39,3	4,1
Portugal	15	-6,3	25	-19,4	1,7	77	22,2	108	-27,5	1,4
Rumänien	31	-27,9	157	121,1	5,1	194	-36,4	680	-7,9	3,5
Russische Föderation	17	-32,0	53	71,0	3,1	62	-37,4	137	-7,4	2,2
Schweden	254	5,0	407	18,3	1,6	868	1,4	1 594	9,6	1,8
Schweiz	352	18,9	635	1,1	1,8	1 185	8,0	2 094	-1,6	1,8
Slowakei	73	-22,3	479	7,9	6,6	286	-25,9	1 233	-33,9	4,3
Slowenien	42	-40,8	195	-7,1	4,6	123	-38,8	497	-24,7	4,0
Spanien	124	55,0	207	22,5	1,7	340	-67,2	1 019	-31,2	3,0
Tschechische Republik	166	23,0	488	73,7	2,9	925	6,3	3 351	26,3	3,6
Türkei	26	-36,6	39	-37,1	1,5	107	-38,9	178	-48,6	1,7
Ukraine	133	62,2	233	59,6	1,8	440	-8,1	873	-30,5	2,0
Ungarn	60	-29,4	250	13,1	4,2	219	-18,6	835	38,7	3,8
Vereinigtes Königreich	159	26,2	273	23,5	1,7	530	-9,9	909	-0,5	1,7
Zypern	2	-33,3	2	-50,0	1,0	8	-42,9	11	-68,6	1,4
Sonstige europäische Länder	256	6,7	577	6,3	2,3	733	-30,8	1 673	-33,0	2,3

**Noch 8. Ankünfte, Übernachtungen und Aufenthaltsdauer der Gäste in Beherbergungsbetrieben (einschl. Camping)
nach Reisegebieten und Herkunftsländern**

Land Reisegebiet ----- Herkunftsland	Mai 24					Januar bis Mai 2024				
	Ankünfte		Übernachtungen		durch- schn. Aufent- halts- dauer	Ankünfte		Übernachtungen		durch- schn. Aufent- halts- dauer
	insge- samt	Veränd. gegen- über Vorj.- monat	insge- samt	Veränd. gegen- über Vorj.- monat		insge- samt	Veränd. gegen- über Vorj.- zeitr.	insge- samt	Veränd. gegen- über Vorj.- zeitr.	
	Anzahl	%	Anzahl	%	Tage	Anzahl	%	Anzahl	%	Tage
	Halle, Saale, Unstrut									
Afrika	17	-68,5	31	-66,3	1,8	112	-5,1	262	4,8	2,3
Südafrika	1	-	2	-	2,0	4	-69,2	5	-70,6	1,3
Sonstige afrikanische Länder	16	-69,8	29	-67,8	1,8	108	2,9	257	10,3	2,4
Asien	168	-13,4	247	-25,2	1,5	667	-35,3	1 267	-20,4	1,9
Arabische Golfstaaten	5	400,0	8	60,0	1,6	66	-12,0	121	2,5	1,8
China (einschl. Hongkong)	27	-	32	-5,9	1,2	191	24,8	315	44,5	1,6
Indien	13	116,7	20	66,7	1,5	52	26,8	138	109,1	2,7
Israel	3	-78,6	4	-84,6	1,3	16	-81,0	40	-70,8	2,5
Japan	15	-11,8	25	-10,7	1,7	67	-63,6	109	-51,6	1,6
Korea, Republik	40	263,6	42	20,0	1,1	51	50,0	61	-	1,2
Taiwan	2	-81,8	2	-81,8	1,0	7	-73,1	9	-76,9	1,3
Sonstige asiatische Länder	63	-41,1	114	-36,3	1,8	217	-50,0	474	-34,8	2,2
Amerika	283	16,5	718	71,4	2,5	896	-15,3	1 857	4,4	2,1
Kanada	35	118,8	90	328,6	2,6	70	-43,5	148	-5,7	2,1
Vereinigte Staaten	178	4,1	423	38,7	2,4	602	-20,5	1 165	-12,4	1,9
Sonstige nordamerik. Länder	1	-85,7	1	-91,7	1,0	50	257,1	93	389,5	1,9
Mittelamerika/Karibik	49	96,0	170	580,0	3,5	99	20,7	287	117,4	2,9
Brasilien	3	-85,0	6	-84,6	2,0	35	-5,4	94	32,4	2,7
Sonstige südamerik. Länder	17	325,0	28	64,7	1,6	40	-9,1	70	-	1,8
Australien, Ozeanien	39	143,8	46	58,6	1,2	186	132,5	216	100,0	1,2
Australien	35	288,9	42	147,1	1,2	180	350,0	210	262,1	1,2
Neuseeland, Ozeanien	4	-42,9	4	-66,7	1,0	6	-85,0	6	-88,0	1,0
Ohne Angaben	42	-59,6	77	-65,3	1,8	144	-73,3	227	-77,5	1,6

**Noch 8. Ankünfte, Übernachtungen und Aufenthaltsdauer der Gäste in Beherbergungsbetrieben (einschl. Camping)
nach Reisegebieten und Herkunftsländern**

Land Reisegebiet ----- Herkunftsland	Mai 24					Januar bis Mai 2024				
	Ankünfte		Übernachtungen		durch- schn. Aufent- halts- dauer	Ankünfte		Übernachtungen		durch- schn. Aufent- halts- dauer
	insge- samt	Veränd. gegen- über Vorj.- monat	insge- samt	Veränd. gegen- über Vorj.- monat		insge- samt	Veränd. gegen- über Vorj.- zeitr.	insge- samt	Veränd. gegen- über Vorj.- zeitr.	
	Anzahl	%	Anzahl	%	Tage	Anzahl	%	Anzahl	%	Tage
	Anhalt-Wittenberg									
Zusammen	57 045	2,2	137 270	4,1	2,4	172 613	7,5	432 088	5,9	2,5
Deutschland	52 859	2,8	128 840	4,7	2,4	157 423	7,5	400 912	6,1	2,5
Ausland	4 186	-3,9	8 430	-4,9	2,0	15 190	7,4	31 176	2,7	2,1
Europa	3 478	-2,1	7 278	-3,6	2,1	13 071	8,2	27 994	2,2	2,1
Belgien	52	-38,8	85	-64,9	1,6	226	6,6	346	-24,0	1,5
Bulgarien	5	-84,8	5	-92,5	1,0	31	-41,5	67	-45,1	2,2
Dänemark	176	-11,6	259	-11,9	1,5	1 027	9,4	1 381	9,4	1,3
Estland	5	66,7	6	100,0	1,2	31	63,2	42	90,9	1,4
Finnland	61	-39,6	84	-50,9	1,4	225	23,6	369	26,4	1,6
Frankreich	107	-33,5	159	-42,0	1,5	438	-33,7	744	-45,6	1,7
Griechenland	7	133,3	16	166,7	2,3	113	564,7	219	606,5	1,9
Irland	13	-23,5	13	-35,0	1,0	51	-5,6	65	-39,3	1,3
Island	7	-	10	-9,1	1,4	7	-	10	-9,1	1,4
Italien	72	-35,7	133	-16,9	1,8	389	-35,7	591	-37,9	1,5
Kroatien	31	47,6	90	114,3	2,9	68	9,7	212	30,9	3,1
Lettland	4	-60,0	6	-57,1	1,5	32	-70,1	47	-76,8	1,5
Litauen	49	206,3	57	171,4	1,2	119	158,7	166	181,4	1,4
Luxemburg	7	40,0	10	11,1	1,4	47	62,1	56	24,4	1,2
Malta	-	-100,0	-	-100,0	-	-	-100,0	-	-100,0	-
Niederlande	510	-1,5	1 061	2,1	2,1	1 269	13,5	2 430	7,1	1,9
Norwegen	52	85,7	95	196,9	1,8	138	48,4	263	139,1	1,9
Österreich	283	-18,4	587	0,5	2,1	952	-7,6	1 857	4,4	2,0
Polen	664	5,2	1 456	-16,7	2,2	2 984	9,8	7 297	3,0	2,4
Portugal	25	177,8	440	358,3	17,6	151	420,7	777	418,0	5,1
Rumänien	49	58,1	269	-8,2	5,5	184	1,1	1 336	-30,6	7,3
Russische Föderation	3	-50,0	5	-54,5	1,7	22	-52,2	42	-34,4	1,9
Schweden	206	-22,0	327	-12,3	1,6	835	0,8	1 158	-0,6	1,4
Schweiz	411	33,9	692	31,3	1,7	894	14,6	1 581	11,2	1,8
Slowakei	95	120,9	228	178,0	2,4	396	80,0	1 086	175,6	2,7
Slowenien	34	78,9	88	144,4	2,6	105	-21,1	432	17,7	4,1
Spanien	36	-20,0	54	-26,0	1,5	207	53,3	275	33,5	1,3
Tschechische Republik	163	-25,9	368	-2,9	2,3	705	18,3	1 658	32,4	2,4
Türkei	10	11,1	50	177,8	5,0	46	-	115	-29,9	2,5
Ukraine	29	-38,3	45	-23,7	1,6	292	84,8	441	92,6	1,5
Ungarn	48	-17,2	196	-48,4	4,1	250	-31,3	1 550	-36,5	6,2
Vereinigtes Königreich	200	57,5	272	43,2	1,4	466	29,8	617	12,8	1,3
Zypern	-	-	-	-	-	1	-	1	-	1,0
Sonstige europäische Länder	64	-4,5	112	-61,5	1,8	370	50,4	763	4,8	2,1

**Noch 8. Ankünfte, Übernachtungen und Aufenthaltsdauer der Gäste in Beherbergungsbetrieben (einschl. Camping)
nach Reisegebieten und Herkunftsländern**

Land Reisegebiet ----- Herkunftsland	Mai 24					Januar bis Mai 2024				
	Ankünfte		Übernachtungen		durch- schn. Aufent- halts- dauer	Ankünfte		Übernachtungen		durch- schn. Aufent- halts- dauer
	insge- samt	Veränd. gegen- über Vorj.- monat	insge- samt	Veränd. gegen- über Vorj.- monat		insge- samt	Veränd. gegen- über Vorj.- zeitr.	insge- samt	Veränd. gegen- über Vorj.- zeitr.	
	Anzahl	%	Anzahl	%	Tage	Anzahl	%	Anzahl	%	Tage
	Anhalt-Wittenberg									
Afrika	15	-74,6	23	-76,3	1,5	35	-57,3	57	-56,2	1,6
Südafrika	-	-100,0	-	-100,0	-	2	-60,0	12	100,0	6,0
Sonstige afrikanische Länder	15	-74,1	23	-76,0	1,5	33	-57,1	45	-63,7	1,4
Asien	218	40,6	289	36,3	1,3	839	30,1	1 128	31,6	1,3
Arabische Golfstaaten	1	-50,0	1	-75,0	1,0	11	-64,5	20	-60,0	1,8
China (einschl. Hongkong)	26	85,7	42	55,6	1,6	74	64,4	133	107,8	1,8
Indien	15	**	19	**	1,3	18	800,0	23	**	1,3
Israel	2	-50,0	2	-50,0	1,0	23	91,7	24	71,4	1,0
Japan	3	-85,0	3	-85,0	1,0	55	17,0	74	45,1	1,3
Korea, Republik	33	-56,0	51	-54,1	1,5	377	34,6	441	7,0	1,2
Taiwan	2	-	3	-	1,5	3	-25,0	4	-	1,3
Sonstige asiatische Länder	136	248,7	168	273,3	1,2	278	24,1	409	57,3	1,5
Amerika	427	-0,9	772	5,8	1,8	1 084	26,5	1 741	34,9	1,6
Kanada	30	-14,3	50	-16,7	1,7	85	66,7	134	50,6	1,6
Vereinigte Staaten	365	11,3	664	20,3	1,8	862	27,1	1 305	29,6	1,5
Sonstige nordamerik. Länder	1	-	2	-	2,0	2	-	3	-	1,5
Mittelamerika/Karibik	12	33,3	15	15,4	1,3	29	61,1	34	36,0	1,2
Brasilien	15	-40,0	33	-21,4	2,2	51	-22,7	110	22,2	2,2
Sonstige südamerik. Länder	4	-88,2	8	-87,3	2,0	55	25,0	155	93,8	2,8
Australien, Ozeanien	15	-64,3	20	-63,0	1,3	62	-31,1	118	-	1,9
Australien	15	-57,1	20	-57,4	1,3	60	-25,0	110	1,9	1,8
Neuseeland, Ozeanien	-	-100,0	-	-100,0	-	2	-80,0	8	-20,0	4,0
Ohne Angaben	33	-72,5	48	-78,4	1,5	99	-74,6	138	-75,3	1,4

**Noch 8. Ankünfte, Übernachtungen und Aufenthaltsdauer der Gäste in Beherbergungsbetrieben (einschl. Camping)
nach Reisegebieten und Herkunftsländern**

Land Reisegebiet ----- Herkunftsland	Mai 24					Januar bis Mai 2024				
	Ankünfte		Übernachtungen		durch- schn. Aufent- halts- dauer	Ankünfte		Übernachtungen		durch- schn. Aufent- halts- dauer
	insge- sammt	Veränd. gegen- über Vorj.- monat	insge- sammt	Veränd. gegen- über Vorj.- monat		insge- sammt	Veränd. gegen- über Vorj.- zeitr.	insge- sammt	Veränd. gegen- über Vorj.- zeitr.	
	Anzahl	%	Anzahl	%	Tage	Anzahl	%	Anzahl	%	Tage
	Magdeburg, Börde-Elbe-Heide									
Zusammen	81 450	-0,2	188 855	5,3	2,3	297 886	3,2	699 617	5,3	2,3
Deutschland	74 338	-0,3	172 932	4,8	2,3	271 979	3,1	630 018	3,6	2,3
Ausland	7 112	0,8	15 923	10,7	2,2	25 907	5,1	69 599	24,1	2,7
Europa	6 465	-0,6	14 569	10,8	2,3	23 910	3,9	65 001	23,6	2,7
Belgien	174	-15,1	257	-32,2	1,5	829	19,8	1 370	-0,6	1,7
Bulgarien	46	-4,2	216	148,3	4,7	202	27,8	1 022	47,9	5,1
Dänemark	356	14,8	593	1,0	1,7	1 389	-2,7	2 261	-10,0	1,6
Estland	25	-21,9	55	-16,7	2,2	67	-27,2	118	-25,8	1,8
Finnland	85	13,3	116	-19,4	1,4	222	15,0	380	-21,5	1,7
Frankreich	174	5,5	259	-29,0	1,5	564	-2,9	927	-23,3	1,6
Griechenland	15	-	20	-	1,3	73	-18,0	115	-61,5	1,6
Irland	28	86,7	50	72,4	1,8	90	28,6	187	24,7	2,1
Island	5	-37,5	8	-42,9	1,6	14	-22,2	22	-29,0	1,6
Italien	159	-26,0	394	-24,8	2,5	645	11,8	1 555	6,1	2,4
Kroatien	12	9,1	40	110,5	3,3	105	1,0	503	54,8	4,8
Lettland	21	-56,3	28	-51,7	1,3	107	-23,6	169	-23,9	1,6
Litauen	105	-61,3	180	-57,0	1,7	472	-33,1	589	-61,5	1,2
Luxemburg	13	-53,6	39	-30,4	3,0	78	-2,5	148	6,5	1,9
Malta	-	-100,0	-	-100,0	-	1	-97,3	2	-97,3	2,0
Niederlande	1 342	26,7	2 018	22,2	1,5	4 198	10,3	6 209	1,2	1,5
Norwegen	62	-10,1	68	-32,7	1,1	255	31,4	336	14,3	1,3
Österreich	447	2,3	789	-15,2	1,8	1 607	8,3	3 802	12,2	2,4
Polen	1 196	2,8	4 871	81,6	4,1	4 722	4,5	26 185	140,0	5,5
Portugal	17	13,3	65	225,0	3,8	142	75,3	1 364	172,3	9,6
Rumänien	98	27,3	270	42,9	2,8	366	-11,4	1 663	-46,3	4,5
Russische Föderation	19	-	24	4,3	1,3	93	-9,7	238	-9,8	2,6
Schweden	137	-	288	46,2	2,1	467	5,7	775	5,4	1,7
Schweiz	397	19,2	808	22,6	2,0	1 097	7,9	2 270	-4,9	2,1
Slowakei	61	74,3	302	62,4	5,0	231	-6,9	1 169	-28,4	5,1
Slowenien	25	-43,2	46	-88,2	1,8	105	-36,4	288	-75,6	2,7
Spanien	59	-53,5	268	-35,7	4,5	313	-57,1	938	-35,4	3,0
Tschechische Republik	221	24,9	357	-9,8	1,6	744	3,2	1 520	-10,0	2,0
Türkei	21	16,7	68	74,4	3,2	135	13,4	301	9,1	2,2
Ukraine	130	-11,0	173	-14,8	1,3	517	-21,3	701	-31,4	1,4
Ungarn	68	30,8	187	-34,8	2,8	244	-24,0	800	-27,9	3,3
Vereinigtes Königreich	283	-24,7	409	-37,7	1,4	1 276	-3,5	2 254	-7,3	1,8
Zypern	-	-100,0	-	-100,0	-	7	-50,0	13	-65,8	1,9
Sonstige europäische Länder	664	-11,1	1 303	1,3	2,0	2 533	49,1	4 807	42,2	1,9

**Noch 8. Ankünfte, Übernachtungen und Aufenthaltsdauer der Gäste in Beherbergungsbetrieben (einschl. Camping)
nach Reisegebieten und Herkunftsländern**

Land Reisegebiet ----- Herkunftsland	Mai 24					Januar bis Mai 2024				
	Ankünfte		Übernachtungen		durch- schn. Aufent- halts- dauer	Ankünfte		Übernachtungen		durch- schn. Aufent- halts- dauer
	insge- samt	Veränd. gegen- über Vorj.- monat	insge- samt	Veränd. gegen- über Vorj.- monat		insge- samt	Veränd. gegen- über Vorj.- zeitr.	insge- samt	Veränd. gegen- über Vorj.- zeitr.	
	Anzahl	%	Anzahl	%	Tage	Anzahl	%	Anzahl	%	Tage
	Magdeburg, Elbe-Börde-Heide									
Afrika	20	-28,6	159	160,7	8,0	107	91,1	349	119,5	3,3
Südafrika	-	-100,0	-	-100,0	-	10	-37,5	27	-34,1	2,7
Sonstige afrikanische Länder	20	33,3	159	562,5	8,0	97	142,5	322	172,9	3,3
Asien	194	16,9	345	-17,7	1,8	659	39,6	1 413	24,8	2,1
Arabische Golfstaaten	3	-72,7	3	-75,0	1,0	38	-28,3	129	0,8	3,4
China (einschl. Hongkong)	86	177,4	125	52,4	1,5	228	132,7	417	113,8	1,8
Indien	12	-20,0	18	-43,8	1,5	57	54,1	131	56,0	2,3
Israel	22	-51,1	67	-49,6	3,0	45	-30,8	113	-32,3	2,5
Japan	15	-31,8	26	-67,5	1,7	67	-6,9	167	-10,2	2,5
Korea, Republik	2	-66,7	2	-80,0	1,0	24	33,3	42	90,9	1,8
Taiwan	17	750,0	18	800,0	1,1	30	114,3	36	100,0	1,2
Sonstige asiatische Länder	37	8,8	86	26,5	2,3	170	47,8	378	13,9	2,2
Amerika	275	-2,1	594	-1,3	2,2	800	3,1	2 050	23,2	2,6
Kanada	21	-48,8	37	-66,4	1,8	55	-24,7	191	-12,0	3,5
Vereinigte Staaten	225	6,6	516	23,7	2,3	629	8,6	1 532	37,9	2,4
Sonstige nordamerik. Länder	-	-	-	-	-	-	-	-	-	-
Mittelamerika/Karibik	12	-7,7	18	-47,1	1,5	35	-23,9	49	-63,4	1,4
Brasilien	7	-	10	-28,6	1,4	35	16,7	103	87,3	2,9
Sonstige südamerik. Länder	10	11,1	13	-51,9	1,3	46	-4,2	175	19,0	3,8
Australien, Ozeanien	17	-48,5	35	-63,9	2,1	79	2,6	222	32,1	2,8
Australien	14	-53,3	26	-72,3	1,9	53	-14,5	154	3,4	2,9
Neuseeland, Ozeanien	3	-	9	200,0	3,0	26	73,3	68	257,9	2,6
Ohne Angaben	141	213,3	221	256,5	1,6	352	43,7	564	46,1	1,6

**Noch 8. Ankünfte, Übernachtungen und Aufenthaltsdauer der Gäste in Beherbergungsbetrieben (einschl. Camping)
nach Reisegebieten und Herkunftsländern**

Land Reisegebiet ----- Herkunftsland	Mai 24					Januar bis Mai 2024				
	Ankünfte		Übernachtungen		durch- schn. Aufent- halts- dauer	Ankünfte		Übernachtungen		durch- schn. Aufent- halts- dauer
	insge- samt	Veränd. gegen- über Vorj.- monat	insge- samt	Veränd. gegen- über Vorj.- monat		insge- samt	Veränd. gegen- über Vorj.- zeitr.	insge- samt	Veränd. gegen- über Vorj.- zeitr.	
	Anzahl	%	Anzahl	%	Tage	Anzahl	%	Anzahl	%	Tage
	Altmark									
Zusammen	31 327	8,3	78 963	8,4	2,5	88 261	5,3	241 311	6,5	2,7
Deutschland	30 456	8,8	76 094	9,2	2,5	85 071	5,1	226 381	5,9	2,7
Ausland	871	-8,5	2 869	-10,3	3,3	3 190	11,9	14 930	16,5	4,7
Europa	777	-11,4	2 731	-11,4	3,5	2 822	9,7	14 327	17,1	5,1
Belgien	16	-5,9	26	-31,6	1,6	54	-11,5	98	-16,2	1,8
Bulgarien	9	-	22	-94,1	2,4	14	-75,4	27	-98,6	1,9
Dänemark	50	-55,4	68	-57,0	1,4	293	63,7	946	171,1	3,2
Estland	2	-	2	-	1,0	13	**	78	**	6,0
Finnland	18	-18,2	39	77,3	2,2	63	3,3	205	28,1	3,3
Frankreich	13	-31,6	14	-44,0	1,1	59	-4,8	124	59,0	2,1
Griechenland	-	-100,0	-	-100,0	-	-	-100,0	-	-100,0	-
Irland	-	-100,0	-	-100,0	-	4	-76,5	5	-91,8	1,3
Island	1	-	2	-	2,0	4	300,0	7	600,0	1,8
Italien	17	-5,6	28	-42,9	1,6	71	7,6	145	-18,1	2,0
Kroatien	-	-	-	-	-	6	-64,7	49	-83,5	8,2
Lettland	-	-100,0	-	-100,0	-	42	500,0	235	**	5,6
Litauen	16	45,5	48	6,7	3,0	39	14,7	229	-	5,9
Luxemburg	-	-100,0	-	-100,0	-	4	33,3	4	-20,0	1,0
Malta	-	-	-	-	-	2	-	2	-	1,0
Niederlande	189	16,7	418	50,9	2,2	560	40,7	1 368	89,2	2,4
Norwegen	21	133,3	27	125,0	1,3	48	300,0	91	405,6	1,9
Österreich	41	-12,8	84	27,3	2,0	118	-18,6	200	-19,7	1,7
Polen	106	-33,3	1 041	-6,6	9,8	475	-41,2	5 528	-10,4	11,6
Portugal	3	-85,7	7	-83,3	2,3	30	-36,2	65	-40,4	2,2
Rumänien	-	-100,0	-	-100,0	-	35	40,0	139	104,4	4,0
Russische Föderation	-	-100,0	-	-100,0	-	-	-100,0	-	-100,0	-
Schweden	33	-42,1	46	-39,5	1,4	89	-1,1	159	29,3	1,8
Schweiz	73	9,0	150	7,1	2,1	141	11,9	276	9,1	2,0
Slowakei	46	7,0	199	59,2	4,3	238	217,3	1 112	565,9	4,7
Slowenien	17	-	93	-	5,5	64	700,0	1 096	**	17,1
Spanien	3	-50,0	6	-25,0	2,0	18	12,5	29	61,1	1,6
Tschechische Republik	47	11,9	177	-45,4	3,8	124	-0,8	686	6,0	5,5
Türkei	-	-100,0	-	-100,0	-	3	-	12	300,0	4,0
Ukraine	19	375,0	157	375,8	8,3	91	333,3	1 171	**	12,9
Ungarn	8	60,0	8	-46,7	1,0	25	108,3	48	60,0	1,9
Vereinigtes Königreich	20	-41,2	49	-36,4	2,5	66	-10,8	126	-13,1	1,9
Zypern	-	-	-	-	-	1	-	1	-	1,0
Sonstige europäische Länder	9	200,0	20	300,0	2,2	28	154,5	66	312,5	2,4

**Noch 8. Ankünfte, Übernachtungen und Aufenthaltsdauer der Gäste in Beherbergungsbetrieben (einschl. Camping)
nach Reisegebieten und Herkunftsländern**

Land Reisegebiet ----- Herkunftsland	Mai 24					Januar bis Mai 2024				
	Ankünfte		Übernachtungen		durch- schn. Aufent- halts- dauer	Ankünfte		Übernachtungen		durch- schn. Aufent- halts- dauer
	insge- samt	Veränd. gegen- über Vorj.- monat	insge- samt	Veränd. gegen- über Vorj.- monat		insge- samt	Veränd. gegen- über Vorj.- zeitr.	insge- samt	Veränd. gegen- über Vorj.- zeitr.	
	Anzahl	%	Anzahl	%	Tage	Anzahl	%	Anzahl	%	Tage
	Altmark									
Afrika	2	-	4	-	2,0	8	-	16	-	2,0
Südafrika	-	-	-	-	-	2	-	6	-	3,0
Sonstige afrikanische Länder	2	-	4	-	2,0	6	-	10	-	1,7
Asien	-	-100,0	-	-100,0	-	33	37,5	37	8,8	1,1
Arabische Golfstaaten	-	-	-	-	-	1	-	1	-	1,0
China (einschl. Hongkong)	-	-	-	-	-	-	-100,0	-	-100,0	-
Indien	-	-	-	-	-	2	-	2	-	1,0
Israel	-	-	-	-	-	7	133,3	7	133,3	1,0
Japan	-	-100,0	-	-100,0	-	19	850,0	19	280,0	1,0
Korea, Republik	-	-	-	-	-	-	-100,0	-	-100,0	-
Taiwan	-	-	-	-	-	2	-66,7	2	-83,3	1,0
Sonstige asiatische Länder	-	-100,0	-	-100,0	-	2	-75,0	6	-33,3	3,0
Amerika	35	20,7	46	-11,5	1,3	84	-3,4	134	-53,8	1,6
Kanada	4	-60,0	5	-70,6	1,3	13	-31,6	30	-60,0	2,3
Vereinigte Staaten	17	6,3	27	-15,6	1,6	40	-24,5	66	-43,1	1,7
Sonstige nordamerik. Länder	-	-	-	-	-	3	-	4	-	1,3
Mittelamerika/Karibik	-	-	-	-	-	10	11,1	10	-87,7	1,0
Brasilien	4	300,0	4	300,0	1,0	4	300,0	4	300,0	1,0
Sonstige südamerik. Länder	10	400,0	10	400,0	1,0	14	180,0	20	17,6	1,4
Australien, Ozeanien	12	9,1	13	-	1,1	15	25,0	18	28,6	1,2
Australien	6	-40,0	6	-50,0	1,0	7	-30,0	7	-41,7	1,0
Neuseeland, Ozeanien	6	500,0	7	600,0	1,2	8	300,0	11	450,0	1,4
Ohne Angaben	45	60,7	75	87,5	1,7	228	46,2	398	63,8	1,7

9. Beherbergungsbetriebe (einschl. Camping), darunter Hotels (ohne Hotel garnis), Schlafgelegenheiten und Auslastung der Kapazitäten für ausgewählte Gemeinden und touristische Zielorte

Gemeinde Betriebe gesamt dar. Hotels (ohne Hotels garnis)	Mai 2024						Jan. bis Mai 2024	durchschnittliche Auslastung		
	Betriebe			in den Betrieben angebotene Schlafgelegenheiten ¹			Anzahl		%	
	insgesamt	darunter geöffnete		insgesamt	Veränderung gegenüber dem Vorjahresmonat	durchschnittliche Auslastung				nachrichtlich
		zusammen	Veränderung gegenüber dem Vorjahresmonat							maximales Angebot an Schlafgelegenheiten der letzten 13 Monate
Anzahl		%	Anzahl	%		Anzahl	%			
Annaburg, Stadt	2	2	-		
dar. Hotels (ohne Hotels garnis)	-	-	-	-	-	-	-	-		
Arendsee (Altmark), Stadt	16	16	-	1 848	-2,1	38,9	1 938	24,5		
dar. Hotels (ohne Hotels garnis)	4	4	-	175	-	44,6	175	25,0		
Arnstein, Stadt	3	3	-		
dar. Hotels (ohne Hotels garnis)	1	1	-		
Aschersleben, Stadt	9	9	-	358	1,4	36,4	368	29,9		
dar. Hotels (ohne Hotels garnis)	5	5	-	278	-2,5	37,2	288	29,5		
Bad Bibra, Stadt	4	4	-		
dar. Hotels (ohne Hotels garnis)	2	2	-		
Bad Dürrenberg, Solestadt	4	4	-	146	-	70,1	147	38,4		
dar. Hotels (ohne Hotels garnis)	3	3	-		
Bad Lauchstädt, Goethestadt	5	5	-	132	-	31,6	132	37,1		
dar. Hotels (ohne Hotels garnis)	1	1	-		
Bad Schmiedeberg	10	10	-	1 495	2,9	56,2	1 495	60,6		
dar. Hotels (ohne Hotels garnis)	3	3	-		
Ballenstedt, Stadt	6	6	-	233	-	42,6	233	31,0		
dar. Hotels (ohne Hotels garnis)	2	2	-		
Barby, Stadt	5	5	-	319	-	61,6	319	66,6		
dar. Hotels (ohne Hotels garnis)	-	-	-	-	-	-	-	-		
Bernburg (Saale), Stadt	13	13	-	727	0,6	41,0	729	32,7		
dar. Hotels (ohne Hotels garnis)	5	5	-		
Bitterfeld-Wolfen, Stadt	13	13	18,2	1 270	21,1	36,3	1 270	22,2		
dar. Hotels (ohne Hotels garnis)	6	6	20,0	333	29,1	34,8	333	29,5		
Blankenburg (Harz), Stadt	21	18	-	1 159	0,6	48,5	1 277	43,0		
dar. Hotels (ohne Hotels garnis)	9	7	-	509	1,6	45,6	565	33,2		
Burg, Stadt	6	6	-	356	6,6	33,4	359	31,0		
dar. Hotels (ohne Hotels garnis)	2	2	-		
Coswig (Anhalt), Stadt	7	7	-	804	-	27,5	804	14,0		
dar. Hotels (ohne Hotels garnis)	2	2	-		
Dessau-Roßlau, Stadt	25	25	4,2	1 960	2,5	40,1	1 969	27,9		
dar. Hotels (ohne Hotels garnis)	8	8	14,3	1 030	4,8	48,9	1 032	34,5		
Eisleben, Lutherstadt	13	12	-	348	-0,3	41,2	379	31,0		
dar. Hotels (ohne Hotels garnis)	6	6	-	224	-0,4	48,5	225	36,4		
Falkenstein/Harz, Stadt	6	5	25,0	114	-	28,2	293	19,1		
dar. Hotels (ohne Hotels garnis)	3	2	100,0		
Flechtingen	5	5	-	454	-0,2	80,6	475	82,6		
dar. Hotels (ohne Hotels garnis)	-	-	-	-	-	-	-	-		
Freyburg (Unstrut), Stadt	12	12	33,3	467	8,9	56,2	467	32,9		
dar. Hotels (ohne Hotels garnis)	7	7	-	363	-	61,5	363	36,5		
Gardelegen, Hansestadt	12	12	-	602	4,9	25,4	604	23,2		
dar. Hotels (ohne Hotels garnis)	3	3	-		
Genthin, Stadt	9	9	-	323	-5,3	33,0	341	25,0		
dar. Hotels (ohne Hotels garnis)	3	3	-		

¹ Doppelbetten zählen als 2 Schlafgelegenheiten. Für Camping wird 1 Stellplatz in 4 Schlafgelegenheiten umgerechnet.

Noch 9. Beherbergungsbetriebe (einschl. Camping), darunter Hotels (ohne Hotels garnis), Schlafgelegenheiten und Auslastung der Kapazitäten für ausgewählte Gemeinden und touristische Zielorte

Gemeinde Betriebe gesamt dar. Hotels (ohne Hotels garnis)	Mai 2024							Jan. bis Mai 2024
	Betriebe			in den Betrieben angebotene Schlafgelegenheiten ¹				durchschnittliche Auslastung
	insgesamt	darunter geöffnete		insgesamt	Veränderung gegenüber dem Vorjahresmonat	durchschnittliche Auslastung	nachrichtlich	
		zusammen	Veränderung gegenüber dem Vorjahresmonat				maximales Angebot an Schlafgelegenheiten der letzten 13 Monate	
	Anzahl	%	Anzahl	%		Anzahl	%	
Gräfenhainichen, Stadt	5	5	-	307	-	11,2	307	9,2
dar. Hotels (ohne Hotels garnis)	1	1	-
Halberstadt, Stadt	15	14	-6,7	841	-4,9	37,2	1 005	31,9
dar. Hotels (ohne Hotels garnis)	8	8	-11,1	503	-7,7	47,8	515	37,4
Haldensleben, Stadt	9	9	12,5	438	48,0	25,0	440	20,9
dar. Hotels (ohne Hotels garnis)	3	3	-	56	-	27,0	56	29,1
Halle (Saale), Stadt	40	36	2,9	2 914	0,2	45,3	3 240	38,2
dar. Hotels (ohne Hotels garnis)	13	11	-21,4	1 196	-22,0	40,6	1 360	32,5
Harzgerode, Stadt	13	12	9,1	1 983	8,5	28,7	2 037	16,0
dar. Hotels (ohne Hotels garnis)	5	5	-	522	-0,8	55,8	530	38,9
Havelberg, Hansestadt	8	5	-16,7	536	-18,5	31,2	686	21,3
dar. Hotels (ohne Hotels garnis)	2	2	-
Hettstedt, Stadt	3	3	-	76	2,7	39,7	76	33,2
dar. Hotels (ohne Hotels garnis)	1	1	-
Hohenmölsen, Stadt	6	6	-	571	1,6	29,6	571	11,8
dar. Hotels (ohne Hotels garnis)	1	1	-
Ilseburg (Harz), Stadt	20	19	-	1 333	-1,0	33,6	1 404	25,6
dar. Hotels (ohne Hotels garnis)	8	7	-12,5	563	-4,3	55,1	615	43,9
Jessen (Elster), Stadt	5	5	-	127	1,6	29,1	128	30,1
dar. Hotels (ohne Hotels garnis)	3	3	-
Kalbe (Milde), Stadt	7	6	-	384	2,9	65,8	434	59,6
dar. Hotels (ohne Hotels garnis)	3	2	-
Kamern	4	4	-
dar. Hotels (ohne Hotels garnis)	-	-	-	-	-	-	-	-
Kelbra (Kyffhäuser), Stadt	8	6	-	931	-	31,0	1 025	11,8
dar. Hotels (ohne Hotels garnis)	3	1	-
Kemberg, Stadt	11	11	10,0	1 189	0,6	31,5	1 316	15,3
dar. Hotels (ohne Hotels garnis)	2	2	-
Klötze, Stadt	5	5	-16,7	115	-49,6	23,6	117	20,1
dar. Hotels (ohne Hotels garnis)	3	3	-
Köthen (Anhalt), Stadt	6	6	-	227	0,4	22,3	231	18,5
dar. Hotels (ohne Hotels garnis)	2	2	-
Magdeburg, Landeshauptstadt	49	49	-	6 417	-	36,4	6 495	32,9
dar. Hotels (ohne Hotels garnis)	20	20	5,3	3 632	1,1	39,3	3 681	34,1
Merseburg, Stadt	10	10	11,1	788	-1,0	36,5	861	28,0
dar. Hotels (ohne Hotels garnis)	9	9	12,5
Naumburg (Saale), Stadt	50	46	-4,2	3 715	-1,7	42,3	3 931	32,0
dar. Hotels (ohne Hotels garnis)	15	13	-7,1	554	-7,0	41,2	728	22,2
Nebra (Unstrut), Stadt	3	3	-
dar. Hotels (ohne Hotels garnis)	2	2	-
Oberharz am Brocken, Stadt	40	38	-2,6	3 308	-1,8	30,6	3 409	20,2
dar. Hotels (ohne Hotels garnis)	13	13	-	722	2,3	37,0	752	27,9
Oranienbaum-Wörlitz, Stadt	13	13	-	659	-0,3	51,2	665	34,2
dar. Hotels (ohne Hotels garnis)	6	6	-	394	-0,5	59,1	396	44,0

¹ Doppelbetten zählen als 2 Schlafgelegenheiten. Für Camping wird 1 Stellplatz in 4 Schlafgelegenheiten umgerechnet.

Noch 9. Beherbergungsbetriebe (einschl. Camping), darunter Hotels (ohne Hotels garnis), Schlafgelegenheiten und Auslastung der Kapazitäten für ausgewählte Gemeinden und touristische Zielorte

Gemeinde Betriebe gesamt dar. Hotels (ohne Hotels garnis)	Mai 2024							Jan. bis Mai 2024
	Betriebe			in den Betrieben angebotene Schlafgelegenheiten ¹				durch- schnitt- liche Aus- lastung
	ins- gesamt	darunter geöffnete		ins- gesamt	Verände- rung ge- genüber dem Vor- jahres- monat	durch- schnitt- liche Aus- lastung	nachrichtlich	
		zu- sammen	Verände- rung ge- genüber dem Vor- jahres- monat				maximales Angebot an Schlafge- legenheiten der letzten 13 Monate	
Anzahl		%	Anzahl	%		Anzahl	%	
Oschersleben (Bode), Stadt	5	5	-	358	-	26,2	359	17,9
dar. Hotels (ohne Hotels garnis)	2	2	-
Osterburg (Altmark), Hansestadt	3	3	50,0
dar. Hotels (ohne Hotels garnis)	2	2	100,0
Osterwieck, Stadt	4	4	-	85	-	42,9	85	27,9
dar. Hotels (ohne Hotels garnis)	3	3	-
Quedlinburg, Weiterbestadt	57	56	-3,4	2 946	-1,6	51,3	3 027	37,5
dar. Hotels (ohne Hotels garnis)	15	15	7,1	1 077	2,6	62,4	1 122	46,7
Querfurt, Stadt	4	4	-20,0
dar. Hotels (ohne Hotels garnis)	2	2	-33,3
Salzwedel, Hansestadt	5	5	-	185	-1,1	28,6	187	20,0
dar. Hotels (ohne Hotels garnis)	3	3	-
Sangerhausen, Stadt	13	13	18,2	406	21,2	31,8	406	22,4
dar. Hotels (ohne Hotels garnis)	1	1	-
Schollene	1	1	-
dar. Hotels (ohne Hotels garnis)	-	-	-	-	-	-	-	-
Schönebeck (Elbe), Stadt	16	16	-	1 355	3,2	45,3	1 363	32,0
dar. Hotels (ohne Hotels garnis)	4	4	-	204	-1,9	38,3	210	26,3
Seegebiet Mansfelder Land	6	6	20,0	389	2,6	31,8	389	14,2
dar. Hotels (ohne Hotels garnis)	3	3	-
Staßfurt, Stadt	5	5	-	138	-	28,7	138	26,8
dar. Hotels (ohne Hotels garnis)	2	2	-
Stendal, Hansestadt	8	8	-	328	-	48,2	328	41,1
dar. Hotels (ohne Hotels garnis)	4	4	-	201	-	55,2	201	46,9
Südharz	14	13	-	825	5,2	35,4	863	31,2
dar. Hotels (ohne Hotels garnis)	8	7	-	571	7,7	43,2	606	38,2
Tangermünde, Stadt	15	15	7,1	954	8,9	46,4	957	30,1
dar. Hotels (ohne Hotels garnis)	5	5	-	512	10,1	47,3	514	34,4
Thale, Stadt	49	44	-	2 905	-2,6	45,7	3 229	32,5
dar. Hotels (ohne Hotels garnis)	19	17	-5,6	1 077	-8,1	50,7	1 202	33,0
Wanzleben-Börde, Stadt	3	3	-	120	-	37,8	120	25,5
dar. Hotels (ohne Hotels garnis)	2	2	-
Weißenfels, Stadt	10	9	-10,0	303	-8,7	44,1	341	34,6
dar. Hotels (ohne Hotels garnis)	4	3	-25,0	156	-12,8	55,0	179	43,9
Wernigerode, Stadt	101	93	-4,1	6 043	-6,3	49,8	6 656	38,0
dar. Hotels (ohne Hotels garnis)	33	32	-	2 938	2,4	56,8	2 964	43,7
Wittenberg, Lutherstadt	23	22	-4,3	1 642	-2,0	36,8	1 776	23,1
dar. Hotels (ohne Hotels garnis)	11	10	-9,1	898	-1,8	50,1	974	31,0
Wolmirstedt, Stadt	4	4	-	204	8,5	31,6	204	23,5
dar. Hotels (ohne Hotels garnis)	2	2	-
Zahna-Elster, Stadt	3	3	-
dar. Hotels (ohne Hotels garnis)	-	-	-	-	-	-	-	-
Zeitz, Stadt	8	8	14,3	222	32,1	40,4	222	33,1
dar. Hotels (ohne Hotels garnis)	3	3	50,0
Zerbst/Anhalt, Stadt	15	13	-7,1	346	-2,8	17,8	414	12,0
dar. Hotels (ohne Hotels garnis)	3	3	-

¹ Doppelbetten zählen als 2 Schlafgelegenheiten. Für Camping wird 1 Stellplatz in 4 Schlafgelegenheiten umgerechnet.

**Noch 10. Ankünfte, Übernachtungen und Aufenthaltsdauer der Gäste in Beherbergungsbetrieben (einschl. Camping),
darunter Hotels (ohne Hotels garnis) für ausgewählte Gemeinden und touristische Zielorte**

Gemeinde Betriebe gesamt dar. Hotels (ohne Hotels garnis)	Mai 2024					Januar bis Mai 2024				
	Ankünfte		Übernachtungen		durch- schn. Aufent- halts- dauer	Ankünfte		Übernachtungen		durch- schn. Aufent- halts- dauer
	insge- samt	Veränd. gegen- über Vorj.- monat	insge- samt	Veränd. gegen- über Vorj.- monat		insge- samt	Veränd. gegen- über Vorj.- zeitr.	insge- samt	Veränd. gegen- über Vorj.- zeitr.	
	Anzahl	%	Anzahl	%	Tage	Anzahl	%	Anzahl	%	Tage
Gräfenhainichen, Stadt	670	42,6	1 066	27,2	1,6	1 409	53,5	2 817	34,7	2,0
dar. Hotels (o. Hotels garnis)
Halberstadt, Stadt	4 828	11,1	9 690	14,3	2,0	18 878	12,4	36 909	19,0	2,0
dar. Hotels (o. Hotels garnis)	3 747	18,2	7 451	19,7	2,0	14 840	13,7	28 582	20,8	1,9
Haldensleben, Stadt	1 589	15,3	3 393	22,7	2,1	5 341	21,6	11 494	39,0	2,2
dar. Hotels (o. Hotels garnis)	285	-28,4	468	-29,9	1,6	1 360	-4,9	2 474	-1,2	1,8
Halle (Saale), Stadt	21 939	-3,8	40 225	-0,7	1,8	91 966	0,1	164 505	3,8	1,8
dar. Hotels (o. Hotels garnis)	10 121	-22,7	15 069	-21,1	1,5	48 795	-4,5	69 088	-6,3	1,4
Harzgerode, Stadt	5 614	19,1	17 672	20,5	3,1	14 693	15,5	43 486	13,4	3,0
dar. Hotels (o. Hotels garnis)	2 794	11,7	9 023	9,8	3,2	10 694	13,4	30 992	10,3	2,9
Havelberg, Hansesstadt	2 522	-5,7	5 183	-3,8	2,1	5 244	3,4	10 377	4,3	2,0
dar. Hotels (o. Hotels garnis)
Hettstedt, Stadt	576	1,9	936	0,9	1,6	2 398	3,7	3 752	-0,1	1,6
dar. Hotels (o. Hotels garnis)
Hohenmölsen, Stadt	1 944	-2,7	5 241	2,8	2,7	3 802	5,9	10 283	15,0	2,7
dar. Hotels (o. Hotels garnis)
Ilseburg (Harz), Stadt	5 663	2,2	13 896	1,2	2,5	22 238	6,4	51 498	3,9	2,3
dar. Hotels (o. Hotels garnis)	4 248	2,5	9 625	4,0	2,3	17 375	11,2	36 846	10,9	2,1
Jessen (Elster), Stadt	537	-18,4	1 145	-14,2	2,1	2 216	9,5	5 773	-8,2	2,6
dar. Hotels (o. Hotels garnis)
Kalbe (Milde), Stadt	958	-3,9	7 837	-0,2	8,2	3 588	-3,1	34 350	5,6	9,6
dar. Hotels (o. Hotels garnis)
Kamern
dar. Hotels (o. Hotels garnis)
Kelbra (Kyffhäuser), Stadt	3 664	-2,7	8 953	-6,1	2,4	6 818	2,0	16 588	1,4	2,4
dar. Hotels (o. Hotels garnis)
Kemberg, Stadt	4 313	13,3	11 619	10,2	2,7	7 819	6,2	20 039	1,3	2,6
dar. Hotels (o. Hotels garnis)
Klötze, Stadt	432	-12,6	842	-34,0	1,9	1 463	-1,6	3 414	-6,4	2,3
dar. Hotels (o. Hotels garnis)
Köthen (Anhalt), Stadt	905	-12,5	1 567	-19,1	1,7	3 801	-14,0	6 455	-17,7	1,7
dar. Hotels (o. Hotels garnis)
Magdeburg, Landeshauptstadt	40 114	0,3	72 477	0,2	1,8	164 329	7,5	294 501	5,4	1,8
dar. Hotels (o. Hotels garnis)	24 902	-3,3	44 252	-5,5	1,8	106 981	6,0	186 581	4,1	1,7
Merseburg, Stadt	4 235	-	8 913	0,3	2,1	15 175	-5,8	34 489	-2,1	2,3
dar. Hotels (o. Hotels garnis)
Naumburg (Saale), Stadt	14 273	10,6	48 706	5,7	3,4	39 232	7,4	160 047	0,4	4,1
dar. Hotels (o. Hotels garnis)	3 854	4,0	7 081	5,6	1,8	9 881	6,6	17 908	9,3	1,8
Nebra (Unstrut), Stadt
dar. Hotels (o. Hotels garnis)
Oberharz am Brocken, Stadt	11 249	20,1	31 413	24,0	2,8	30 577	6,5	88 526	5,2	2,9
dar. Hotels (o. Hotels garnis)	3 137	24,2	8 283	38,9	2,6	11 264	8,7	29 095	7,7	2,6
Oranienbaum-Wörlitz, Stadt	5 072	5,0	10 190	4,6	2,0	15 099	1,0	29 530	4,4	2,0
dar. Hotels (o. Hotels garnis)	3 650	-3,5	6 915	-5,9	1,9	12 609	-2,8	22 597	-3,2	1,8

11. Beherbergungsbetriebe (einschl. Camping), Schlafgelegenheiten und Auslastung der Kapazitäten nach Gemeindegruppen

Land Gemeindegruppe	Mai 2024							Januar bis Mai 2024	
	Betriebe			in den Betrieben angebotene Schlafgelegenheiten ¹				durchschnittliche Auslastung	
	insgesamt	darunter geöffnete		insgesamt	Veränd. gegenüber Vorjahresmonat	durchschnittliche Auslastung	nachrichtl.		
		zusammen	Veränd. gegenüber Vorjahresmonat				maxim. Angebot Schlafgelegenheiten d. letzten 13 Monate		
Anzahl	%	Anzahl	%	Anzahl	%				
Sachsen-Anhalt insgesamt	1 126	1 071	0,6	76 244	0,2	37,9	81 487	28,9	
Heilbäder	31	31	-	2 973	0,8	54,7	2 997	55,8	
Luftkurorte	95	88	-	6 624	-1,5	42,1	7 162	32,8	
Erholungsorte	320	297	-2,6	20 986	-2,4	42,5	22 471	30,8	
Sonstige Gemeinden	680	655	2,2	45 661	1,6	34,0	48 857	25,9	

12. Ankünfte, Übernachtungen und Aufenthaltsdauer der Gäste in Beherbergungsbetrieben (einschl. Camping) nach Gemeindegruppen

Land Gemeindegruppe	Mai 2024					Januar bis Mai 2024				
	Ankünfte		Übernachtungen		durchschn. Aufenthaltsdauer	Ankünfte		Übernachtungen		durchschn. Aufenthaltsdauer
	insgesamt	Veränd. gegenüber Vorj.-monat	insgesamt	Veränd. gegenüber Vorj.-monat		insgesamt	Veränd. gegenüber Vorj.-zeitraum	insgesamt	Veränd. gegenüber Vorj.-zeitraum	
	Anzahl	%	Anzahl	%	Tage	Anzahl	%	Anzahl	%	Tage
Sachsen-Anhalt insgesamt	364 097	4,4	894 062	6,7	2,5	1 214 988	3,5	3 018 219	3,1	2,5
Heilbäder	7 904	10,0	50 452	2,9	6,4	21 321	5,0	194 946	4,7	9,1
Luftkurorte	27 884	4,3	86 292	5,4	3,1	95 794	1,3	311 196	-1,5	3,2
Erholungsorte	100 563	8,1	276 438	9,5	2,7	325 013	3,3	899 989	1,6	2,8
Sonstige Gemeinden	227 746	2,7	480 880	5,7	2,1	772 860	3,8	1 612 088	4,8	2,1

¹ Doppelbetten zählen als 2 Schlafgelegenheiten. Für Camping wird 1 Stellplatz in 4 Schlafgelegenheiten umgerechnet.

13. Campingplätze mit Urlaubscamping und deren Stellplatzkapazitäten im Monat Mai 2024 nach Reisegebieten, kreisfreien Städten und Landkreisen

Land Reisegebiet Kreisfreie Stadt/Landkreis	Campingplätze			Von den geöffneten Campingplätzen angebotene Stellplätze		
	ins- gesamt	darunter geöffnet ¹		ins- gesamt	Verände- rung ge- genüber dem Vor- jahres- monat	nachrichtlich
		zusammen	Verände- rung ge- genüber dem Vor- jahres- monat			maximales Angebot an Stellplätzen der letzten 13 Monate
	Anzahl		%	Anzahl	%	Anzahl
Sachsen-Anhalt insgesamt	88	82	-	5 238	0,5	5 613
	Reisegebiete					
Harz und Harzvorland	18	17	6,3	1 273	1,9	1 303
Halle, Saale, Unstrut	17	17	6,3	862	11,4	862
Anhalt-Wittenberg	15	14	-6,7	981	-3,9	1 061
Magdeburg, Elbe-Börde-Heide	22	21	10,5	1 488	6,1	1 593
Altmark	16	13	-18,8	634	-17,0	794
	Kreisfreie Städte/Landkreise					
Dessau-Roßlau, Stadt	1	1	-	.	.	.
Halle (Saale), Stadt	1	1	-	.	.	.
Magdeburg, Stadt	3	3	-	.	.	.
Altmarkkreis Salzwedel	6	4	-33,3	.	.	.
Anhalt-Bitterfeld	5	4	-20,0	329	-10,8	369
Börde	6	6	50,0	.	.	.
Burgenlandkreis	10	10	-	.	.	.
Harz	15	14	-	.	.	.
Jerichower Land	6	6	-	.	.	.
Mansfeld-Südharz	3	3	50,0	.	.	.
Saalekreis	6	6	20,0	.	.	.
Salzlandkreis	7	6	-	315	-	365
Stendal	10	9	-10,0	.	.	.
Wittenberg	9	9	-	.	.	.

¹ Im Berichtsmonat ganz oder teilweise geöffnet.

Monatserhebung im Tourismus

- Camping -

CAM

Rücksendung bitte bis
zum 10. KT des Folgemonats

Statistisches Landesamt Sachsen-Anhalt
Dezernat 35
Merseburger Str. 2
06110 Halle (Saale)

Statistisches Landesamt Sachsen-Anhalt Postfach 20 11 56 06012 Halle (Saale)

Ansprechpartner/-in für Rückfragen
(freiwillige Angabe)

Name:

Telefon oder E-Mail:

Sie erreichen uns über
Telefon: (0345) 2318-0

E-Mail:
tourismus@statistik.sachsen-anhalt.de

Vielen Dank für Ihre Mitarbeit.

Bitte beachten Sie bei der Beantwortung der Fragen die Erläuterungen zu **1** bis **14** in der separaten Unterlage.

Falls Anschrift oder Firmierung nicht mehr zutreffen, bitte auf Seite 2 korrigieren.

Identnummer
(bei Rückfragen bitte angeben)

Identnummer

Hinweis auf die Erhebungseinheit:

Die im Erhebungsteil des Fragebogens erfragten Angaben beziehen sich auf den einzelnen Beherbergungsbetrieb oder, falls die Beherbergung eine Nebentätigkeit des Betriebes ist, auf den mit dieser Nebentätigkeit befassten fachlichen Betriebsteil.

A Berichtsmonat und Berichtsjahr 01 2 0
Monat Jahr

B Angebot an Stellplätzen

i Flüchtlinge sind bei der Meldung nicht zu berücksichtigen.

1 Bitte nennen Sie die **Anzahl** der am letzten Öffnungstag des Berichtsmonats **tatsächlich angebotenen Stellplätze für Urlaubscamping** (ohne Dauercamping) **1** 07

C Angaben zu einer vorübergehenden Schließung, Wiedereröffnung oder gewerberechtl. Abmeldung des Betriebes **2**

i Bitte teilen Sie uns auch vorübergehende Schließungen mit, damit Sie für diesen Zeitraum keinen leeren Fragebogen senden müssen.

1 Der Betrieb wird vorübergehend geschlossen am 08 dieses Berichtsmonats
Tag

2 Der Betrieb wird voraussichtlich wieder eröffnet am 09 2 0
Tag Monat Jahr

3 Der Betrieb wurde **gewerberechtlich** endgültig abgemeldet am **3** 10 dieses Berichtsmonats
Tag

▶ Senden Sie uns bitte in diesem Fall die Gewerbeabmeldung zu.

Bitte aktualisieren Sie Ihre Anschrift, falls erforderlich.

Name und Anschrift

Bitte zurücksenden an

Statistisches Landesamt Sachsen-Anhalt
Dezernat 35
Postfach 20 11 56
06012 Halle (Saale)

Bemerkungen

Zur Vermeidung von Rückfragen unsererseits können Sie hier auf besondere Ereignisse und Umstände hinweisen, die Einfluss auf Ihre Angaben haben.

Identnummer

FÜR IHRE UNTERLAGEN

D Beherbergungsleistung im Berichtsmonat **4**

i Geben Sie in der folgenden Länderliste bitte jeweils die Ankünfte und Übernachtungen der privat oder geschäftlich anreisenden Gäste (ohne Tagesgäste und Flüchtlinge) an.

Wohnsitz der Gäste 5 (nicht Staatsangehörigkeit)	Anzahl der Ankünfte	Anzahl der Übernachtungen
Deutschland	13	_____
Europa		
Belgien	21	_____
Bulgarien	47	_____
Dänemark	22	_____
Estland	15	_____
Finnland	23	_____
Frankreich	24	_____
Griechenland	25	_____
Großbritannien/ Nordirland	26	_____
Irland, Republik	27	_____
Island	28	_____
Italien	29	_____
Kroatien	20	_____
Lettland	16	_____
Litauen	17	_____
Luxemburg	30	_____
Malta	18	_____
Niederlande	31	_____
Norwegen	32	_____
Österreich	33	_____
Polen	34	_____
Portugal	35	_____
Rumänien	48	_____
Russland	36	_____
Schweden	37	_____
Schweiz	6 38	_____
Slowakische Republik ...	19	_____
Slowenien	46	_____
Spanien	39	_____

Wohnsitz der Gäste 5 (nicht Staatsangehörigkeit)	Anzahl der Ankünfte	Anzahl der Übernachtungen
Tschech. Republik	40	_____
Türkei	41	_____
Ukraine	44	_____
Ungarn	42	_____
Zypern	45	_____
Sonstiges Europa 7	43	_____
Afrika		
Rep. Südafrika	50	_____
Sonstiges Afrika 8	55	_____
Amerika		
Kanada	70	_____
USA	71	_____
Mittelamerika/Karibik 9	72	_____
Brasilien	73	_____
Sonst. Südamerika ... 10	74	_____
Sonst. Nordamerika .. 11	76	_____
Asien		
Arabische Golfstaaten	12 60	_____
China, Volksrepublik/ Hongkong	61	_____
Indien	69	_____
Israel	62	_____
Japan	63	_____
Südkorea	64	_____
Taiwan	65	_____
Sonstiges Asien	13 66	_____
Australien, Ozeanien		
Australien	75	_____
Neuseeland, Ozeanien	14 79	_____
Ohne Angabe	90	_____
Insgesamt	99	_____

Monatserhebung im Tourismus

– Camping –

Unterrichtung nach § 17 Bundesstatistikgesetz (BStatG)¹ und nach der Datenschutz-Grundverordnung (EU) 2016/679 (DS-GVO)²

Zweck, Art und Umfang der Erhebung

Die Monatserhebung im Tourismus wird bei allen Betrieben oder Betriebsteilen durchgeführt, die nach Einrichtung oder Zweckbestimmung dazu dienen, mindestens zehn Gäste gleichzeitig vorübergehend zu beherbergen. Das Merkmal „Zahl der Gästezimmer“ wird zusätzlich einmal jährlich erhoben. Die Ergebnisse der Monatserhebung im Tourismus dienen als Grundlage für tourismuspolitische Entscheidungen, für infrastrukturelle Planungen sowie für Maßnahmen der Tourismuswerbung und der Marktforschung.

Nach der Definition der Welttourismus-Organisation umfasst der Tourismus „die Aktivitäten von Personen, die an Orte außerhalb ihrer gewohnten Umgebung reisen und sich dort zu Freizeit-, Geschäfts- oder bestimmten anderen Zwecken nicht länger als ein Jahr ohne Unterbrechung aufhalten“.

Mit den Ergebnissen der Monatserhebung im Tourismus werden auch die aus der europäischen Tourismusstatistik-Verordnung resultierenden Datenlieferungsverpflichtungen erfüllt.

Rechtsgrundlagen, Auskunftspflicht

Rechtsgrundlagen sind die Verordnung (EU) Nr. 692/2011 über die europäische Tourismusstatistik sowie das Beherbergungstatistikgesetz (BeherbStatG) in Verbindung mit dem BStatG.

Erhoben werden die Angaben zu § 4 BeherbStatG.

Die Auskunftspflicht ergibt sich aus § 6 Absatz 1 Satz 1 BeherbStatG in Verbindung mit § 15 BStatG. Nach § 6 Absatz 1 Satz 2 BeherbStatG sind die Inhaberin, der Inhaber, die Leiterin oder der Leiter des Beherbergungsbetriebes auskunftspflichtig.

Nach § 11a Absatz 2 BStatG sind alle Unternehmen und Betriebe verpflichtet, ihre Meldungen auf elektronischem Weg an die statistischen Ämter zu übermitteln. Hierzu sind die von den statistischen Ämtern zur Verfügung gestellten Online-Verfahren zu nutzen. Im begründeten Einzelfall kann eine zeitlich befristete Ausnahme von der Online-Meldung vereinbart werden. Dies ist auf formlosen Antrag möglich. Die Pflicht, die erforderlichen Auskünfte zu erteilen, bleibt jedoch weiterhin bestehen.

Nach § 6 Absatz 3 BeherbStatG besteht für Unternehmen deren Inhaberinnen/Inhaber Existenzgründerinnen/Existenzgründer sind, im Kalenderjahr der Betriebseröffnung keine Auskunftspflicht. In den beiden folgenden Kalenderjahren besteht dann keine Auskunftspflicht, wenn das Unternehmen im jeweils letzten abgeschlossenen Geschäftsjahr Umsätze in Höhe von weniger als 800 000 Euro erwirtschaftet hat. Gesellschaften können sich auf die Befreiung von der Auskunftspflicht berufen, wenn alle an der Gesellschaft Beteiligten Existenzgründerinnen/Existenzgründer sind. Existenzgründerinnen/Existenzgründer sind natürliche Personen, die eine gewerbliche oder freiberufliche Tätigkeit in Form einer Neugründung, einer Übernahme oder einer tätigen Beteiligung aus abhängiger Beschäftigung oder aus der Nichtbeschäftigung heraus aufnehmen, § 6 Absatz 4 BeherbStatG. Existenzgründerinnen/Existenzgründer, die von ihrem Recht, keine Auskunft zu erteilen, Gebrauch machen wollen, haben das Vorliegen der vorgenannten Voraussetzungen nachzuweisen. Es steht ihnen jedoch frei, die Auskünfte zu erteilen.

Erteilen Auskunftspflichtige keine, keine vollständige, keine richtige oder nicht rechtzeitig Auskunft, können sie zur Erteilung der Auskunft mit einem Zwangsgeld angehalten werden.

¹ Den Wortlaut der nationalen Rechtsvorschriften in der jeweils geltenden Fassung finden Sie unter <https://www.gesetze-im-internet.de/>.

² Die Rechtsakte der EU in der jeweils geltenden Fassung und in deutscher Sprache finden Sie auf der Internetseite des Amtes für Veröffentlichungen der Europäischen Union unter <https://eur-lex.europa.eu/>.

Darüber hinaus handelt gem. § 23 BStatG ordnungswidrig, wer

- vorsätzlich oder fahrlässig entgegen § 15 Absatz 1 Satz 2, Absatz 2 und 5 Satz 1 BStatG eine Auskunft nicht, nicht rechtzeitig, nicht vollständig oder nicht wahrheitsgemäß erteilt,
- entgegen § 15 Absatz 3 BStatG eine Antwort nicht in der vorgeschriebenen Form erteilt oder
- entgegen § 11a Absatz 2 Satz 1 BStatG ein dort genanntes Verfahren nicht nutzt.

Die Ordnungswidrigkeit kann mit einer Geldbuße bis zu fünftausend Euro geahndet werden.

Nach § 15 Absatz 7 BStatG hat eine Anfechtungsklage gegen die Aufforderung zur Auskunftserteilung keine aufschiebende Wirkung.

Geheimhaltung

Die erhobenen Einzelangaben werden nach § 16 BStatG grundsätzlich geheim gehalten. Nur in ausdrücklich gesetzlich geregelten Ausnahmefällen oder wenn die Auskunftgebenden eingewilligt haben, dürfen Einzelangaben übermittelt werden.

Eine Übermittlung von Einzelangaben ist grundsätzlich zulässig an:

- öffentliche Stellen und Institutionen innerhalb des statistischen Verbunds, die mit der Durchführung einer Bundes- oder europäischen Statistik betraut sind (z. B. die Statistischen Ämter der Länder, die Bundesbank, das Statistische Amt der Europäischen Union [Eurostat]),
- Dienstleister, zu denen ein Auftragsverhältnis besteht (z. B. ITZBund, Rechenzentren der Länder).

Nach § 7 BeherbStatG dürfen an die obersten Bundes- und Landesbehörden für die Verwendung gegenüber den gesetzgebenden Körperschaften und für Zwecke der Planung, jedoch nicht für die Regelung von Einzelfällen, vom Statistischen Bundesamt und den statistischen Ämtern der Länder Tabellen mit statistischen Ergebnissen übermittelt werden, auch soweit Tabellenfelder nur einen einzigen Fall ausweisen.

Nach § 16 Absatz 6 BStatG ist es zulässig, den Hochschulen oder sonstigen Einrichtungen mit der Aufgabe unabhängiger wissenschaftlicher Forschung für die Durchführung wissenschaftlicher Vorhaben

1. Einzelangaben zu übermitteln, wenn die Einzelangaben so anonymisiert sind, dass sie nur mit einem unverhältnismäßig großen Aufwand an Zeit, Kosten und Arbeitskraft den Befragten oder Betroffenen zugeordnet werden können (faktisch anonymisierte Einzelangaben),
2. innerhalb speziell abgesicherter Bereiche des Statistischen Bundesamtes und der statistischen Ämter der Länder Zugang zu Einzelangaben ohne Name und Anschrift (formal anonymisierte Einzelangaben) zu gewähren, wenn wirksame Vorkehrungen zur Wahrung der Geheimhaltung getroffen werden.

Nach Artikel 7 Absatz 1 der Verordnung (EU) Nr. 557/2013 über den Zugang zu vertraulichen Daten für wissenschaftliche Zwecke darf Eurostat in seinen Räumen oder in den Räumen einer von Eurostat anerkannten Zugangseinrichtung für wissenschaftliche Zwecke Einzelangaben ohne Name und Anschrift zugänglich machen. Nach Artikel 7 Absatz 2 der Verordnung darf Eurostat darüber hinaus Einzelangaben für wissenschaftliche Zwecke weitergeben, wenn diese so verändert wurden, dass die Gefahr einer Identifizierung der statistischen Einheit auf ein angemessenes Maß verringert wurde. Der Zugang nach Absatz 2 kann gewährt werden, sofern in der den Zugang beantragenden Forschungseinrichtung geeignete Sicherheitsmaßnahmen getroffen wurden.

Die Pflicht zur Geheimhaltung besteht auch für Personen, die Einzelangaben erhalten.

Hilfsmerkmale, Identnummer, Löschung, Statistikregister

Name und Anschrift des Beherbergungsbetriebes sowie Name und Telefonnummer oder E-Mail-Adresse der für Rückfragen zur Verfügung stehenden Person sind Hilfsmerkmale, die lediglich der technischen Durchführung der Erhebung dienen. Angaben zu den Erhebungsmerkmalen werden solange verarbeitet und gespeichert, wie dies zur Erfüllung der gesetzlichen Verpflichtungen erforderlich ist.

Name und Anschrift des Betriebes sowie die Identnummer werden im Unternehmensregister für statistische Zwecke (Statistikregister) gespeichert (§ 13 Absatz 1 BStatG in Verbindung mit § 1 Absatz 1 Statistikregistergesetz). Die verwendete Identnummer dient der Unterscheidung der in die Erhebung einbezogenen Betriebe sowie der rationellen Aufbereitung und besteht aus einer frei vergebenen laufenden Nummer. Die Identnummer darf in den Datensätzen mit den Angaben zu den Erhebungsmerkmalen bis zu 30 Jahre aufbewahrt werden. Danach wird sie gelöscht.

Rechte der Betroffenen, Kontaktdaten der Datenschutzbeauftragten, Recht auf Beschwerde

Die Auskunftgebenden, deren personenbezogene Angaben verarbeitet werden, können

- eine Auskunft nach Artikel 15 DS-GVO,
- die Berichtigung nach Artikel 16 DS-GVO,
- die Löschung nach Artikel 17 DS-GVO sowie
- die Einschränkung der Verarbeitung nach Artikel 18 DS-GVO

der jeweils sie betreffenden personenbezogenen Angaben beantragen oder der Verarbeitung ihrer personenbezogenen Angaben nach Artikel 21 DS-GVO widersprechen.

Sollte von den oben genannten Rechten Gebrauch gemacht werden, prüft die zuständige öffentliche Stelle, ob die gesetzlichen Voraussetzungen hierfür erfüllt sind. Die antragstellende Person wird gegebenenfalls aufgefordert, ihre Identität nachzuweisen, bevor weitere Maßnahmen ergriffen werden.

Fragen und Beschwerden über die Einhaltung datenschutzrechtlicher Bestimmungen können jederzeit an die behördlichen Datenschutzbeauftragten der Statistischen Ämter des Bundes und der Länder oder an die jeweils zuständigen Datenschutzaufsichtsbehörden gerichtet werden. Deren Kontaktdaten finden Sie unter <https://www.statistikportal.de/de/datenschutz>

Monatserhebung im Tourismus

– Camping –

Erläuterungen zum Fragebogen

1 Zahl der tatsächlich angebotenen Stellplätze

Bitte geben Sie hier die Gesamtzahl der Stellplätze an, die am letzten Öffnungstag des Berichtsmonats für Urlaubscamping zur Verfügung standen. Als Stellplatz gilt die abgegrenzte Fläche, die für das Aufstellen eines mitgebrachten Wohnwagens, Zeltens oder ähnlichem gegebenenfalls einschließlich des gästeeigenen Kraftfahrzeuges bestimmt ist. Dabei werden Stellplätze unterschiedlicher Größen oder Ausstattung in gleicher Weise berücksichtigt.

Urlaubscamping liegt vor, wenn die Campingplatzbenutzung für einzelne Tage oder Wochen vereinbart worden ist. Dabei wird im allgemeinen kein pauschales Entgelt, sondern eine nach Dauer der Belegung und Personenzahl gestaffelte Gebühr berechnet.

Nicht einzubeziehen sind diejenigen Stellplätze, die für das Dauercamping bestimmt sind. Bei variabler Aufteilung der Belegungsfläche auf Dauer- und Urlaubscamping sind die Verhältnisse am Stichtag, dem letzten Öffnungstag des Berichtsmonats, entscheidend.

2 Angaben zu einer vorübergehenden Schließung, Wiedereröffnung oder gewerberechtlichen Abmeldung des Betriebes

Zur Klärung der Berichtspflicht und zur Vermeidung von Rückfragen bitten wir Sie, uns Angaben über eine vorübergehende Schließung Ihres Betriebes, z. B. wegen Betriebsferien oder saisonbedingter Betriebsruhe, zu machen. Bitte geben Sie hier auch das Datum der beabsichtigten Wiedereröffnung an. Dies hat den Zweck, dass Sie in der Zwischenzeit nicht monatlich Fehlanzeige melden müssen.

3 Abmeldung

Falls der Betrieb gewerberechtlich ganz abgemeldet worden ist, bitten wir um die Übermittlung einer behördlichen Bestätigung, z. B. in Form der Gewerbeabmeldung an eine der angegebenen Kontaktmöglichkeiten.

4 Beherbergungsleistung im Berichtsmonat: Anzahl der Ankünfte und Übernachtungen

Bitte tragen Sie in der Spalte „Ankünfte“ die Zahl der im Berichtsmonat angekommenen Gäste ein. Die aus dem Vormonat noch anwesenden Gäste werden hier nicht berücksichtigt. Tagesgäste werden nicht erfasst.

In der Spalte „Übernachtungen“ tragen Sie bitte alle Übernachtungen ein, sowohl die der im Berichtsmonat angekommenen als auch der aus dem Vormonat noch anwesenden Gäste.

Beispiel: Familie Mustermann aus Wiesbaden kommt mit 3 Personen am 25. Juli an und reist am 6. August wieder ab. Dann sind folgende Zahlen einzutragen:

- Berichtsmonat Juli:
Zeile Deutschland
3 Ankünfte und 21 Übernachtungen
(3 Gäste mit je 7 Übernachtungen)
- Berichtsmonat August:
Zeile Deutschland
0 Ankünfte und 15 Übernachtungen
(3 Gäste mit je 5 Übernachtungen)

Sofern im Berichtsmonat keine Ankünfte und Übernachtungen zu verzeichnen waren, ist die Abgabe einer Fehlanzeige erforderlich.

5 Wohnsitz der Gäste

Entscheidend ist der ständige Wohnsitz oder ständige Aufenthaltsort der Gäste, unabhängig von deren Staatsangehörigkeit.

6 Einschließlich Liechtenstein

7 Albanien, Andorra, Bosnien und Herzegowina, Guernsey, Isle of Man, Jersey, Kosovo, Mazedonien, Moldawien, Monaco, Montenegro, San Marino, Serbien, Spitzbergen, Vatikanstadt, Weißrussland

8 Ägypten, Algerien, Angola, Äquatorialguinea, Äthiopien, Benin, Botswana, Burkina Faso, Burundi, Demokratische Republik Kongo, Dschibuti, Elfenbeinküste, Eritrea, Gabun, Gambia, Ghana, Guinea, Guinea-Bissau, Kamerun, Kap Verde, Kenia, Komoren, Kongo, Lesotho, Liberia, Libyen, Madagaskar, Malawi, Mali, Marokko, Mauretanien, Mauritius, Mayotte, Mosambik, Namibia, Niger, Nigeria, Ruanda, Sambia, São Tomé und Príncipe, Senegal, Seychellen, Sierra Leone, Simbabwe, Somalia, Süd Sudan, Sudan, Swasiland, Tansania, Togo, Tschad, Tunesien, Uganda, Westsahara, Zentralafrikanische Republik

9 Anguilla, Antigua und Barbuda, Aruba, Bahamas, Barbados, Belize, Cayman Inseln, Costa Rica, Dominica, Dominikanische Republik, El Salvador, Grenada, Guatemala, Haiti, Honduras, Jamaika, Jungferninseln, Kuba, Mexiko, Montserrat, Nicaragua, Panama, Puerto Rico, Saint-Barthélemy, Saint Kitts und Nevis, Saint Lucia, Saint Martin, Saint Vincent und die Grenadinen, Trinidad und Tobago, Turks- und Caicosinseln

10 Argentinien, Bolivien, Chile, Ecuador, Falklandinseln, Guyana, Kolumbien, Paraguay, Peru, Suriname, Uruguay, Venezuela

11 Bermuda, Grönland, Saint Pierre und Miquelon

12 Bahrain, Irak, Katar, Kuwait, Oman, Saudi-Arabien, Vereinigte Arabische Emirate

- 13** Afghanistan, Armenien, Aserbaidtschan, Bangladesch, Bhutan, Brunei, Georgien, Indonesien, Iran, Jemen, Jordanien, Kambodscha, Kasachstan, Kirgisistan, Laos, Libanon, Macau, Malaysia, Malediven, Mongolei, Myanmar, Nepal, Nordkorea, Osttimor, Pakistan, Palästina, Philippinen, Singapur, Sri Lanka, Syrien, Tadschikistan, Thailand, Turkmenistan, Usbekistan, Vietnam
- 14** Amerikanisch Samoa, Antarktis, Cookinseln, Fidschi, Französisch-Polynesien, Französische Süd- und Antarktisgebiete, Guam, Heard und McDonaldinseln, Kiribati, Kokosinseln, Marshallinseln, Mikronesien, Nauru, Neukaledonien, Neuseeland, Norfolkinsel, Niue, Nördliche Marianen, Palau, Papua-Neuguinea, Pitcairninseln, Salomonen, Samoa, Südgeorgien und die Südlichen Sandwichinseln, Tokelau, Tonga, Tuvalu, Vanuatu, Wallis und Futuna, Weihnachtsinsel

FÜR IHRE UNTERLAGEN

Monatserhebung im Tourismus

– Sonstiges Beherbergungsgewerbe –

SOB

Rücksendung bitte bis
zum 10. KT des Folgemonats

Statistisches Landesamt Sachsen-Anhalt
Dezernat 35
Merseburger Str. 2
06110 Halle (Saale)

Statistisches Landesamt Sachsen-Anhalt Postfach 20 11 56 06012 Halle (Saale)

Ansprechpartner/-in für Rückfragen
(freiwillige Angabe)

Sie erreichen uns über
Telefon: (0345) 2318-0

Name:

E-Mail:
tourismus@statistik.mi.sachsen-anhalt.de

Vielen Dank für Ihre Mitarbeit.

Telefon oder E-Mail:

Bitte beachten Sie bei der Beantwortung der Fragen die Erläuterungen zu **1** bis **14** in der separaten Unterlage.

Falls Anschrift oder Firmierung nicht mehr zutreffen, bitte auf Seite 2 korrigieren.

Identnummer
(bei Rückfragen bitte angeben)

Identnummer

Hinweis auf die Erhebungseinheit:

Die im Erhebungsteil des Fragebogens erfragten Angaben beziehen sich auf den einzelnen Beherbergungsbetrieb oder, falls die Beherbergung eine Nebentätigkeit des Betriebes ist, auf den mit dieser Nebentätigkeit befassten fachlichen Betriebsteil.

A **Berichtsmonat und Berichtsjahr** 01 2 0
Monat Jahr

B **Angebot an Gästebetten**
i Flüchtlinge sind bei der Meldung nicht zu berücksichtigen.

1 Bitte nennen Sie die **Anzahl** der am letzten Öffnungstag des Berichtsmonats **tatsächlich angebotenen Betten**. **1** 04

C **Angaben zu einer vorübergehenden Schließung, Wiedereröffnung oder gewerberechtl. Abmeldung des Betriebes** **2**

i Bitte teilen Sie uns auch vorübergehende Schließungen mit, damit Sie für diesen Zeitraum keinen leeren Fragebogen senden müssen.

1 Der Betrieb wird vorübergehend geschlossen am 08 dieses Berichtsmonats
Tag

2 Der Betrieb wird voraussichtlich wieder eröffnet am 09 2 0
Tag Monat Jahr

3 Der Betrieb wurde **gewerberechtlich** endgültig abgemeldet am **3** 10 dieses Berichtsmonats
Tag

Senden Sie uns bitte in diesem Fall die Gewerbeabmeldung zu.

Bitte aktualisieren Sie Ihre Anschrift, falls erforderlich.

Name und Anschrift

Bitte zurücksenden an

Statistisches Landesamt Sachsen-Anhalt
Dezernat 35
Postfach 20 11 56
06012 Halle (Saale)

Bemerkungen

Zur Vermeidung von Rückfragen unsererseits können Sie hier auf besondere Ereignisse und Umstände hinweisen, die Einfluss auf Ihre Angaben haben.

Identnummer

FÜR IHRE UNTERLAGEN

D Beherbergungsleistung im Berichtsmonat 4

i Geben Sie in der folgenden Länderliste bitte jeweils die Zahl der angekommenen Gäste (= Ankünfte der Gäste, die übernachtet haben – ohne Tagesgäste und Flüchtlinge) und die Zahl der Übernachtungen im Berichtsmonat an.

Wohnsitz der Gäste 5 <small>(nicht Staatsangehörigkeit)</small>	Anzahl der Ankünfte	Anzahl der Übernachtungen	Wohnsitz der Gäste 5 <small>(nicht Staatsangehörigkeit)</small>	Anzahl der Ankünfte	Anzahl der Übernachtungen
Deutschland	13	_____	Tschech. Republik	40	_____
Europa					
Belgien	21	_____	Türkei	41	_____
Bulgarien	47	_____	Ukraine	44	_____
Dänemark	22	_____	Ungarn	42	_____
Estland	15	_____	Zypern	45	_____
Finnland	23	_____	Sonstiges Europa 7	43	_____
			Afrika		
Frankreich	24	_____	Rep. Südafrika	50	_____
Griechenland	25	_____	Sonstiges Afrika 8	55	_____
			Amerika		
Großbritannien/ Nordirland	26	_____	Kanada	70	_____
Irland, Republik	27	_____	USA	71	_____
Island	28	_____	Mittelamerika/Karibik 9	72	_____
Italien	29	_____	Brasilien	73	_____
Kroatien	20	_____	Sonst. Südamerika ... 10	74	_____
Lettland	16	_____	Sonst. Nordamerika .. 11	76	_____
			Asien		
Litauen	17	_____	Arabische Golfstaaten	12 60	_____
Luxemburg	30	_____	China, Volksrepublik Hongkong	61	_____
Malta	18	_____	Indien	69	_____
Niederlande	31	_____	Israel	62	_____
Norwegen	32	_____	Japan	63	_____
Österreich	33	_____	Südkorea	64	_____
Polen	34	_____	Taiwan	65	_____
Portugal	35	_____	Sonstiges Asien	13 66	_____
Rumänien	48	_____	Australien, Ozeanien		
Russland	36	_____	Australien	75	_____
Schweden	37	_____	Neuseeland, Ozeanien	14 79	_____
Schweiz	6 38	_____	Ohne Angabe	90	_____
Slowakische Republik ...	19	_____	Insgesamt	99	_____
Slowenien	46	_____			
Spanien	39	_____			

Monatserhebung im Tourismus

– Sonstiges Beherbergungsgewerbe –

Unterrichtung nach § 17 Bundesstatistikgesetz (BStatG)¹ und nach der Datenschutz-Grundverordnung (EU) 2016/679 (DS-GVO)²

Zweck, Art und Umfang der Erhebung

Die Monatserhebung im Tourismus wird bei allen Betrieben oder Betriebsteilen durchgeführt, die nach Einrichtung oder Zweckbestimmung dazu dienen, mindestens zehn Gäste gleichzeitig vorübergehend zu beherbergen. Das Merkmal „Zahl der Gästezimmer“ wird zusätzlich einmal jährlich erhoben. Die Ergebnisse der Monatserhebung im Tourismus dienen als Grundlage für tourismuspolitische Entscheidungen, für infrastrukturelle Planungen sowie für Maßnahmen der Tourismuswerbung und der Marktforschung.

Nach der Definition der Welttourismus-Organisation umfasst der Tourismus „die Aktivitäten von Personen, die an Orte außerhalb ihrer gewohnten Umgebung reisen und sich dort zu Freizeit-, Geschäfts- oder bestimmten anderen Zwecken nicht länger als ein Jahr ohne Unterbrechung aufhalten“.

Mit den Ergebnissen der Monatserhebung im Tourismus werden auch die aus der europäischen Tourismusstatistik-Verordnung resultierenden Datenlieferungsverpflichtungen erfüllt.

Rechtsgrundlagen, Auskunftspflicht

Rechtsgrundlagen sind die Verordnung (EU) Nr. 692/2011 über die europäische Tourismusstatistik sowie das Beherbergungsgesetz (BeherbStatG) in Verbindung mit dem BStatG.

Erhoben werden die Angaben zu § 4 BeherbStatG.

Die Auskunftspflicht ergibt sich aus § 6 Absatz 1 Satz 1 BeherbStatG in Verbindung mit § 15 BStatG. Nach § 6 Absatz 1 Satz 2 BeherbStatG sind die Inhaberin, der Inhaber, die Leiterin oder der Leiter des Beherbergungsbetriebes auskunftspflichtig.

Nach § 11a Absatz 2 BStatG sind alle Unternehmen und Betriebe verpflichtet, ihre Meldungen auf elektronischem Weg an die statistischen Ämter zu übermitteln. Hierzu sind die von den statistischen Ämtern zur Verfügung gestellten Online-Verfahren zu nutzen. Im begründeten Einzelfall kann eine zeitlich befristete Ausnahme von der Online-Meldung vereinbart werden. Dies ist auf formlosen Antrag möglich. Die Pflicht, die erforderlichen Auskünfte zu erteilen, bleibt jedoch weiterhin bestehen.

Nach § 6 Absatz 3 BeherbStatG besteht für Unternehmen deren Inhaberinnen/Inhaber Existenzgründerinnen/Existenzgründer sind, im Kalenderjahr der Betriebseröffnung keine Auskunftspflicht. In den beiden folgenden Kalenderjahren besteht dann keine Auskunftspflicht, wenn das Unternehmen im jeweils letzten abgeschlossenen Geschäftsjahr Umsätze in Höhe von weniger als 800 000 Euro erwirtschaftet hat. Gesellschaften können sich auf die Befreiung von der Auskunftspflicht berufen, wenn alle an der Gesellschaft Beteiligten Existenzgründerinnen/Existenzgründer sind. Existenzgründerinnen/Existenzgründer sind natürliche Personen, die eine gewerbliche oder freiberufliche Tätigkeit in Form einer Neugründung, einer Übernahme oder einer tätigen Beteiligung aus abhängiger Beschäftigung oder aus der Nichtbeschäftigung heraus aufnehmen, § 6 Absatz 4 BeherbStatG. Existenzgründerinnen/Existenzgründer, die von ihrem Recht, keine Auskunft zu erteilen, Gebrauch machen wollen, haben das Vorliegen der vorgenannten Voraussetzungen nachzuweisen. Es steht ihnen jedoch frei, die Auskünfte zu erteilen.

Erteilen Auskunftspflichtige keine, keine vollständige, keine richtige oder nicht rechtzeitig Auskunft, können sie zur Erteilung der Auskunft mit einem Zwangsgeld angehalten werden.

¹ Den Wortlaut der nationalen Rechtsvorschriften in der jeweils geltenden Fassung finden Sie unter <https://www.gesetze-im-internet.de/>.

² Die Rechtsakte der EU in der jeweils geltenden Fassung und in deutscher Sprache finden Sie auf der Internetseite des Amtes für Veröffentlichungen der Europäischen Union unter <https://eur-lex.europa.eu/>.

Darüber hinaus handelt gem. § 23 BStatG ordnungswidrig, wer

- vorsätzlich oder fahrlässig entgegen § 15 Absatz 1 Satz 2, Absatz 2 und 5 Satz 1 BStatG eine Auskunft nicht, nicht rechtzeitig, nicht vollständig oder nicht wahrheitsgemäß erteilt,
- entgegen § 15 Absatz 3 BStatG eine Antwort nicht in der vorgeschriebenen Form erteilt oder
- entgegen § 11a Absatz 2 Satz 1 BStatG ein dort genanntes Verfahren nicht nutzt.

Die Ordnungswidrigkeit kann mit einer Geldbuße bis zu fünftausend Euro geahndet werden.

Nach § 15 Absatz 7 BStatG hat eine Anfechtungsklage gegen die Aufforderung zur Auskunftserteilung keine aufschiebende Wirkung.

Geheimhaltung

Die erhobenen Einzelangaben werden nach § 16 BStatG grundsätzlich geheim gehalten. Nur in ausdrücklich gesetzlich geregelten Ausnahmefällen oder wenn die Auskunftgebenden eingewilligt haben, dürfen Einzelangaben übermittelt werden.

Eine Übermittlung von Einzelangaben ist grundsätzlich zulässig an:

- öffentliche Stellen und Institutionen innerhalb des statistischen Verbunds, die mit der Durchführung einer Bundes- oder europäischen Statistik betraut sind (z. B. die Statistischen Ämter der Länder, die Bundesbank, das Statistische Amt der Europäischen Union [Eurostat]),
- Dienstleister, zu denen ein Auftragsverhältnis besteht (z. B. ITZBund, Rechenzentren der Länder).

Nach § 7 BeherbStatG dürfen an die obersten Bundes- und Landesbehörden für die Verwendung gegenüber den gesetzgebenden Körperschaften und für Zwecke der Planung, jedoch nicht für die Regelung von Einzelfällen, vom Statistischen Bundesamt und den statistischen Ämtern der Länder Tabellen mit statistischen Ergebnissen übermittelt werden, auch soweit Tabellenfelder nur einen einzigen Fall ausweisen.

Nach § 16 Absatz 6 BStatG ist es zulässig, den Hochschulen oder sonstigen Einrichtungen mit der Aufgabe unabhängiger wissenschaftlicher Forschung für die Durchführung wissenschaftlicher Vorhaben

1. Einzelangaben zu übermitteln, wenn die Einzelangaben so anonymisiert sind, dass sie nur mit einem unverhältnismäßig großen Aufwand an Zeit, Kosten und Arbeitskraft den Befragten oder Betroffenen zugeordnet werden können (faktisch anonymisierte Einzelangaben),
2. innerhalb speziell abgesicherter Bereiche des Statistischen Bundesamtes und der statistischen Ämter der Länder Zugang zu Einzelangaben ohne Name und Anschrift (formal anonymisierte Einzelangaben) zu gewähren, wenn wirksame Vorkehrungen zur Wahrung der Geheimhaltung getroffen werden.

Nach Artikel 7 Absatz 1 der Verordnung (EU) Nr. 557/2013 über den Zugang zu vertraulichen Daten für wissenschaftliche Zwecke darf Eurostat in seinen Räumen oder in den Räumen einer von Eurostat anerkannten Zugangseinrichtung für wissenschaftliche Zwecke Einzelangaben ohne Name und Anschrift zugänglich machen. Nach Artikel 7 Absatz 2 der Verordnung darf Eurostat darüber hinaus Einzelangaben für wissenschaftliche Zwecke weitergeben, wenn diese so verändert wurden, dass die Gefahr einer Identifizierung der statistischen Einheit auf ein angemessenes Maß verringert wurde. Der Zugang nach Absatz 2 kann gewährt werden, sofern in der den Zugang beantragenden Forschungseinrichtung geeignete Sicherheitsmaßnahmen getroffen wurden.

Die Pflicht zur Geheimhaltung besteht auch für Personen, die Einzelangaben erhalten.

Hilfsmerkmale, Identnummer, Löschung, Statistikregister

Name und Anschrift des Beherbergungsbetriebes sowie Name und Telefonnummer oder E-Mail-Adresse der für Rückfragen zur Verfügung stehenden Person sind Hilfsmerkmale, die lediglich der technischen Durchführung der Erhebung dienen. Angaben zu den Erhebungsmerkmalen werden solange verarbeitet und gespeichert, wie dies zur Erfüllung der gesetzlichen Verpflichtungen erforderlich ist.

Name und Anschrift des Betriebes sowie die Identnummer werden im Unternehmensregister für statistische Zwecke (Statistikregister) gespeichert (§ 13 Absatz 1 BStatG in Verbindung mit § 1 Absatz 1 Statistikregistergesetz). Die verwendete Identnummer dient der Unterscheidung der in die Erhebung einbezogenen Betriebe sowie der rationellen Aufbereitung und besteht aus einer frei vergebenen laufenden Nummer. Die Identnummer darf in den Datensätzen mit den Angaben zu den Erhebungsmerkmalen bis zu 30 Jahre aufbewahrt werden. Danach wird sie gelöscht.

Rechte der Betroffenen, Kontaktdaten der Datenschutzbeauftragten, Recht auf Beschwerde

Die Auskunftgebenden, deren personenbezogene Angaben verarbeitet werden, können

- eine Auskunft nach Artikel 15 DS-GVO,
- die Berichtigung nach Artikel 16 DS-GVO,
- die Löschung nach Artikel 17 DS-GVO sowie
- die Einschränkung der Verarbeitung nach Artikel 18 DS-GVO

der jeweils sie betreffenden personenbezogenen Angaben beantragen oder der Verarbeitung ihrer personenbezogenen Angaben nach Artikel 21 DS-GVO widersprechen.

Sollte von den oben genannten Rechten Gebrauch gemacht werden, prüft die zuständige öffentliche Stelle, ob die gesetzlichen Voraussetzungen hierfür erfüllt sind. Die antragstellende Person wird gegebenenfalls aufgefordert, ihre Identität nachzuweisen, bevor weitere Maßnahmen ergriffen werden.

Fragen und Beschwerden über die Einhaltung datenschutzrechtlicher Bestimmungen können jederzeit an die behördlichen Datenschutzbeauftragten der Statistischen Ämter des Bundes und der Länder oder an die jeweils zuständigen Datenschutzaufsichtsbehörden gerichtet werden. Deren Kontaktdaten finden Sie unter

<https://www.statistikportal.de/de/datenschutz>

FÜR IHRE DATEN

Monatserhebung im Tourismus

– Sonstiges Beherbergungsgewerbe –

Erläuterungen zum Fragebogen

1 Zahl der tatsächlich angebotenen Betten

Bitte geben Sie hier die Gesamtzahl der Betten an, die am letzten Öffnungstag des Berichtsmonats zur Beherbergung von Gästen zur Verfügung standen. Die Anzahl der Betten entspricht dabei der Anzahl der Personen, die bei Normalbelegung gleichzeitig hätten übernachten können. Doppelbetten zählen dabei als zwei Schlafgelegenheiten. Klappbetten, Schlafcouchen und -sofas, die regulär als Schlafgelegenheit angeboten werden, gehören auch dazu.

Nicht zu berücksichtigen sind behelfsmäßige Schlafgelegenheiten (z. B. Zustellbetten, Kinderbetten), bei deren Benutzung lediglich ein Aufschlag zum Übernachtungspreis berechnet wird.

2 Angaben zu einer vorübergehenden Schließung, Wiedereröffnung oder gewerberechtlichen Abmeldung des Betriebes

Zur Klärung der Berichtspflicht und zur Vermeidung von Rückfragen bitten wir Sie, uns Angaben über eine vorübergehende Schließung Ihres Betriebes, z. B. wegen Betriebsferien oder saisonbedingter Betriebsruhe, zu machen. Bitte geben Sie hier auch das Datum der beabsichtigten Wiedereröffnung an. Dies hat den Zweck, dass Sie in der Zwischenzeit nicht monatlich Fehlanzeige melden müssen.

3 Abmeldung

Falls der Betrieb gewerberechtlich ganz abgemeldet worden ist, bitten wir um die Übermittlung einer behördlichen Bestätigung, z. B. in Form der Gewerbeabmeldung an eine der angegebenen Kontaktmöglichkeiten.

4 Beherbergungsleistung im Berichtsmonat: Anzahl der Ankünfte und Übernachtungen

Bitte tragen Sie in der Spalte „Ankünfte“ die Zahl der im Berichtsmonat angekommenen Gäste ein. Die aus dem Vormonat noch anwesenden Gäste werden hier nicht berücksichtigt. Tagesgäste werden nicht erfasst.

In der Spalte „Übernachtungen“ tragen Sie bitte alle Übernachtungen ein, sowohl die der im Berichtsmonat angekommenen als auch der aus dem Vormonat noch anwesenden Gäste.

Beispiel: Familie Mustermann aus Wiesbaden kommt mit 3 Personen am 25. Juli an und reist am 6. August wieder ab. Dann sind folgende Zahlen einzutragen:

– Berichtsmonat Juli:
Zeile Deutschland
3 Ankünfte und 21 Übernachtungen
(3 Gäste mit je 7 Übernachtungen)

– Berichtsmonat August:
Zeile Deutschland
0 Ankünfte und 15 Übernachtungen
(3 Gäste mit je 5 Übernachtungen)

Sofern im Berichtsmonat keine Ankünfte und Übernachtungen zu verzeichnen waren, ist die Abgabe einer Fehlanzeige erforderlich.

5 Wohnsitz der Gäste

Entscheidend ist der ständige Wohnsitz oder ständige Aufenthaltsort der Gäste, unabhängig von deren Staatsangehörigkeit.

6 Einschließlich Liechtenstein

7 Albanien, Andorra, Bosnien und Herzegowina, Guernsey, Isle of Man, Jersey, Kosovo, Mazedonien, Moldawien, Monaco, Montenegro, San Marino, Serbien, Spitzbergen, Vatikanstadt, Weißrussland

8 Ägypten, Algerien, Angola, Äquatorialguinea, Äthiopien, Benin, Botswana, Burkina Faso, Burundi, Demokratische Republik Kongo, Dschibuti, Elfenbeinküste, Eritrea, Gabun, Gambia, Ghana, Guinea, Guinea-Bissau, Kamerun, Kap Verde, Kenia, Komoren, Kongo, Lesotho, Liberia, Libyen, Madagaskar, Malawi, Mali, Marokko, Mauretanien, Mauritius, Mayotte, Mosambik, Namibia, Niger, Nigeria, Ruanda, Sambia, São Tomé und Príncipe, Senegal, Seychellen, Sierra Leone, Simbabwe, Somalia, Süd Sudan, Sudan, Swasiland, Tansania, Togo, Tschad, Tunesien, Uganda, Westsahara, Zentralafrikanische Republik

9 Anguilla, Antigua und Barbuda, Aruba, Bahamas, Barbados, Belize, Cayman Inseln, Costa Rica, Dominica, Dominikanische Republik, El Salvador, Grenada, Guatemala, Haiti, Honduras, Jamaika, Jungferninseln, Kuba, Mexiko, Montserrat, Nicaragua, Panama, Puerto Rico, Saint-Barthélemy, Saint Kitts und Nevis, Saint Lucia, Saint Martin, Saint Vincent und die Grenadinen, Trinidad und Tobago, Turks- und Caicosinseln

10 Argentinien, Bolivien, Chile, Ecuador, Falklandinseln, Guyana, Kolumbien, Paraguay, Peru, Suriname, Uruguay, Venezuela

11 Bermuda, Grönland, Saint Pierre und Miquelon

12 Bahrain, Irak, Katar, Kuwait, Oman, Saudi-Arabien, Vereinigte Arabische Emirate

- 13 Afghanistan, Armenien, Aserbaidschan, Bangladesch, Bhutan, Brunei, Georgien, Indonesien, Iran, Jemen, Jordanien, Kambodscha, Kasachstan, Kirgisistan, Laos, Libanon, Macau, Malaysia, Malediven, Mongolei, Myanmar, Nepal, Nordkorea, Osttimor, Pakistan, Palästina, Philippinen, Singapur, Sri Lanka, Syrien, Tadschikistan, Thailand, Turkmenistan, Usbekistan, Vietnam
- 14 Amerikanisch Samoa, Antarktis, Cookinseln, Fidschi, Französisch-Polynesien, Französische Süd- und Antarktisgebiete, Guam, Heard und McDonaldinseln, Kiribati, Kokosinseln, Marshallinseln, Mikronesien, Nauru, Neukaledonien, Neuseeland, Norfolkinsel, Niue, Nördliche Marianen, Palau, Papua-Neuguinea, Pitcairninseln, Salomonen, Samoa, Südgeorgien und die Südlichen Sandwichinseln, Tokelau, Tonga, Tuvalu, Vanuatu, Wallis und Futuna, Weihnachtsinsel

FÜR IHRE UNTERLAGEN

Monatserhebung im Tourismus

– Hotellerie –

HOT

Rücksendung bitte bis
zum 10. KT des Folgemonats

Statistisches Landesamt Sachsen-Anhalt
Dezernat 35
Merseburger Str. 2
06110 Halle (Saale)

Statistisches Landesamt Sachsen-Anhalt Postfach 20 11 56 06012 Halle (Saale)

Ansprechpartner/-in für Rückfragen
(freiwillige Angabe)

Sie erreichen uns über
Telefon: (0345) 2318-0

Name:

E-Mail:
tourismus@statistik.mi.sachsen-anhalt.de

Vielen Dank für Ihre Mitarbeit.

Telefon oder E-Mail:

Bitte beachten Sie bei der Beantwortung der Fragen die Erläuterungen zu **1** bis **18** in der separaten Unterlage.

Falls Anschrift oder Firmierung nicht mehr zutreffen, bitte auf Seite 2 korrigieren.

Identnummer
(bei Rückfragen bitte angeben)

Identnummer

Hinweis auf die Erhebungseinheit:

Die im Erhebungsteil des Fragebogens erfragten Angaben beziehen sich auf den einzelnen Beherbergungsbetrieb oder, falls die Beherbergung eine Nebentätigkeit des Betriebes ist, auf den mit dieser Nebentätigkeit befassten fachlichen Betriebsteil.

A Berichtsmonat und Berichtsjahr 01 2 0
Monat Jahr

B Angebot an Gästebetten und Gästezimmern

i Flüchtlinge sind bei der Meldung nicht zu berücksichtigen.

1 Bitte nennen Sie die **Anzahl** der am letzten Öffnungstag des Berichtsmonats **tatsächlich angebotenen Betten**. **1** 04 _____

2 Diese Frage ist **nur für den Berichtsmonat Juli auszufüllen**: Bitte nennen Sie die Anzahl der am 31. Juli **tatsächlich angebotenen Gästezimmer**. **2** 05 _____

C Gästezimmerauslastung

i Diese Fragen sind **nur auszufüllen**, wenn Sie **mindestens 25 Gästezimmer** angeboten haben. Entscheidend ist dabei der Stand im letzten verfügbaren Juli.

Bitte beachten Sie: Zimmer, die Flüchtlingen angeboten werden oder von diesen belegt sind, dürfen Sie nicht bei Ihren Angaben zur Gästezimmerauslastung berücksichtigen.

1 Bitte nennen Sie die Anzahl der **angebotenen Gästezimmertage** im Berichtsmonat. **3** 02 _____

2 Bitte nennen Sie die Anzahl der **belegten Gästezimmertage** (Roomnights) im Berichtsmonat. **4** 03 _____

3 Liegen Ihnen Angaben zu C1 und C2 nicht vor, geben Sie bitte hilfsweise die **Auslastung der Gästezimmer** im Berichtsmonat **in vollen Prozent** an (gegebenenfalls eine sorgfältige Schätzung). **5** 06 _____

Bitte aktualisieren Sie Ihre Anschrift, falls erforderlich.

Name und Anschrift

Bitte zurücksenden an

Statistisches Landesamt Sachsen-Anhalt
Dezernat 35
Postfach 20 11 56
06012 Halle (Saale)

Bemerkungen

Zur Vermeidung von Rückfragen unsererseits können Sie hier auf besondere Ereignisse und Umstände hinweisen, die Einfluss auf Ihre Angaben haben.

Identnummer

D Angaben zu einer vorübergehenden Schließung, Wiedereröffnung oder gewerberechtlichen Abmeldung des Betriebes 6

i Bitte teilen Sie uns auch vorübergehende Schließungen mit, damit Sie für diesen Zeitraum keinen leeren Fragebogen senden müssen.

- 1 Der Betrieb wird vorübergehend geschlossen am 08 _____, dieses Berichtsmonats
Tag
- 2 Der Betrieb wird voraussichtlich wieder eröffnet am 09 _____ 2 0
Tag Monat Jahr
- 3 Der Betrieb wurde **gewerberechtlich** endgültig abgemeldet am 7 10 _____, dieses Berichtsmonats
Tag

Senden Sie uns bitte in diesem Fall die Gewerbeabmeldung zu.

FÜR IHRE UNTERLAGEN

E Beherbergungsleistung im Berichtsmonat 3

i Geben Sie in der folgenden Länderliste bitte jeweils die Ankünfte und Übernachtungen der privat oder geschäftlich anreisenden Gäste (ohne Tagesgäste und Flüchtlinge) an.

Wohnsitz der Gäste 9 (nicht Staatsangehörigkeit)	Anzahl der Ankünfte	Anzahl der Übernachtungen
Deutschland	13	_____
Europa		
Belgien	21	_____
Bulgarien	47	_____
Dänemark	22	_____
Estland	15	_____
Finnland	23	_____
Frankreich	24	_____
Griechenland	25	_____
Großbritannien/ Nordirland	26	_____
Irland, Republik	27	_____
Island	28	_____
Italien	29	_____
Kroatien	20	_____
Lettland	16	_____
Litauen	17	_____
Luxemburg	30	_____
Malta	18	_____
Niederlande	31	_____
Norwegen	32	_____
Österreich	33	_____
Polen	34	_____
Portugal	35	_____
Rumänien	48	_____
Russland	36	_____
Schweden	37	_____
Schweiz	10 38	_____
Slowakische Republik ...	19	_____
Slowenien	46	_____
Spanien	39	_____

Wohnsitz der Gäste 9 (nicht Staatsangehörigkeit)	Anzahl der Ankünfte	Anzahl der Übernachtungen
Tschech. Republik	40	_____
Türkei	41	_____
Ukraine	44	_____
Ungarn	42	_____
Zypern	45	_____
Sonstiges Europa 11	43	_____
Afrika		
Rep. Südafrika	50	_____
Sonstiges Afrika	12 55	_____
Amerika		
Kanada	70	_____
USA	71	_____
Mittelamerika/Karibik 13	72	_____
Brasilien	73	_____
Sonst. Südamerika ... 14	74	_____
Sonst. Nordamerika .. 15	76	_____
Asien		
Arabische Golfstaaten	16 60	_____
China, Volksrepublik/ Hongkong	61	_____
Indien	69	_____
Israel	62	_____
Japan	63	_____
Südkorea	64	_____
Taiwan	65	_____
Sonstiges Asien	17 66	_____
Australien, Ozeanien		
Australien	75	_____
Neuseeland, Ozeanien	18 79	_____
Ohne Angabe	90	_____
Insgesamt	99	_____

Monatserhebung im Tourismus

– Hotellerie –

Unterrichtung nach § 17 Bundesstatistikgesetz (BStatG)¹ und nach der Datenschutz-Grundverordnung (EU) 2016/679 (DS-GVO)²

Zweck, Art und Umfang der Erhebung

Die Monatserhebung im Tourismus wird bei allen Betrieben oder Betriebsteilen durchgeführt, die nach Einrichtung oder Zweckbestimmung dazu dienen, mindestens zehn Gäste gleichzeitig vorübergehend zu beherbergen. Das Merkmal „Zahl der Gästezimmer“ wird zusätzlich einmal jährlich erhoben. Die Ergebnisse der Monatserhebung im Tourismus dienen als Grundlage für tourismuspolitische Entscheidungen, für infrastrukturelle Planungen sowie für Maßnahmen der Tourismuswerbung und der Marktforschung.

Nach der Definition der Welttourismus-Organisation umfasst der Tourismus „die Aktivitäten von Personen, die an Orte außerhalb ihrer gewohnten Umgebung reisen und sich dort zu Freizeit-, Geschäfts- oder bestimmten anderen Zwecken nicht länger als ein Jahr ohne Unterbrechung aufhalten“.

Mit den Ergebnissen der Monatserhebung im Tourismus werden auch die aus der europäischen Tourismusstatistik-Verordnung resultierenden Datenlieferungsverpflichtungen erfüllt.

Rechtsgrundlagen, Auskunftspflicht

Rechtsgrundlagen sind die Verordnung (EU) Nr. 692/2011 über die europäische Tourismusstatistik sowie das Beherbergungstatistikgesetz (BeherbStatG) in Verbindung mit dem BStatG.

Erhoben werden die Angaben zu § 4 BeherbStatG.

Die Auskunftspflicht ergibt sich aus § 6 Absatz 1 Satz 1 BeherbStatG in Verbindung mit § 15 BStatG. Nach § 6 Absatz 1 Satz 2 BeherbStatG sind die Inhaberin, der Inhaber, die Leiterin oder der Leiter des Beherbergungsbetriebes auskunftspflichtig.

Nach § 11a Absatz 2 BStatG sind alle Unternehmen und Betriebe verpflichtet, ihre Meldungen auf elektronischem Weg an die statistischen Ämter zu übermitteln. Hierzu sind die von den statistischen Ämtern zur Verfügung gestellten Online-Verfahren zu nutzen. Im begründeten Einzelfall kann eine zeitlich befristete Ausnahme von der Online-Meldung vereinbart werden. Dies ist auf formlosen Antrag möglich. Die Pflicht, die erforderlichen Auskünfte zu erteilen, bleibt jedoch weiterhin bestehen.

Nach § 6 Absatz 3 BeherbStatG besteht für Unternehmen deren Inhaberinnen/Inhaber Existenzgründerinnen/Existenzgründer sind, im Kalenderjahr der Betriebseröffnung keine Auskunftspflicht. In den beiden folgenden Kalenderjahren besteht dann keine Auskunftspflicht, wenn das Unternehmen im jeweils letzten abgeschlossenen Geschäftsjahr Umsätze in Höhe von weniger als 800 000 Euro erwirtschaftet hat. Gesellschaften können sich auf die Befreiung von der Auskunftspflicht berufen, wenn alle an der Gesellschaft Beteiligten Existenzgründerinnen/Existenzgründer sind. Existenzgründerinnen/Existenzgründer sind natürliche Personen, die eine gewerbliche oder freiberufliche Tätigkeit in Form einer Neugründung, einer Übernahme oder einer tätigen Beteiligung aus abhängiger Beschäftigung oder aus der Nichtbeschäftigung heraus aufnehmen, § 6 Absatz 4 BeherbStatG. Existenzgründerinnen/Existenzgründer, die von ihrem Recht, keine Auskunft zu erteilen, Gebrauch machen wollen, haben das Vorliegen der vorgenannten Voraussetzungen nachzuweisen. Es steht ihnen jedoch frei, die Auskünfte zu erteilen.

Erteilen Auskunftspflichtige keine, keine vollständige, keine richtige oder nicht rechtzeitig Auskunft, können sie zur Erteilung der Auskunft mit einem Zwangsgeld angehalten werden.

¹ Den Wortlaut der nationalen Rechtsvorschriften in der jeweils geltenden Fassung finden Sie unter <https://www.gesetze-im-internet.de/>.

² Die Rechtsakte der EU in der jeweils geltenden Fassung und in deutscher Sprache finden Sie auf der Internetseite des Amtes für Veröffentlichungen der Europäischen Union unter <https://eur-lex.europa.eu/>.

Darüber hinaus handelt gem. § 23 BStatG ordnungswidrig, wer

- vorsätzlich oder fahrlässig entgegen § 15 Absatz 1 Satz 2, Absatz 2 und 5 Satz 1 BStatG eine Auskunft nicht, nicht rechtzeitig, nicht vollständig oder nicht wahrheitsgemäß erteilt,
- entgegen § 15 Absatz 3 BStatG eine Antwort nicht in der vorgeschriebenen Form erteilt oder
- entgegen § 11a Absatz 2 Satz 1 BStatG ein dort genanntes Verfahren nicht nutzt.

Die Ordnungswidrigkeit kann mit einer Geldbuße bis zu fünftausend Euro geahndet werden.

Nach § 15 Absatz 7 BStatG hat eine Anfechtungsklage gegen die Aufforderung zur Auskunftserteilung keine aufschiebende Wirkung.

Geheimhaltung

Die erhobenen Einzelangaben werden nach § 16 BStatG grundsätzlich geheim gehalten. Nur in ausdrücklich gesetzlich geregelten Ausnahmefällen oder wenn die Auskunftgebenden eingewilligt haben, dürfen Einzelangaben übermittelt werden.

Eine Übermittlung von Einzelangaben ist grundsätzlich zulässig an:

- öffentliche Stellen und Institutionen innerhalb des statistischen Verbunds, die mit der Durchführung einer Bundes- oder europäischen Statistik betraut sind (z. B. die Statistischen Ämter der Länder, die Bundesbank, das Statistische Amt der Europäischen Union [Eurostat]),
- Dienstleister, zu denen ein Auftragsverhältnis besteht (z. B. ITZBund, Rechenzentren der Länder).

Nach § 7 BeherbStatG dürfen an die obersten Bundes- und Landesbehörden für die Verwendung gegenüber den gesetzgebenden Körperschaften und für Zwecke der Planung, jedoch nicht für die Regelung von Einzelfällen, vom Statistischen Bundesamt und den statistischen Ämtern der Länder Tabellen mit statistischen Ergebnissen übermittelt werden, auch soweit Tabellenfelder nur einen einzigen Fall ausweisen.

Nach § 16 Absatz 6 BStatG ist es zulässig, den Hochschulen oder sonstigen Einrichtungen mit der Aufgabe unabhängiger wissenschaftlicher Forschung für die Durchführung wissenschaftlicher Vorhaben

1. Einzelangaben zu übermitteln, wenn die Einzelangaben so anonymisiert sind, dass sie nur mit einem unverhältnismäßig großen Aufwand an Zeit, Kosten und Arbeitskraft den Befragten oder Betroffenen zugeordnet werden können (faktisch anonymisierte Einzelangaben),
2. innerhalb speziell abgesicherter Bereiche des Statistischen Bundesamtes und der statistischen Ämter der Länder Zugang zu Einzelangaben ohne Name und Anschrift (formal anonymisierte Einzelangaben) zu gewähren, wenn wirksame Vorkehrungen zur Wahrung der Geheimhaltung getroffen werden.

Nach Artikel 7 Absatz 1 der Verordnung (EU) Nr. 557/2013 über den Zugang zu vertraulichen Daten für wissenschaftliche Zwecke darf Eurostat in seinen Räumen oder in den Räumen einer von Eurostat anerkannten Zugangseinrichtung für wissenschaftliche Zwecke Einzelangaben ohne Name und Anschrift zugänglich machen. Nach Artikel 7 Absatz 2 der Verordnung darf Eurostat darüber hinaus Einzelangaben für wissenschaftliche Zwecke weitergeben, wenn diese so verändert wurden, dass die Gefahr einer Identifizierung der statistischen Einheit auf ein angemessenes Maß verringert wurde. Der Zugang nach Absatz 2 kann gewährt werden, sofern in der den Zugang beantragenden Forschungseinrichtung geeignete Sicherheitsmaßnahmen getroffen wurden.

Die Pflicht zur Geheimhaltung besteht auch für Personen, die Einzelangaben erhalten.

Hilfsmerkmale, Identnummer, Löschung, Statistikregister

Name und Anschrift des Beherbergungsbetriebes sowie Name und Telefonnummer oder E-Mail-Adresse der für Rückfragen zur Verfügung stehenden Person sind Hilfsmerkmale, die lediglich der technischen Durchführung der Erhebung dienen. Angaben zu den Erhebungsmerkmalen werden solange verarbeitet und gespeichert, wie dies zur Erfüllung der gesetzlichen Verpflichtungen erforderlich ist.

Name und Anschrift des Betriebes sowie die Identnummer werden im Unternehmensregister für statistische Zwecke (Statistikregister) gespeichert (§ 13 Absatz 1 BStatG in Verbindung mit § 1 Absatz 1 Statistikregistergesetz). Die verwendete Identnummer dient der Unterscheidung der in die Erhebung einbezogenen Betriebe sowie der rationellen Aufbereitung und besteht aus einer frei vergebenen laufenden Nummer. Die Identnummer darf in den Datensätzen mit den Angaben zu den Erhebungsmerkmalen bis zu 30 Jahre aufbewahrt werden. Danach wird sie gelöscht.

Rechte der Betroffenen, Kontaktdaten der Datenschutzbeauftragten, Recht auf Beschwerde

Die Auskunftgebenden, deren personenbezogene Angaben verarbeitet werden, können

- eine Auskunft nach Artikel 15 DS-GVO,
- die Berichtigung nach Artikel 16 DS-GVO,
- die Löschung nach Artikel 17 DS-GVO sowie
- die Einschränkung der Verarbeitung nach Artikel 18 DS-GVO

der jeweils sie betreffenden personenbezogenen Angaben beantragen oder der Verarbeitung ihrer personenbezogenen Angaben nach Artikel 21 DS-GVO widersprechen.

Sollte von den oben genannten Rechten Gebrauch gemacht werden, prüft die zuständige öffentliche Stelle, ob die gesetzlichen Voraussetzungen hierfür erfüllt sind. Die antragstellende Person wird gegebenenfalls aufgefordert, ihre Identität nachzuweisen, bevor weitere Maßnahmen ergriffen werden.

Fragen und Beschwerden über die Einhaltung datenschutzrechtlicher Bestimmungen können jederzeit an die behördlichen Datenschutzbeauftragten der Statistischen Ämter des Bundes und der Länder oder an die jeweils zuständigen Datenschutzaufsichtsbehörden gerichtet werden. Deren Kontaktdaten finden Sie unter

<https://www.statistikportal.de/de/datenschutz>

FÜR IHRE DATEN

Monatserhebung im Tourismus

– Hotellerie –

Erläuterungen zum Fragebogen

1 Zahl der tatsächlich angebotenen Betten

Bitte geben Sie hier die Gesamtzahl der Betten an, die am letzten Öffnungstag des Berichtsmonats zur Beherbergung von Gästen zur Verfügung standen. Die Anzahl der Betten entspricht dabei der Anzahl der Personen, die bei Normalbelegung gleichzeitig hätten übernachten können. Doppelbetten zählen dabei als zwei Schlafgelegenheiten. Klappbetten, Schlafcouchen und -sofas, die regulär als Schlafgelegenheit angeboten werden, gehören auch dazu. Nicht zu berücksichtigen sind behelfsmäßige Schlafgelegenheiten (z. B. Zustellbetten, Kinderbetten), bei deren Benutzung lediglich ein Aufschlag zum Übernachtungspreis berechnet wird.

2 Zahl der Gästezimmer am 31. Juli

Diese Frage ist nur für den Berichtsmonat Juli auszufüllen. Bitte geben Sie hier die Gesamtzahl der Zimmer an, die am 31. Juli zur Beherbergung von Gästen zur Verfügung standen. Als Gästezimmer gilt eine aus einem Raum oder einer Gruppe von Räumen bestehende Einheit, die eine unteilbare Mieteinheit in einem Beherbergungsbetrieb bildet. In diesem Sinne wird eine Ferienwohnung als eine Einheit (ein Gästezimmer) gezählt.

3 Zahl der angebotenen Gästezimmertage

Bitte geben Sie hier das Produkt aus der Zahl der angebotenen Zimmer und der Zahl der geöffneten Tage des Betriebs im Berichtsmonat an.

Beispiel: Ein Betrieb hat 30 Tage geöffnet und an jedem dieser Tage alle seine 50 Gästezimmer angeboten.
Berechnung: 50 Gästezimmer x 30 Tage = 1500 angebotene Zimmertage

4 Zahl der belegten Gästezimmertage (Roomnights)

Bitte geben Sie hier die Gesamtzahl der belegten Zimmertage aller Gästezimmer im Berichtsmonat an.

Beispiel: Ein Betrieb hat im Berichtsmonat 50 Gästezimmer angeboten. Davon war Zimmer Nr. 1 an 25 Tagen belegt, Zimmer Nr. 2 an 20 Tagen, Zimmer Nr. 3 an 30 Tagen usw.

Berechnung: 25 + 20 + 30 + ... = Anzahl der belegten Zimmertage

5 Auslastung der Gästezimmer

Bitte geben Sie die Auslastung der Gästezimmer im Berichtsmonat in Prozent an. Sollte Ihnen diese Angabe nicht bereitstehen, ist die manuelle Erfassung der Angaben unter C2 und C3 erforderlich.

Berechnung: Belegte Zimmertage/angebotene Zimmertage x 100 = Auslastung der Gästezimmer

6 Angaben zu einer vorübergehenden Schließung beziehungsweise Wiedereröffnung des Betriebes

Zur Klärung der Berichtspflicht und zur Vermeidung von Rückfragen bitten wir Sie, uns Angaben über eine vorübergehende Schließung Ihres Betriebes, z. B. wegen Betriebsferien oder saisonbedingter Betriebsruhe, zu machen. Bitte geben Sie hier auch das Datum der beabsichtigten Wiedereröffnung an. Dies hat den Zweck, dass Sie in der Zwischenzeit nicht monatlich Fehlanzeige melden müssen.

7 Abmeldung

Falls der Betrieb gewerberechtlich ganz abgemeldet worden ist, bitten wir um die Übermittlung einer behördlichen Bestätigung, z. B. in Form der Gewerbeabmeldung an eine der angegebenen Kontaktmöglichkeiten.

8 Beherbergungsleistung im Berichtsmonat: Anzahl der Ankünfte und Übernachtungen

Bitte tragen Sie in der Spalte „Ankünfte“ die Zahl der im Berichtsmonat angekommenen Gäste ein. Die aus dem Vormonat noch anwesenden Gäste werden hier nicht berücksichtigt. Tagesgäste werden nicht erfasst.

In der Spalte „Übernachtungen“ tragen Sie bitte alle Übernachtungen ein, sowohl die der im Berichtsmonat angekommenen als auch der aus dem Vormonat noch anwesenden Gäste.

Beispiel: Familie Mustermann aus Wiesbaden kommt mit 3 Personen am 25. Juli an und reist am 6. August wieder ab. Dann sind folgende Zahlen einzutragen:

- Berichtsmonat Juli
Zeile Deutschland
3 Ankünfte und 21 Übernachtungen
(3 Gäste mit je 7 Übernachtungen)
- Berichtsmonat August
Zeile Deutschland
0 Ankünfte und 15 Übernachtungen
(3 Gäste mit je 5 Übernachtungen)

Sofern im Berichtsmonat keine Ankünfte und Übernachtungen zu verzeichnen waren, ist die Abgabe einer Fehlanzeige erforderlich.

9 Wohnsitz der Gäste

Entscheidend ist der ständige Wohnsitz oder ständige Aufenthaltsort der Gäste, unabhängig von deren Staatsangehörigkeit.

10 Einschließlich Liechtenstein

11 Albanien, Andorra, Bosnien und Herzegowina, Guernsey, Isle of Man, Jersey, Kosovo, Mazedonien, Moldawien, Monaco, Montenegro, San Marino, Serbien, Spitzbergen, Vatikanstadt, Weißrussland

- 12** Ägypten, Algerien, Angola, Äquatorialguinea, Äthiopien, Benin, Botswana, Burkina Faso, Burundi, Demokratische Republik Kongo, Dschibuti, Elfenbeinküste, Eritrea, Gabun, Gambia, Ghana, Guinea, Guinea-Bissau, Kamerun, Kap Verde, Kenia, Komoren, Kongo, Lesotho, Liberia, Libyen, Madagaskar, Malawi, Mali, Marokko, Mauretanien, Mauritius, Mayotte, Mosambik, Namibia, Niger, Nigeria, Ruanda, Sambia, São Tomé und Príncipe, Senegal, Seychellen, Sierra Leone, Simbabwe, Somalia, Süd Sudan, Sudan, Swasiland, Tansania, Togo, Tschad, Tunesien, Uganda, Westsahara, Zentralafrikanische Republik
- 13** Anguilla, Antigua und Barbuda, Aruba, Bahamas, Barbados, Belize, Cayman Inseln, Costa Rica, Dominica, Dominikanische Republik, El Salvador, Grenada, Guatemala, Haiti, Honduras, Jamaika, Jungferninseln, Kuba, Mexiko, Montserrat, Nicaragua, Panama, Puerto Rico, Saint-Barthélemy, Saint Kitts und Nevis, Saint Lucia, Saint Martin, Saint Vincent und die Grenadinen, Trinidad und Tobago, Turks- und Caicosinseln
- 14** Argentinien, Bolivien, Chile, Ecuador, Falklandinseln, Guyana, Kolumbien, Paraguay, Peru, Suriname, Uruguay, Venezuela
- 15** Bermuda, Grönland, Saint Pierre und Miquelon
- 16** Bahrain, Irak, Katar, Kuwait, Oman, Saudi-Arabien, Vereinigte Arabische Emirate
- 17** Afghanistan, Armenien, Aserbaidshan, Bangladesch, Bhutan, Brunei, Georgien, Indonesien, Iran, Jemen, Jordanien, Kambodscha, Kasachstan, Kirgisistan, Laos, Libanon, Macau, Malaysia, Malediven, Mongolei, Myanmar, Nepal, Nordkorea, Osttimor, Pakistan, Palästina, Philippinen, Singapur, Sri Lanka, Syrien, Tadschikistan, Thailand, Turkmenistan, Usbekistan, Vietnam
- 18** Amerikanisch Samoa, Antarktis, Cookinseln, Fidschi, Französisch-Polynesien, Französische Süd- und Antarktische Gebiete, Guam, Heard und McDonaldinseln, Kiribati, Kokosinseln, Marshallinseln, Mikronesien, Nauru, Neukaledonien, Neuseeland, Norfolkinsel, Niue, Nördliche Marianen, Palau, Papua-Neuguinea, Pitcairnsinseln, Salomonen, Samoa, Südgeorgien und die Südlichen Sandwichinseln, Tokelau, Tonga, Tuvalu, Vanuatu, Wallis und Futuna, Weihnachtsinsel

FÜR IHRE UNTERLAGEN

Veröffentlichungen im Statistischen Landesamt Sachsen-Anhalt
Im Monat Dezember 2024 erschienen

Bestell-Nr.	Kennziffer/ Periodizität	Titel	Preis Print (in EUR)
1 Z 0 03	Z	Statistisches Monatsheft 12/2024	5,50
3 A 1 02	A I, A II, A III hj-02/23	Bevölkerungsstand; Bevölkerung der Gemeinden Stand: 31.12.2022; 31.12.2023 (auf Basis Zensus 2022)	4,50
3 K 5 01	K V j/23	Jugendhilfe: Erzieherische Hilfen, Eingliederungshilfe, Hilfe für junge Volljährige, Auszahlungen und Einzahlungen 2023	8,00

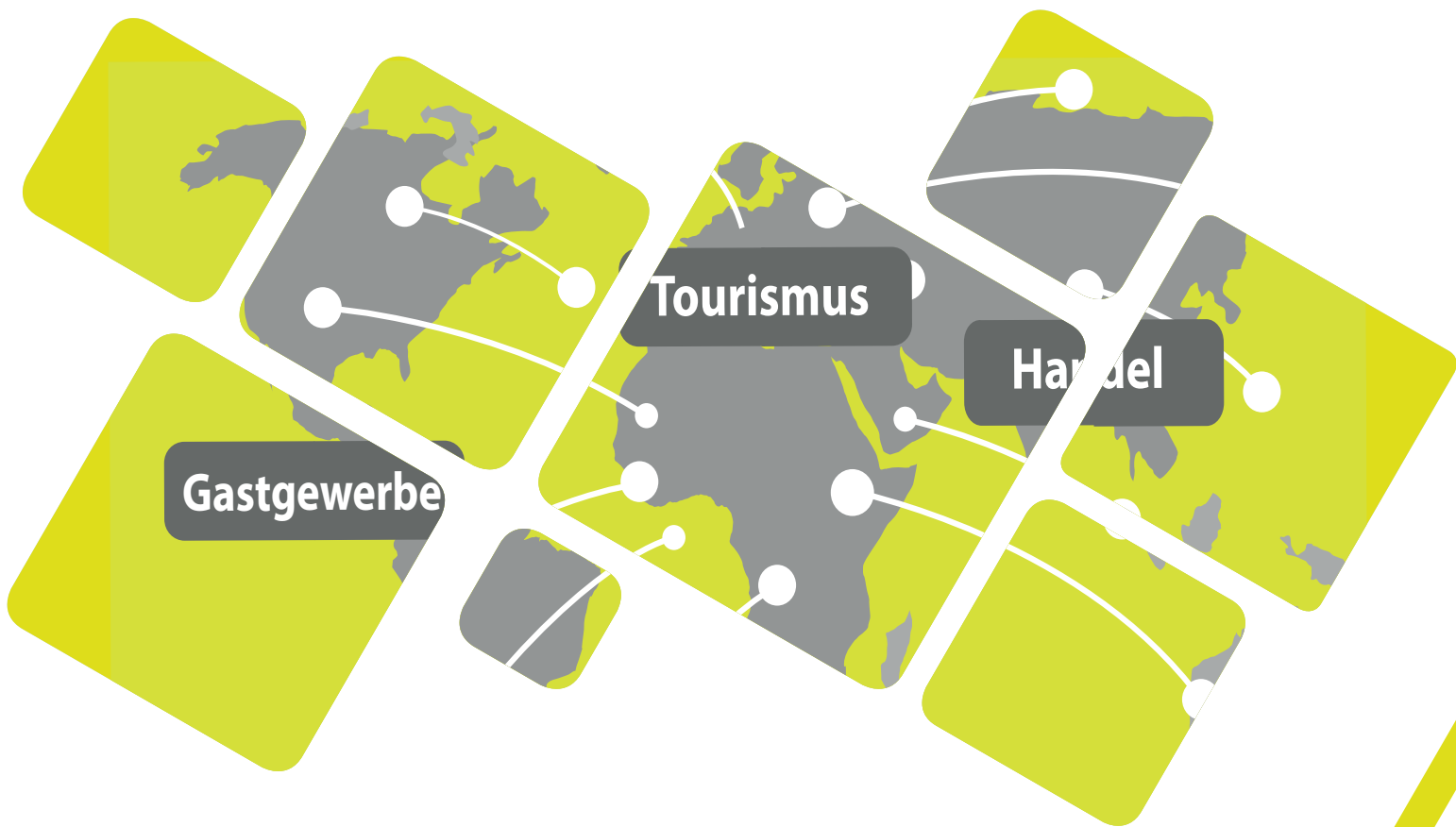

<https://statistik.sachsen-anhalt.de>

Bestellnummer: 3G401



G IV
m-05/24