

Tourismus, Gastgewerbe

Gäste und Übernachtungen
im Reiseverkehr,
Beherbergungskapazität

April 2024
Januar bis April 2024
Winterhalbjahr 2023/2024
Vorläufige Ergebnisse

2024

1
2
3
4
5
6
7
8
9
10
11
12



SACHSEN-ANHALT
Statistisches Landesamt

#moderndenken

Statistischer Bericht



Tourismus, Gastgewerbe

Gäste und Übernachtungen
im Reiseverkehr,
Beherbergungskapazität

April 2024
Januar bis April 2024
Winterhalbjahr 2023/2024
Vorläufige Ergebnisse

Land Sachsen-Anhalt

Inhaltsverzeichnis

	Seite
Vorbemerkungen	4
<u>Grafische Darstellungen</u>	
Zuordnung der Kreise zu Reisegebieten im Land Sachsen-Anhalt	9
Ankünfte in den Beherbergungsbetrieben (einschl. Camping) in Sachsen-Anhalt seit April 2021	10
Übernachtungen in den Beherbergungsbetrieben (einschl. Camping) in Sachsen-Anhalt seit April 2021	10
Anteile der Betriebsarten an den Übernachtungen in den Beherbergungsbetrieben des Landes Sachsen-Anhalt im Monat April 2021	11
Stellplätze und Übernachtungen auf Campingplätzen in Sachsen-Anhalt seit April 2021	11
<u>Zeitreihen</u>	
1. Ergebnisse der Beherbergungsstatistik (einschl. Camping) Sachsen-Anhalts 1993 bis 2024	12
2. Ergebnisse der Beherbergungsstatistik (ohne Camping) Sachsen-Anhalts 1993 bis 2024	13
<u>Kreise</u>	
3. Beherbergungsbetriebe (einschl. Camping), Schlafgelegenheiten und Auslastung der Kapazitäten nach Kreisen im Monat April 2024, Januar bis April 2024	14
4. Ankünfte, Übernachtungen und Aufenthaltsdauer der Gäste in Beherbergungs- betrieben (einschl. Camping) nach Kreisen und zusammengefassten Gästegruppen im Monat April 2024, Januar bis April 2024	15
5. Ankünfte, Übernachtungen und Aufenthaltsdauer der Gäste in Beherbergungs- betrieben der Hotellerie (Hotels, Hotels garnis, Gasthöfe und Pensionen) nach Kreisen und zusammengefassten Gästegruppen im Monat April 2024, Januar bis April 2024	16
<u>Reisegebiete</u>	
6. Beherbergungsbetriebe (einschl. Camping), Schlafgelegenheiten und Auslastung der Kapazitäten nach Reisegebieten und Betriebsarten im Monat April 2024, Januar bis April 2024	17
7. Ankünfte, Übernachtungen und Aufenthaltsdauer der Gäste in Beherbergungs- betrieben (einschl. Camping) nach Reisegebieten, Betriebsarten und zusammen- gefassten Gästegruppen im Monat April 2024, Januar bis April 2024	20

	Seite
8. Ankünfte, Übernachtungen und Aufenthaltsdauer der Gäste in Beherbergungsbetrieben (einschl. Camping) nach Reisegebieten und Herkunftsländern im Monat April 2024, Januar bis April 2024	32
<u>Gemeinden</u>	
9. Beherbergungsbetriebe (einschl. Camping), darunter Hotels (ohne Hotels garnis), Schlafgelegenheiten und Auslastung der Kapazitäten für ausgewählte Gemeinden und touristische Zielorte im Monat April 2024, Januar bis April 2024	44
10. Ankünfte, Übernachtungen und Aufenthaltsdauer der Gäste in Beherbergungsbetrieben (einschl. Camping), darunter Hotels (ohne Hotels garnis) für ausgewählte Gemeinden und touristische Zielorte im Monat April 2024, Januar bis April 2024	47
<u>Gemeindegruppen</u>	
11. Beherbergungsbetriebe (einschl. Camping), Schlafgelegenheiten und Auslastung der Kapazitäten nach Gemeindegruppen im Monat April 2024, Januar bis April 2024	50
12. Ankünfte, Übernachtungen und Aufenthaltsdauer der Gäste in Beherbergungsbetrieben (einschl. Camping) nach Gemeindegruppen im Monat April 2024, Januar bis April 2024	50
<u>Stellplätze Camping</u>	
13. Campingplätze mit Urlaubscamping und deren Stellplatzkapazitäten nach Reisegebieten und Kreisen im Monat April 2024	51
<u>Winterhalbjahr (November 2023 bis April 2024)</u>	
14. Ankünfte, Übernachtungen und Aufenthaltsdauer der Gäste in Beherbergungsbetrieben (einschl. Camping) nach Kreisen und zusammengefassten Gästegruppen	54
15. Ankünfte, Übernachtungen und Aufenthaltsdauer der Gäste in Beherbergungsbetrieben (einschl. Camping) nach Reisegebieten und zusammengefassten Gästegruppen	55
16. Ankünfte, Übernachtungen und Aufenthaltsdauer der Gäste in Beherbergungsbetrieben (einschl. Camping) nach Betriebsarten und zusammengefassten Gästegruppen	56
17. Ankünfte, Übernachtungen und Aufenthaltsdauer der Gäste in Beherbergungsbetrieben (einschl. Camping) nach Herkunftsländern	58
18. Ankünfte, Übernachtungen und Aufenthaltsdauer der Gäste in Beherbergungsbetrieben (einschl. Camping) für ausgewählte Gemeinden und touristische Zielorte	60
19. Ankünfte, Übernachtungen und Aufenthaltsdauer der Gäste in Beherbergungsbetrieben (einschl. Camping) nach Gemeindegruppen	63

Vorbemerkungen

Rechtsgrundlagen

Rechtsgrundlagen für die Durchführung der Monatserhebung im Tourismus sind

- das Beherbergungsstatistikgesetz (Beherb StatG) vom 22. Mai 2002 (BGBl. I S. 1642), zuletzt geändert durch Artikel 11 des Gesetzes vom 28. Juli 2015 (BGBl. I S. 1400) in Verbindung mit
- dem Bundesstatistikgesetz in der Fassung der Bekanntmachung vom 20. Oktober 2016 (BGBl. I S. 2394), das zuletzt durch Artikel 14 des Gesetzes vom 8. Mai 2024 (BGBl. 2024 I Nr. 152) geändert worden ist,
- der Verordnung (EU) Nr. 692/2011 des Europäischen Parlaments und des Rates über die europäische Tourismusstatistik und zur Aufhebung der Richtlinie 95/57/EG des Rates (ABl. L 192 vom 22.07.2011, S. 17).

Hiernach sind zu erfassen:

1. Zahl der Ankünfte und Übernachtungen von Gästen im Reiseverkehr; bei Gästen mit Wohnsitz oder gewöhnlichem Aufenthalt außerhalb Deutschlands wird auch das Herkunftsland erfragt.
2. Die Anzahl der im Berichtsmonat angebotenen Gästebetten sowie die Anzahl der Stellplätze auf Campingplätzen für Urlaubscamping.
3. Bei Hotels, Gasthöfen, Pensionen und Hotels garnis zusätzlich die Anzahl der Gästezimmer jeweils zum 31. Juli eines Jahres.
4. Bei Hotels, Gasthöfen, Pensionen und Hotels garnis mit mindestens 25 Zimmern die Anzahl der angebotenen und der belegten Gästezimmertage.

Methodik

Beherbergung im Reiseverkehr:

Unterbringung von Personen, die sich nicht länger als ein Jahr ohne Unterbrechung an einem anderen Ort als ihrem gewöhnlichen Wohnsitz aufhalten. Der vorübergehende Ortswechsel kann durch Urlaub und Freizeitaktivitäten aber auch durch die Wahrnehmung privater und geschäftlicher Kontakte, den Besuch von Tagungen und Fortbildungsveranstaltungen, Maßnahmen zur Wiederherstellung der Gesundheit oder sonstige Gründe veranlasst sein.

Zum Berichtskreis der Monatserhebung im Tourismus gehören Betriebe, die nach Einrichtung und Zweckbestimmung dazu dienen, mindestens zehn Gäste gleichzeitig vorübergehend zu beherbergen. Bei Campingplätzen müssen mindestens zehn Stellplätze vorhanden sein. Bis zum Jahr 2011 waren Betriebe mit mindestens neun Schlafgelegenheiten einbezogen. Auskunftspflichtig sind die Inhaberinnen und Inhaber oder die Leiterinnen und Leiter des Beherbergungsbetriebes.

Erhebungsmerkmale

Ankünfte:

Zahl der Anmeldungen von Gästen in einem Beherbergungsbetrieb innerhalb des Berichtszeitraums, die zum vorübergehenden Aufenthalt eine Schlafgelegenheit belegten.

Durchschnittliche Aufenthaltsdauer:

Rechnerischer Wert, der sich aus dem Verhältnis der Übernachtungen zur Anzahl der Ankünfte ergibt. Sie kann zum Beispiel in Orten mit Vorsorge- und Rehabilitationskliniken (Reha-Kliniken) rechnerisch höher sein als die Zahl der Kalendertage des Berichtszeitraums, da sich in solchen Beherbergungsbetrieben manche Gäste und Patienten mehr als einen Kalendermonat aufhalten.

Berechnung der durchschnittlichen Aufenthaltsdauer:

Übernachtungen/Ankünfte

Durchschnittliche Auslastung:

Rechnerischer Wert, der die Inanspruchnahme der Schlafgelegenheiten in einem Berichtszeitraum ausdrückt. Die prozentuale Angabe wird ermittelt, indem die Zahl der Übernachtungen durch die so genannten „Bettentage“ geteilt wird. Letztere sind das Produkt aus angebotenen Schlafgelegenheiten und der Zahl der Tage, an denen die Betriebe im Berichtszeitraum tatsächlich geöffnet hatten.

Berechnung der durchschnittlichen Auslastung:

(Übernachtungen/angebotene Bettentage) x 100

Gästezimmer:

Als Gästezimmer gilt eine Einheit, die aus einem Raum oder einer Gruppe von Räumen besteht, die eine unteilbare Mieteinheit in einem Beherbergungsbetrieb bilden. Bei den Gästezimmern kann es sich um Einzel-, Doppel- oder Mehrbettzimmer handeln, je nachdem, ob sie zur dauerhaften Beherbergung von einer, zwei oder mehr Personen eingerichtet sind. Die Zahl der Gästezimmer wird einmal im Jahr zum Stichtag 31. Juli erhoben. Gezählt werden die an diesem Stichtag tatsächlich zur Verfügung stehenden Gästezimmer. Zimmer, die von Mitarbeitern des Betriebes genutzt werden, zählen nicht als Gästezimmer.

Ein Appartement ist eine spezielle Art von Gästezimmer. Es besteht aus einem oder mehreren Räumen mit Küche, separatem Bad und/oder Toilette.

Herkunftsländer:

Für die Zuordnung ist grundsätzlich der ständige Wohnsitz oder gewöhnliche Aufenthalt der Gäste maßgebend, nicht dagegen deren Staatsangehörigkeit bzw. Nationalität.

Schlafgelegenheiten:

Anzahl der Betten, die in einem Betrieb zur Beherbergung von Gästen zur Verfügung stehen. Doppelbetten zählen dabei als zwei Schlafgelegenheiten. Im Campingbereich wird gemäß einer Vorgabe der Europäischen Kommission ein Stellplatz mit vier Schlafgelegenheiten gleichgesetzt.

Übernachtungen:

Zahl der Übernachtungen von Gästen, die im Berichtszeitraum in einem Beherbergungsbetrieb ankamen oder seit dem vorherigen Berichtszeitraum dort noch anwesend waren.

Gliederungsmerkmale

Betriebsarten:

Die fachliche Gliederung der Beherbergungsbetriebe erfolgt auf Grundlage der „Klassifikation der Wirtschaftszweige, Ausgabe 2008“ (WZ 2008). Die Beherbergungsstatistik erstreckt sich auf den Wirtschaftszweig Beherbergung nach Abteilung 55 der WZ 2008, auf Vorsorge- und Rehabilitationskliniken sowie Schulungsheime.

Unterschieden werden

Hotels, Gasthöfe, Pensionen (Hotellerie)

Hotels: Beherbergungsstätten, die allgemein zugänglich sind und in denen ein Restaurant – auch für Passanten – vorhanden ist. Außerdem stehen in der Regel weitere Einrichtungen oder Räume für unterschiedliche Zwecke (Konferenzen, Seminare, Sport, Freizeit, Erholung) zur Verfügung.

Hotels garnis: Beherbergungsstätten, die allgemein zugänglich sind und in denen als Mahlzeit höchstens ein Frühstück angeboten wird.

Gasthöfe: Beherbergungsstätten, die allgemein zugänglich sind und in denen, außer dem auch für Passanten zugänglichen Gastraum, in der Regel keine weiteren Aufenthaltsräume zur Verfügung stehen.

Pensionen: Beherbergungsstätten, die allgemein zugänglich sind und in denen Speisen und Getränke nur an Hausgäste abgegeben werden.

Ferienunterkünfte und ähnliche Beherbergungsstätten

Erholungs- und Ferienheime: Beherbergungsstätten, die nur bestimmten Personengruppen, z. B. Mitgliedern eines Vereins oder einer Organisation, Beschäftigten eines Unternehmens, Kindern, Müttern, Betreuten sozialer Einrichtungen zugänglich sind und in denen Speisen und Getränke nur an Hausgäste abgegeben werden.

Ferienzentren: Beherbergungsstätten, die allgemein zugänglich sind und dazu dienen, wahlweise unterschiedliche Wohn- und Aufenthaltsmöglichkeiten sowie gleichzeitig Freizeiteinrichtungen in Verbindung mit Einkaufsmöglichkeiten und persönlichen Dienstleistungen zum vorübergehenden Aufenthalt anbieten. Als Mindestausstattung gilt das Vorhandensein von Hotelunterkunft und anderen Wohngelegenheiten auch mit Kochgelegenheit, einer Gaststätte, von Einkaufsmöglichkeiten zur Deckung des täglichen Bedarfs und des Freizeitbedarfs sowie von Einrichtungen für persönliche Dienstleistungen, z. B. Massageeinrichtungen, Solarium, Sauna, Friseur und zur aktiven Freizeitgestaltung, wie z. B. Schwimmbad, Tennis-, Tischtennis-, Minigolf- oder Trimm-Dich-Anlagen.

Ferienhäuser, -wohnungen: Beherbergungsstätten, die allgemein zugänglich sind und in denen Speisen und Getränke nicht abgegeben werden, aber eine Kochgelegenheit vorhanden ist.

Jugendherbergen und Hütten: Beherbergungsstätten, die in der Regel eine einfache Ausstattung aufweisen und vorzugsweise Jugendlichen oder Angehörigen der sie tragenden Organisation, z. B. ein Wanderverein, zur Verfügung stehen. Speisen und Getränke werden nur an Hausgäste abgegeben.

Campingplätze: Abgegrenzte Gelände, die jedermann zum vorübergehenden Aufstellen von mitgebrachten Wohnwagen, Reise- bzw. Wohnmobilen oder Zelten zugänglich sind. Im Rahmen der Monatserhebung im Tourismus werden nur Campingplätze berücksichtigt, die Urlaubscamping anbieten, nicht aber so genannte Dauercampingplätze. Die Unterscheidung zwischen Urlaubs- und Dauercamping knüpft an die vertraglich vereinbarte Dauer der Campingplatzbenutzung an. Im Urlaubscamping wird der Stellplatz in der Regel für die Dauer von Tagen oder Wochen gemietet, im Dauercamping dagegen zumeist auf Monats- oder Jahresbasis.

Sonstige tourismusrelevante Unterkünfte

Vorsorge- und Rehabilitationskliniken: Beherbergungsbetriebe, die unter ärztlicher Leitung stehen und ausschließlich oder überwiegend Kurgästen zur Verfügung stehen. Als Kurgäste gelten Personen, die sich aufgrund einer ärztlichen Verordnung in der Klinik vorübergehend aufhalten. Das Ziel des Aufenthalts ist die Erhaltung oder Wiederherstellung der Gesundheit oder der Berufs- und Arbeitsfähigkeit sowie die Inanspruchnahme der allgemein angebotenen Kureinrichtungen außerhalb des Beherbergungsbetriebes.

Zu den Vorsorge- und Reha-Kliniken zählen auch Kinderheilstätten, Sanatorien, Kur- oder ähnliche Krankenhäuser (Fachabteilungen anderer Krankenhäuser).

Im Unterschied zur Krankenhausstatistik werden Vorsorge- und Reha-Kliniken in der Beherbergungsstatistik nur dann erfasst, wenn die dort untergebrachten Personen überwiegend in der Lage sind, während des vorübergehenden Aufenthalts die Klinik zu verlassen und die Tourismusangebote der Gemeinde in Anspruch zu nehmen.

Schulungsheime: Beherbergungsstätten mit einem Übernachtungsangebot die dazu dienen, Unterricht außerhalb des regulären Schul- und Hochschulsystems anzubieten und überwiegend der Erwachsenenbildung dienen.

Gemeindegruppen:

Zusammenfassung von Gemeinden oder Gemeindeteilen nach Art der staatlichen Anerkennung (z. B. als Mineral- und Moorbad, Luftkurort, Erholungsort), die aufgrund landesrechtlicher Vorschriften verliehen wurde. Gemeinden ohne Prädikat sind in der Gruppe „Sonstige Gemeinden“ enthalten.

Reisegebiete:

Gliederung nach nichtadministrativen Raumeinheiten, die in Zusammenarbeit mit dem zuständigen Ministerium des Landes erstellt wurde und sich im Wesentlichen an den Zuständigkeitsbereichen der regionalen Tourismusverbände und an naturräumlichen Gegebenheiten orientiert. Die aktuelle Zuordnung erfolgte im Juni 2009 rückwirkend zum 01.01.2009.

Winterhalbjahr/Sommerhalbjahr:

Das Sommerhalbjahr umfasst in der amtlichen Tourismusstatistik den Zeitraum von Mai bis Oktober. Entsprechend werden die Monate November bis April dem Winterhalbjahr zugeordnet.

Allgemeine Hinweise

Die Ergebnisse des jeweils laufenden Berichtsjahres sind **vorläufig**. Dabei werden Antwortausfälle meldepflichtiger Betriebe durch ein maschinelles Imputationsverfahren geschätzt. Durch Nach- und Korrekturmeldungen werden die Ergebnisse laufend rückwirkend aktualisiert. Mit Monatsmonat Dezember sind alle Ergebnisse eines Berichtsjahres **endgültig**. Durch Rückkorrekturen kann die Summe der bereits veröffentlichten Monatsergebnisse vom aktuellen Ergebnis für den Jahresteil abweichen.

Ab 2014 erfolgte die Ausgliederung der Schullandheime und Schulungsheime aus der Betriebsart Erholungs- und Ferienheime und die Zuordnung zu den Betriebsarten Jugendherbergen und Hütten oder Schulungsheime.

Die Erhebungsbögen zur vorliegenden Statistik sind in der PDF-Ausgabe dieses Berichtes enthalten.

Zeichenerklärung

- = genau Null oder auf Null geändert
- . = Zahlenwert geheim zu halten
- x = Tabellenfach gesperrt, weil Aussagewert nicht sinnvoll (z.B. bei Vorjahresvergleichen ohne Basiswert oder programmtechnisch nicht möglich)
- ... = Angabe fällt später an
- ** = Veränderungsrate ist größer als 999 %

Zuordnung der kreisfreien Städte und Landkreise zu Reisegebieten im Land Sachsen-Anhalt

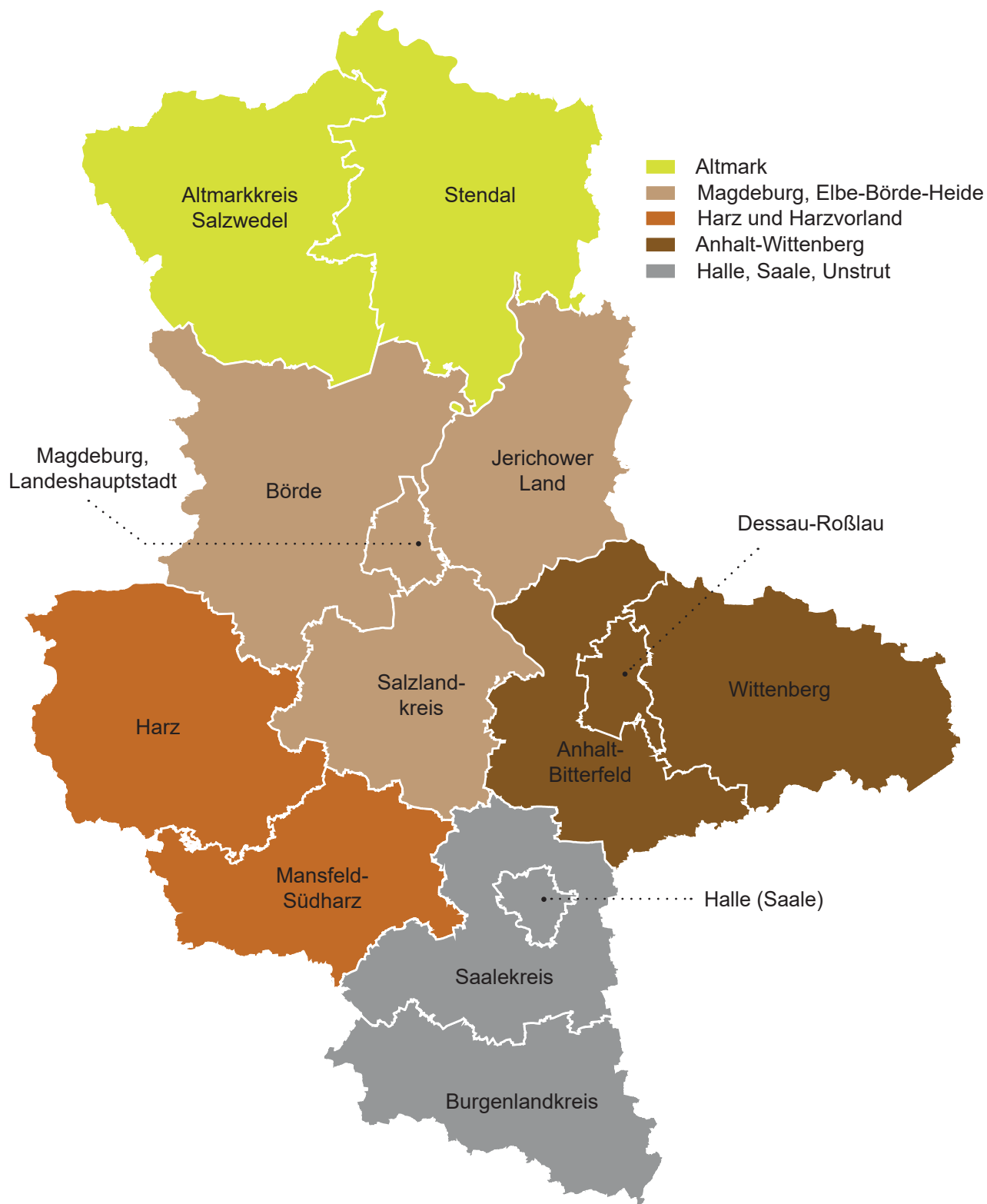

**Ankünfte in den Beherbergungsbetrieben einschließlich Camping
in Sachsen-Anhalt seit April 2021**

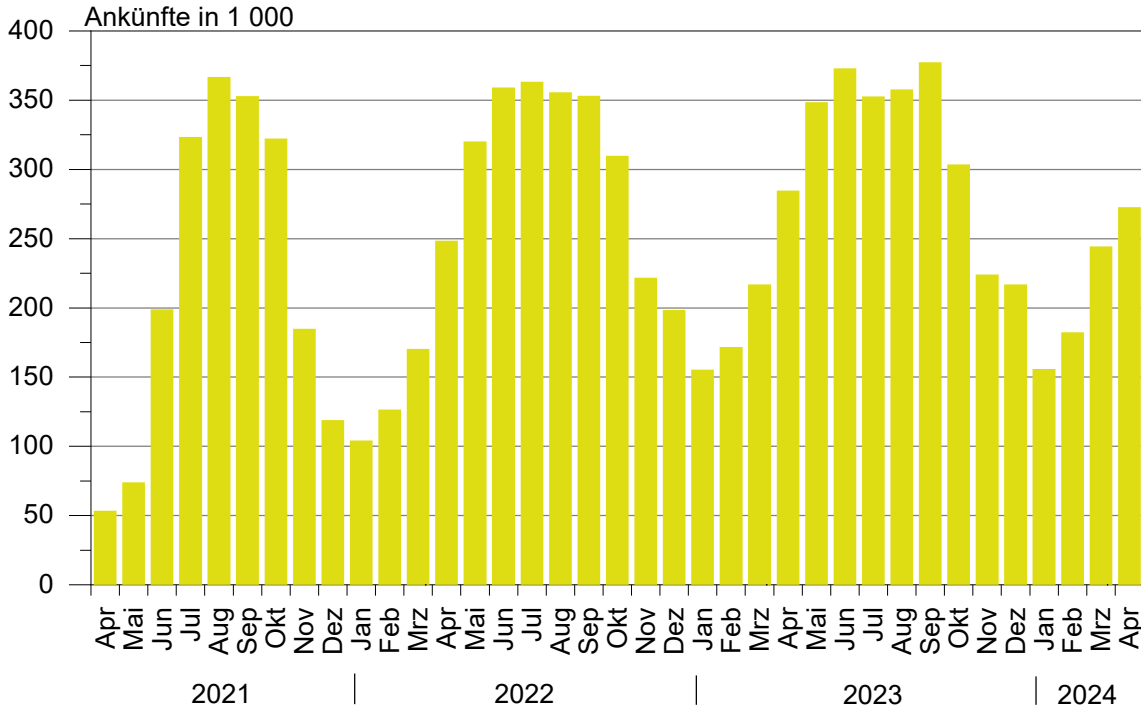

**Übernachtungen in den Beherbergungsbetrieben einschließlich Camping
in Sachsen-Anhalt seit April 2021**

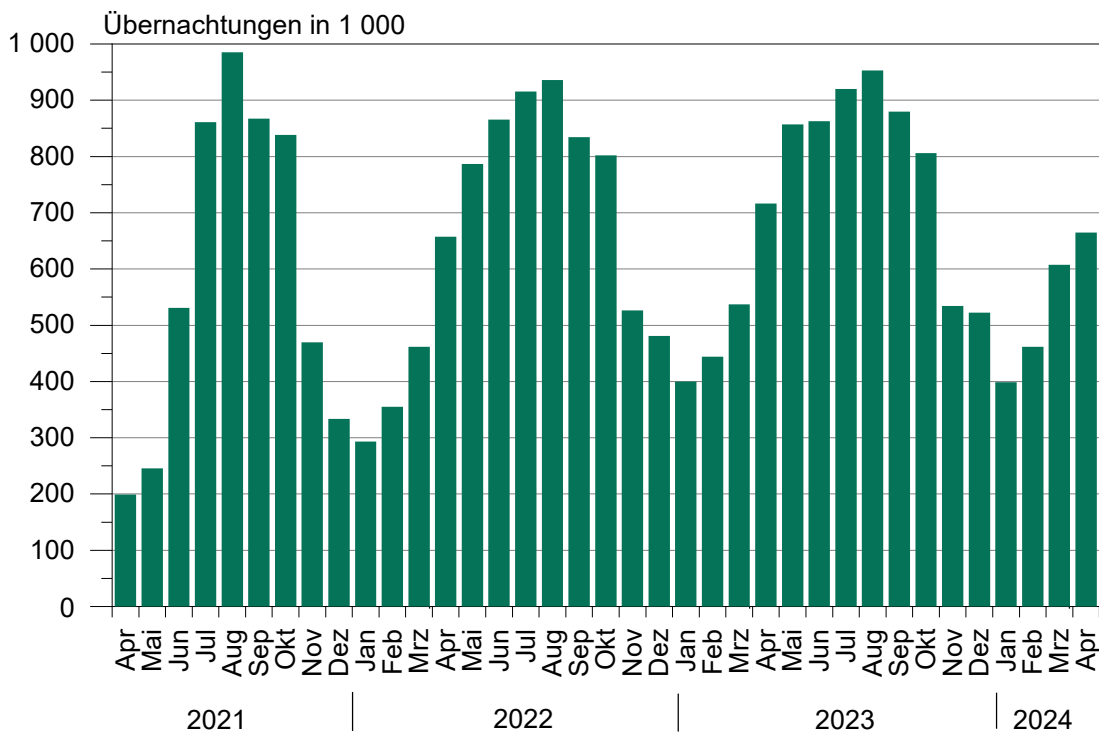

Anteile der Betriebsarten an den Übernachtungen in Beherbergungsbetrieben des Landes Sachsen-Anhalt im Monat April 2024

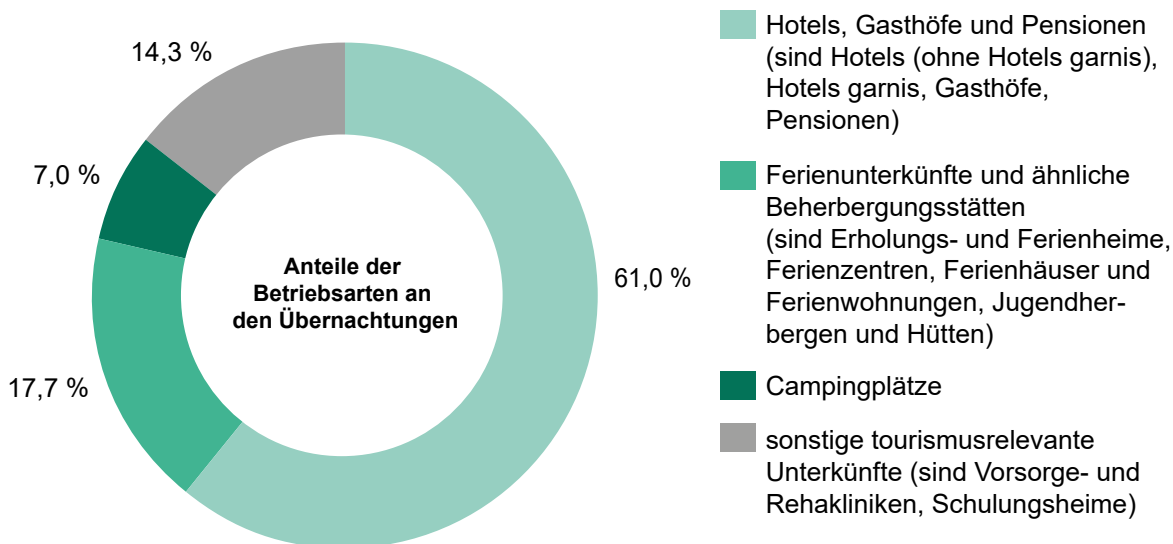

Stellplätze und Übernachtungen auf Campingplätzen in Sachsen-Anhalt seit April 2021

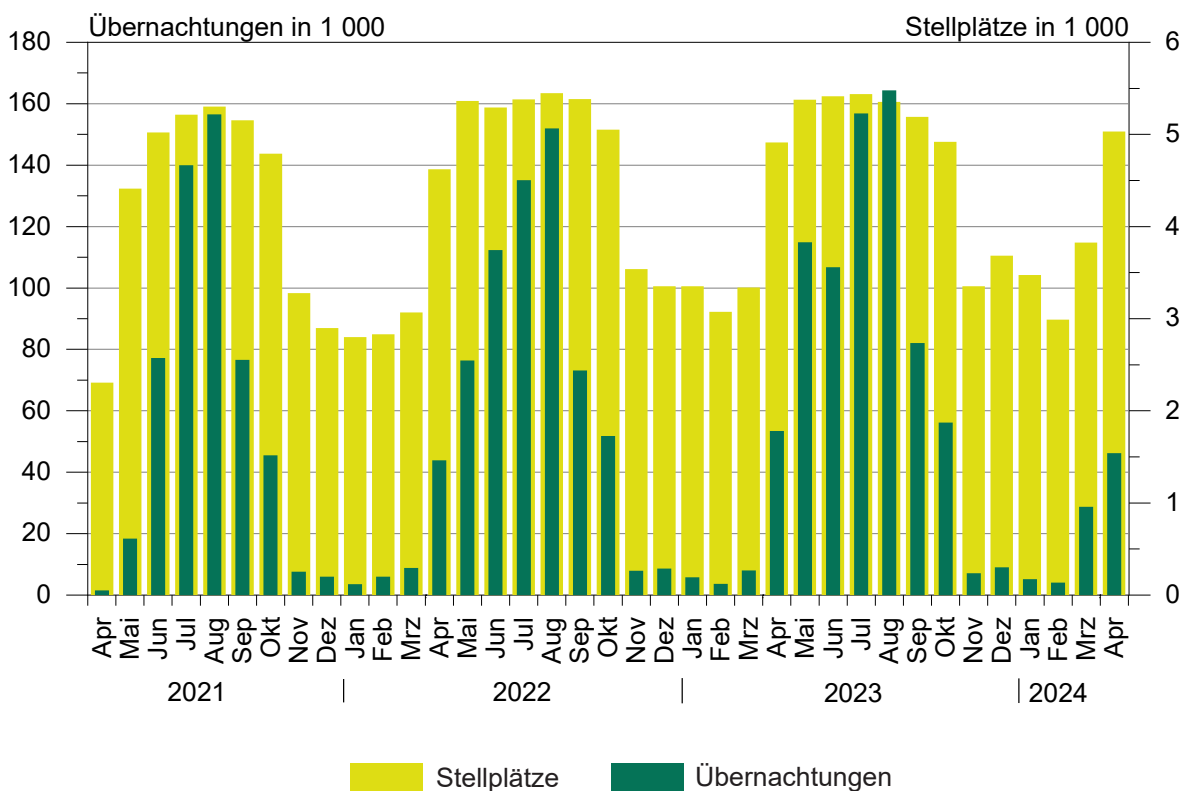

1. Ergebnisse der Beherbergungsstatistik (einschl. Camping) Sachsen-Anhalts 1993 bis 2024

Jahr ¹ ----- Monat	Geöffnete Betriebe	Angebotene Schlafgelegenheiten ³	Durchschnittl. Auslastung der angebotenen Schlafgelegenheiten	Ankünfte	Übernachtungen	Durchschnittliche Aufenthaltsdauer
			%			Tage
			Anzahl			Anzahl
1993	534	32 120	31,0	1 278 448	3 638 874	2,8
1994	776	43 225	29,1	1 661 695	4 586 336	2,8
1995	958	53 332	27,4	1 911 555	5 330 109	2,8
1996	985	55 718	27,4	2 020 138	5 569 740	2,8
1997	1 015	57 253	25,5	2 058 754	5 329 486	2,6
1998	1 025	58 703	25,0	2 139 981	5 366 764	2,5
1999	1 037	60 052	25,9	2 242 429	5 671 655	2,5
2000	1 052	61 016	25,5	2 255 209	5 688 586	2,5
2001	1 074	60 505	26,2	2 302 249	5 789 726	2,5
2002	1 049	58 600	26,1	2 190 160	5 584 831	2,5
2003	1 046	60 220	25,8	2 240 456	5 666 885	2,5
2004	1 040	60 783	25,9	2 348 778	5 874 270	2,5
2005	1 031	60 939	26,5	2 419 692	6 009 339	2,5
2006	1 060	61 913	26,5	2 568 144	6 414 065	2,5
2007	1 070	61 829	26,9	2 584 914	6 562 556	2,5
2008	1 072	62 230	27,0	2 641 801	6 699 594	2,5
2009	1 082	62 433	27,2	2 684 856	6 743 135	2,5
2010	1 068	61 314	27,7	2 777 136	6 857 027	2,5
2011	1 064	61 260	28,7	2 885 685	7 069 738	2,4
2012	1 013	60 562	29,9	2 953 302	7 353 676	2,5
2013	1 007	60 155	29,5	2 885 235	7 130 846	2,5
2014	1 008	60 668	30,8	3 014 492	7 433 263	2,5
2015	1 012	60 169	31,0	3 143 256	7 608 823	2,4
2016	1 031	63 438	31,7	3 212 557	7 791 717	2,4
2017	1 024	63 092	32,4	3 383 962	8 135 118	2,4
2018	1 053	64 117	32,5	3 432 686	8 234 898	2,4
2019	1 062	66 141	33,1	3 603 700	8 645 180	2,4
2020	805	49 363	25,5	2 234 259	5 973 768	2,7
2021	984	64 980	25,2	2 125 347	5 815 720	2,7
2022	989	66 768	30,5	3 135 928	7 911 728	2,5
2023 ²	1 000	68 128	32,0	3 358 493	8 357 082	2,5
Januar	965	65 835	19,9	155 034	399 384	2,6
Februar	973	65 195	24,2	170 725	440 693	2,6
März	992	66 772	26,3	215 085	532 938	2,5
April	1 061	74 752	32,2	284 734	715 776	2,5
Mai	1 065	76 112	35,5	348 731	838 196	2,4
Juni	1 082	77 192	36,8	368 172	851 837	2,3
Juli	1 082	77 077	38,2	347 599	909 227	2,6
August	1 074	76 530	39,9	353 507	942 456	2,7
September	1 067	75 487	38,2	369 949	863 470	2,3
Oktober	1 060	74 342	35,4	304 119	806 960	2,7
November	1 000	67 192	26,7	223 826	533 507	2,4
Dezember	1 000	68 128	25,3	217 012	522 638	2,4
2024 ²
Januar	953	64 824	19,9	151 782	390 500	2,6
Februar	947	63 768	25,1	182 514	462 517	2,5
März	989	68 317	29,3	244 329	606 643	2,5
April	1 058	74 672	30,0	272 806	664 590	2,4
Mai
Juni
Juli
August
September
Oktober
November
Dezember

¹ Betriebe und Schlafgelegenheiten jeweils Stand 31.12.² vorläufiges Ergebnis³ Doppelbetten zählen als 2 Schlafgelegenheiten. Für Camping wird 1 Stellplatz in 4 Schlafgelegenheiten umgerechnet.

2. Ergebnisse der Beherbergungsstatistik (ohne Camping) Sachsen-Anhalts 1993 bis 2024

Jahr ¹ ----- Monat	Geöffnete Betriebe	Angebotene Schlafgelegenheiten ³	Durchschnittl. Auslastung der angebotenen Schlafgelegenheiten	Ankünfte	Übernachtungen	Durchschnittliche Aufenthaltsdauer
	Anzahl	Anzahl	%	Anzahl	Anzahl	Tage
1993	523	26 124	36,8	1 190 601	3 367 559	2,8
1994	761	36 497	34,6	1 566 937	4 277 803	2,7
1995	942	45 128	33,2	1 811 003	5 007 498	2,8
1996	962	46 414	31,3	1 932 154	5 285 103	2,7
1997	992	48 021	28,7	1 975 694	5 063 247	2,6
1998	1 001	49 311	28,3	2 058 299	5 117 997	2,5
1999	1 014	49 668	30,0	2 148 827	5 397 178	2,5
2000	1 029	50 468	29,5	2 172 719	5 440 659	2,5
2001	1 051	50 537	29,9	2 214 457	5 552 933	2,5
2002	1 028	49 376	29,0	2 109 187	5 364 807	2,5
2003	1 023	50 440	29,5	2 142 285	5 407 056	2,5
2004	1 016	50 443	30,2	2 256 199	5 632 471	2,5
2005	1 007	50 599	30,9	2 324 562	5 765 201	2,5
2006	1 036	52 157	32,7	2 473 256	6 175 243	2,5
2007	1 042	51 957	32,8	2 491 592	6 318 556	2,5
2008	1 045	52 698	33,1	2 536 496	6 437 309	2,5
2009	1 054	53 101	32,9	2 563 953	6 444 477	2,5
2010	1 043	52 434	33,6	2 672 362	6 584 600	2,5
2011	1 042	52 784	34,7	2 771 521	6 787 242	2,4
2012	990	52 006	36,2	2 836 567	7 051 100	2,5
2013	985	51 799	35,7	2 779 653	6 858 500	2,5
2014	984	52 272	36,8	2 886 023	7 116 419	2,5
2015	987	51 417	36,8	2 996 924	7 257 677	2,4
2016	1 003	53 058	38,1	3 065 503	7 413 880	2,4
2017	993	53 496	39,0	3 215 807	7 726 130	2,4
2018	1 020	54 533	38,7	3 244 687	7 771 295	2,4
2019	1 026	55 981	39,7	3 391 297	8 127 784	2,4
2020	780	41 483	29,2	2 002 407	5 332 804	2,7
2021	947	53 384	29,7	1 939 090	5 284 801	2,7
2022	945	53 364	36,7	2 901 012	7 233 339	2,5
2023	949	53 396	38,5	3 089 986	7 600 621	2,5
Januar	922	52 759	24,5	153 456	393 568	2,6
Februar	931	52 899	29,6	169 276	437 076	2,6
März	944	53 492	32,1	211 542	525 013	2,5
April	985	55 096	40,3	266 666	661 770	2,5
Mai	983	55 268	42,7	310 235	731 065	2,4
Juni	995	55 536	44,8	324 572	745 389	2,3
Juli	995	55 325	44,2	293 196	754 345	2,6
August	989	55 118	45,7	302 590	778 175	2,6
September	985	54 879	47,5	335 719	782 562	2,3
Oktober	984	54 834	44,3	286 955	751 195	2,6
November	951	53 740	32,8	221 688	526 833	2,4
Dezember	949	53 396	31,6	214 091	513 630	2,4
2024 ²
Januar	909	52 248	24,3	150 701	385 886	2,6
Februar	904	51 804	30,6	180 771	458 451	2,5
März	931	53 009	35,5	233 718	577 759	2,5
April	980	54 548	37,9	256 235	618 376	2,4
Mai
Juni
Juli
August
September
Oktober
November
Dezember

¹ Betriebe und Betten jeweils Stand 31.12.² vorläufiges Ergebnis³ Doppelbetten zählen als zwei Schlafgelegenheiten

3. Beherbergungsbetriebe (einschl. Camping), Schlafgelegenheiten und Auslastung der Kapazitäten nach kreisfreien Städten und Landkreisen

Land	April 2024							Jan. bis April 2024
	Betriebe			in den Betrieben angebotene Schlafgelegenheiten ¹				durchschnittliche Auslastung
	insgesamt	darunter geöffnete		insgesamt	Veränderung gegenüber dem Vorjahresmonat	durchschnittliche Auslastung	nachrichtlich	
		zusammen	Veränderung gegenüber dem Vorjahresmonat				maximales Angebot an Schlafgelegenheiten der letzten 13 Monate	
Landkreis	Anzahl	%	Anzahl	%	Anzahl	%		
Sachsen-Anhalt insgesamt	1 126	1 058	-0,3	74 672	-0,1	30,0	81 287	26,2
Dessau-Roßlau, Stadt	24	24	-11,1	1 915	-7,8	29,8	1 929	24,7
Halle (Saale), Stadt	40	34	-	2 766	-2,6	43,0	3 168	36,4
Magdeburg, Landeshauptstadt	49	49	-2,0	6 407	0,2	34,4	6 495	32,0
Altmarkkreis Salzwedel	53	49	-2,0	2 928	-5,6	31,9	3 915	25,2
Anhalt-Bitterfeld	57	55	1,9	3 730	1,5	21,9	3 924	16,7
Börde	54	54	10,2	4 774	1,2	27,8	5 292	22,7
Burgenlandkreis	120	111	1,8	6 810	-	29,3	7 297	25,0
Harz	336	312	-2,8	21 241	-2,8	32,8	22 846	28,4
Jerichower Land	44	44	2,3	3 017	-0,2	13,7	3 140	13,9
Mansfeld-Südharz	72	66	4,8	3 512	2,1	26,0	3 910	20,3
Saalekreis	69	65	-3,0	4 071	1,3	25,4	4 545	21,6
Salzlandkreis	71	66	-	3 425	3,5	36,8	4 178	32,5
Stendal	58	55	3,8	3 668	17,9	24,9	3 858	25,8
Wittenberg	79	74	-1,3	6 408	0,3	28,5	6 790	26,8

¹ Doppelbetten zählen als 2 Schlafgelegenheiten. Für Camping wird 1 Stellplatz in 4 Schlafgelegenheiten umgerechnet.

**4. Ankünfte, Übernachtungen und Aufenthaltsdauer der Gäste in Beherbergungsbetrieben (einschl. Camping)
nach kreisfreien Städten, Landkreisen und zusammengefassten Gästegruppen**

Land Kreisfreie Stadt/Landkreis ----- Ständiger Wohnsitz der Gäste Deutschland/Ausland	April 2024					Januar bis April 2024				
	Ankünfte		Übernachtungen		durch- schn. Aufent- halts- dauer	Ankünfte		Übernachtungen		durch- schn. Aufent- halts- dauer
	insge- samt	Veränd. gegen- über Vorj.- monat	insge- samt	Veränd. gegen- über Vorj.- monat		insge- samt	Veränd. gegen- über Vorj.- zeitr.	insge- samt	Veränd. gegen- über Vorj.- zeitr.	
	Anzahl	%	Anzahl	%	Tage	Anzahl	%	Anzahl	%	Tage
Sachsen-Anhalt insgesamt	272 806	-4,2	664 590	-7,2	2,4	851 431	3,1	2 124 250	1,7	2,5
Deutschland	256 229	-3,9	624 828	-7,6	2,4	797 755	3,4	1 982 737	1,1	2,5
Ausland	16 577	-8,1	39 762	0,7	2,4	53 676	-1,2	141 513	10,5	2,6
Dessau-Roßlau, Stadt	10 645	9,6	17 117	-1,5	1,6	35 619	11,7	56 569	1,9	1,6
Deutschland	9 504	9,5	15 278	1,5	1,6	31 828	13,1	49 941	4,0	1,6
Ausland	1 141	10,7	1 839	-21,3	1,6	3 791	1,5	6 628	-11,7	1,7
Halle (Saale), Stadt	19 987	-5,6	35 685	-6,8	1,8	70 151	1,6	124 445	5,5	1,8
Deutschland	18 540	-2,6	32 441	-5,0	1,7	64 496	4,2	112 631	7,0	1,7
Ausland	1 447	-32,8	3 244	-21,5	2,2	5 655	-21,3	11 814	-7,2	2,1
Magdeburg, Landeshauptstadt	36 639	3,3	66 046	1,6	1,8	124 210	10,1	222 148	7,3	1,8
Deutschland	33 169	5,4	58 512	2,1	1,8	112 343	9,8	194 065	5,7	1,7
Ausland	3 470	-13,6	7 534	-2,1	2,2	11 867	12,9	28 083	20,0	2,4
Altmarkkreis Salzwedel	7 678	9,0	27 989	7,6	3,6	21 532	8,6	85 840	7,0	4,0
Deutschland	7 400	7,6	27 059	5,4	3,7	20 607	8,6	82 385	6,8	4,0
Ausland	278	62,6	930	179,3	3,3	925	8,8	3 455	14,4	3,7
Anhalt-Bitterfeld	10 891	11,0	24 345	3,4	2,2	32 683	19,5	71 642	12,8	2,2
Deutschland	10 052	11,3	22 647	2,0	2,3	28 949	19,5	65 052	13,2	2,2
Ausland	839	6,6	1 698	26,2	2,0	3 734	19,3	6 590	9,5	1,8
Börde	12 400	5,5	39 007	13,9	3,1	36 361	0,9	119 139	3,3	3,3
Deutschland	11 288	5,6	36 557	13,4	3,2	32 978	1,3	111 077	2,8	3,4
Ausland	1 112	3,8	2 450	21,4	2,2	3 383	-3,0	8 062	11,2	2,4
Burgenlandkreis	20 213	-3,7	58 193	-6,2	2,9	56 661	1,6	173 920	-0,7	3,1
Deutschland	19 500	-3,3	56 086	-6,9	2,9	53 605	1,7	164 219	-2,2	3,1
Ausland	713	-13,5	2 107	17,7	3,0	3 056	0,7	9 701	33,4	3,2
Harz	79 111	-9,5	208 941	-16,6	2,6	247 162	0,5	675 099	-2,8	2,7
Deutschland	76 319	-9,6	201 485	-17,2	2,6	240 329	0,5	657 038	-2,9	2,7
Ausland	2 792	-8,1	7 456	0,2	2,7	6 833	-0,9	18 061	3,8	2,6
Jerichower Land	6 331	-12,1	12 349	-16,4	2,0	18 282	-6,1	37 945	-4,3	2,1
Deutschland	6 011	-11,2	11 678	-15,7	1,9	17 480	-5,4	36 366	-3,3	2,1
Ausland	320	-25,6	671	-27,1	2,1	802	-19,7	1 579	-22,8	2,0
Mansfeld-Südharz	12 173	-4,1	27 341	-5,3	2,2	37 820	3,5	82 691	1,7	2,2
Deutschland	11 745	-4,7	26 405	-6,3	2,2	36 548	3,4	79 817	1,6	2,2
Ausland	428	15,4	936	36,8	2,2	1 272	4,0	2 874	4,8	2,3
Saalekreis	14 999	-15,1	30 424	-15,3	2,0	50 047	-3,2	99 622	-5,4	2,0
Deutschland	13 590	-13,5	26 618	-15,6	2,0	45 239	0,6	87 068	-3,5	1,9
Ausland	1 409	-28,1	3 806	-13,0	2,7	4 808	-28,5	12 554	-16,7	2,6
Salzlandkreis	12 394	-1,6	37 783	3,6	3,0	37 672	-2,2	130 616	6,1	3,5
Deutschland	11 702	-2,1	36 108	4,4	3,1	35 004	-2,6	116 614	2,2	3,3
Ausland	692	7,3	1 675	-11,0	2,4	2 668	2,9	14 002	55,5	5,2
Stendal	12 687	-1,5	27 451	3,0	2,2	35 558	1,5	77 347	5,3	2,2
Deutschland	12 093	-3,2	25 009	1,9	2,1	34 168	0,6	68 782	2,9	2,0
Ausland	594	53,5	2 442	15,5	4,1	1 390	32,5	8 565	29,8	6,2
Wittenberg	16 658	-8,9	51 919	-7,3	3,1	47 673	4,5	167 227	6,4	3,5
Deutschland	15 316	-10,6	48 945	-8,6	3,2	44 181	3,5	157 682	5,7	3,6
Ausland	1 342	17,3	2 974	22,2	2,2	3 492	19,8	9 545	20,0	2,7

5. Ankünfte, Übernachtungen und Aufenthaltsdauer der Gäste in Beherbergungsbetrieben der Hotellerie (Hotels, Hotels garnis, Gasthöfe und Pensionen) nach kreisfreien Städten, Landkreisen und zusammengefassten Gästegruppen

Land Kreisfreie Stadt/Landkreis ----- Ständiger Wohnsitz der Gäste Deutschland/Ausland	April 2024					Januar bis April 2024				
	Ankünfte		Übernachtungen		durch- schn. Aufent- halts- dauer	Ankünfte		Übernachtungen		durch- schn. Aufent- halts- dauer
	insge- samt	Veränd. gegen- über Vorj.- monat	insge- samt	Veränd. gegen- über Vorj.- monat		insge- samt	Veränd. gegen- über Vorj.- zeitr.	insge- samt	Veränd. gegen- über Vorj.- zeitr.	
	Anzahl	%	Anzahl	%	Tage	Anzahl	%	Anzahl	%	Tage
Sachsen-Anhalt insgesamt	207 940	-4,6	405 191	-7,6	1,9	683 749	2,0	1 334 185	0,7	2,0
Deutschland	193 210	-4,3	375 293	-8,1	1,9	634 340	2,3	1 226 582	0,1	1,9
Ausland	14 730	-9,0	29 898	-0,8	2,0	49 409	-2,0	107 603	8,1	2,2
Dessau-Roßlau, Stadt	9 433	12,7	14 220	4,1	1,5	32 884	13,6	48 910	4,7	1,5
Deutschland	8 320	11,9	12 520	2,6	1,5	29 206	14,5	43 414	4,1	1,5
Ausland	1 113	18,8	1 700	17,2	1,5	3 678	6,9	5 496	10,4	1,5
Halle (Saale), Stadt	17 434	-7,6	26 650	-13,0	1,5	63 361	-0,4	98 415	1,5	1,6
Deutschland	16 132	-4,2	24 327	-10,5	1,5	57 970	2,3	89 270	3,9	1,5
Ausland	1 302	-35,9	2 323	-32,2	1,8	5 391	-22,7	9 145	-16,9	1,7
Magdeburg, Landeshauptstadt	32 458	4,0	56 136	3,2	1,7	112 643	9,1	192 542	6,0	1,7
Deutschland	29 258	6,3	50 314	4,1	1,7	101 700	8,8	172 798	5,8	1,7
Ausland	3 200	-13,5	5 822	-4,0	1,8	10 943	11,9	19 744	8,0	1,8
Altmarkkreis Salzwedel	5 043	8,3	10 363	9,9	2,1	15 400	7,8	30 947	3,3	2,0
Deutschland	4 765	6,0	9 433	3,4	2,0	14 508	7,8	27 662	2,5	1,9
Ausland	278	73,8	930	209,0	3,3	892	7,0	3 285	10,5	3,7
Anhalt-Bitterfeld	8 443	13,7	17 122	15,5	2,0	27 849	17,3	55 374	11,5	2,0
Deutschland	7 653	14,5	15 511	14,3	2,0	24 224	17,1	49 025	11,3	2,0
Ausland	790	6,0	1 611	28,3	2,0	3 625	18,4	6 349	13,1	1,8
Börde	9 078	3,4	16 457	5,1	1,8	29 211	-0,3	55 175	2,6	1,9
Deutschland	8 060	4,2	14 554	4,9	1,8	26 049	0,7	48 955	3,5	1,9
Ausland	1 018	-2,4	1 903	6,2	1,9	3 162	-7,8	6 220	-4,0	2,0
Burgenlandkreis	13 620	-5,9	26 324	-6,6	1,9	39 584	-1,7	74 878	0,9	1,9
Deutschland	13 044	-4,9	24 944	-6,2	1,9	36 853	-1,5	67 050	-0,7	1,8
Ausland	576	-23,7	1 380	-13,0	2,4	2 731	-3,8	7 828	17,7	2,9
Harz	55 326	-9,8	124 435	-17,6	2,2	177 952	-0,4	407 541	-4,3	2,3
Deutschland	53 203	-9,6	119 913	-17,7	2,3	172 388	-0,3	395 624	-4,3	2,3
Ausland	2 123	-13,7	4 522	-14,9	2,1	5 564	-4,8	11 917	-2,6	2,1
Jerichower Land	4 963	-15,2	9 436	-12,7	1,9	15 438	-9,7	30 830	-4,7	2,0
Deutschland	4 679	-15,9	8 926	-14,2	1,9	14 681	-9,9	29 439	-5,2	2,0
Ausland	284	-2,7	510	26,6	1,8	757	-4,8	1 391	8,5	1,8
Mansfeld-Südharz	8 757	-5,3	19 540	0,2	2,2	30 056	1,6	61 651	1,3	2,1
Deutschland	8 382	-5,9	18 734	-0,7	2,2	28 851	1,5	58 976	0,8	2,0
Ausland	375	10,9	806	25,9	2,1	1 205	5,2	2 675	11,5	2,2
Saalekreis	13 472	-17,1	27 094	-15,7	2,0	47 340	-4,5	93 174	-6,3	2,0
Deutschland	12 100	-15,6	23 370	-16,1	1,9	42 626	-0,7	80 912	-4,3	1,9
Ausland	1 372	-27,9	3 724	-13,4	2,7	4 714	-28,9	12 262	-17,6	2,6
Salzlandkreis	9 981	-1,7	20 324	10,7	2,0	31 507	-2,5	70 476	14,2	2,2
Deutschland	9 391	-2,0	19 125	11,6	2,0	29 097	-3,3	59 599	5,5	2,0
Ausland	590	4,1	1 199	-1,6	2,0	2 410	8,2	10 877	108,1	4,5
Stendal	8 809	-1,7	16 623	1,8	1,9	26 479	2,2	50 997	7,0	1,9
Deutschland	8 340	-3,9	15 623	-0,8	1,9	25 306	0,9	47 656	4,0	1,9
Ausland	469	69,3	1 000	70,1	2,1	1 173	42,0	3 341	82,0	2,8
Wittenberg	11 123	-11,0	20 467	-13,3	1,8	34 045	0,8	63 275	-1,5	1,9
Deutschland	9 883	-14,3	17 999	-17,5	1,8	30 881	-1,0	56 202	-3,9	1,8
Ausland	1 240	27,8	2 468	37,3	2,0	3 164	22,8	7 073	23,2	2,2

6. Beherbergungsbetriebe (einschl. Camping), Schlafgelegenheiten und Auslastung der Kapazitäten nach Reisegebieten und Betriebsarten

Land Reisegebiet ----- Betriebsart	April 2024							Jan. bis April 2024
	Betriebe			in den Betrieben angebotene Schlafgelegenheiten ¹				durchschnittliche Auslastung
	insgesamt	darunter geöffnete		insgesamt	Veränderung gegenüber dem Vorjahresmonat	durchschnittliche Auslastung	nachrichtlich	
		zusammen	Veränderung gegenüber dem Vorjahresmonat				maximales Angebot an Schlafgelegenheiten der letzten 13 Monate	
	Anzahl	%	Anzahl	%		Anzahl	%	
	Sachsen-Anhalt							
Betriebe insgesamt	1 126	1 058	-0,3	74 672	-0,1	30,0	81 287	26,2
Hotels, Gasthöfe, Pensionen	776	741	-0,4	38 028	-0,8	35,5	40 903	29,9
Hotels (ohne Hotels garnis)	392	371	-1,6	27 493	-1,8	36,8	29 364	31,0
Hotels garnis	94	90	5,9	4 689	8,9	38,1	5 241	32,3
Gasthöfe	83	80	1,3	1 700	1,5	27,1	1 763	20,6
Pensionen	207	200	-1,5	4 146	-5,2	27,7	4 535	23,2
Ferienunterkünfte und ähnliche Beherbergungsstätten	236	213	-0,5	12 582	-1,8	31,7	14 022	24,9
Erholungs- und Ferienheime	16	13	-7,1	1 024	-7,4	39,2	1 173	29,0
Ferienzentren	19	16	-	3 018	-0,7	34,5	3 631	30,8
Ferienhäuser und Ferienwohnungen	137	126	0,8	4 219	-1,1	25,3	4 596	22,3
Jugendherbergen und Hütten	64	58	-1,7	4 321	-1,8	33,8	4 622	22,4
Campingplätze	88	78	2,6	20 124	2,4	7,9	22 404	4,8
Sonstige tourismusrelevante Unterkünfte	26	26	-3,7	3 938	-	80,6	3 958	74,9
Vorsorge- und Reha-Kliniken	14	14	-	3 341	1,2	90,0	3 361	84,3
Schulungsheime	12	12	-7,7	597	-6,3	28,2	597	22,3
	Harz und Harzvorland							
Betriebe zusammen	408	378	-1,6	24 753	-2,1	31,8	26 756	27,2
Hotels, Gasthöfe, Pensionen	263	247	-0,8	12 307	-3,4	39,0	13 622	32,5
Hotels (ohne Hotels garnis)	145	133	-1,5	9 442	-0,9	41,8	10 155	35,6
Hotels garnis	29	27	-3,6	1 008	-9,5	37,4	1 320	28,0
Gasthöfe	27	27	12,5	539	13,0	30,0	542	22,3
Pensionen	62	60	-3,2	1 318	-18,8	24,2	1 605	17,5
Ferienunterkünfte und ähnliche Beherbergungsstätten	121	107	-3,6	6 384	-1,6	32,0	7 072	27,5
Erholungs- und Ferienheime	8	6	-14,3	407	-7,1	37,1	464	30,9
Ferienzentren	11	8	-	1 838	-1,1	38,4	2 201	40,6
Ferienhäuser und Ferienwohnungen	77	70	-4,1	2 428	-3,6	23,0	2 626	19,7
Jugendherbergen und Hütten	25	23	-	1 711	2,1	36,6	1 781	25,8
Campingplätze	18	18	5,9	5 212	1,1	8,1	5 212	4,4
Sonstige tourismusrelevante Unterkünfte	6	6	-14,3	850	-4,7	72,1	850	65,3
Vorsorge- und Reha-Kliniken	2	2	-
Schulungsheime	4	4	-20,0

¹ Doppelbetten zählen als 2 Schlafgelegenheiten. Für Camping wird 1 Stellplatz in 4 Schlafgelegenheiten umgerechnet.

**Noch 6. Beherbergungsbetriebe (einschl. Camping), Schlafgelegenheiten und Auslastung der Kapazitäten
nach Reisegebieten und Betriebsarten**

Land Reisegebiet ----- Betriebsart	April 2024						Jan. bis April 2024	
	Betriebe			in den Betrieben angebotene Schlafgelegenheiten ¹			durch- schnitt- liche Aus- lastung	
	ins- gesamt	darunter geöffnete		ins- gesamt	Verände- rung ge- genüber dem Vor- jahres- monat	durch- schnitt- liche Aus- lastung		nachrichtlich
		zu- sammen	Verände- rung ge- genüber dem Vor- jahres- monat					maximales Angebot an Schlafge- legenheiten der letzten 13 Monate
Anzahl		%	Anzahl	%		Anzahl	%	
	Halle, Saale, Unstrut							
Betriebe zusammen	229	210	-	13 647	-0,2	31,0	15 010	26,5
Hotels, Gasthöfe, Pensionen	171	158	-1,3	8 055	-1,8	33,1	8 919	28,2
Hotels (ohne Hotels garnis)	81	74	-5,1	5 423	-5,8	32,4	6 028	27,2
Hotels garnis	23	21	10,5	1 484	14,9	39,8	1 664	35,8
Gasthöfe	21	19	-	401	-2,4	27,0	446	19,2
Pensionen	46	44	-	747	0,5	28,6	781	25,7
Ferienunterkünfte und ähnliche								
Beherbergungsstätten	34	31	6,9
Erholungs- und Ferienheime	2	2	-
Ferienzentren	1	1	-
Ferienhäuser und Ferien- wohnungen	16	15	15,4
Jugendherbergen und Hütten	15	13	-	1 170	0,9	34,2	1 217	22,9
Campingplätze	17	14	-	2 936	2,8	9,6	3 356	4,8
Sonstige tourismusrelevante								
Unterkünfte	7	7	-
Vorsorge- und Reha-Kliniken	4	4	-	710	-	81,9	710	78,5
Schulungsheime	3	3	-
	Anhalt-Wittenberg							
Betriebe zusammen	160	153	-1,9	12 053	-0,7	26,6	12 643	23,0
Hotels, Gasthöfe, Pensionen	110	107	-1,8	5 431	0,1	31,8	5 698	26,5
Hotels (ohne Hotels garnis)	52	51	-1,9	3 914	-3,3	33,8	4 137	28,2
Hotels garnis	15	15	15,4	639	32,0	31,1	646	26,9
Gasthöfe	11	11	-8,3	213	-5,8	15,2	214	12,6
Pensionen	32	30	-6,3	665	-0,2	25,7	701	21,1
Ferienunterkünfte und ähnliche								
Beherbergungsstätten	32	28	-
Erholungs- und Ferienheime	1	1	-
Ferienzentren	1	1	-
Ferienhäuser und Ferien- wohnungen	20	18	5,9
Jugendherbergen und Hütten	10	8	-11,1	599	-15,8	33,1	769	20,3
Campingplätze	15	15	-6,3	4 204	-0,5	7,9	4 244	5,4
Sonstige tourismusrelevante								
Unterkünfte	3	3	-
Vorsorge- und Reha-Kliniken	2	2	-
Schulungsheime	1	1	-

¹ Doppelbetten zählen als 2 Schlafgelegenheiten. Für Camping wird 1 Stellplatz in 4 Schlafgelegenheiten umgerechnet.

**Noch 6. Beherbergungsbetriebe (einschl. Camping), Schlafgelegenheiten und Auslastung der Kapazitäten
nach Reisegebieten und Betriebsarten**

Land	April 2024							Jan. bis April 2024
	Betriebe			in den Betrieben angebotene Schlafgelegenheiten ¹				durch- schnitt- liche Aus- lastung
	Reisegebiet ----- Betriebsart	darunter geordnete		ins- gesamt	Verände- rung ge- genüber dem Vor- jahres- monat	durch- schnitt- liche Aus- lastung	nachrichten	
		ins- gesamt	zu- sammen				Verände- rung ge- genüber dem Vor- jahres- monat	
Anzahl		%	Anzahl	%	Anzahl	%		
Magdeburg, Elbe-Börde-Heide								
Betriebe zusammen	218	213	2,4	17 623	1,0	29,5	19 105	26,9
Hotels, Gasthöfe, Pensionen	158	157	1,9	9 523	1,0	33,8	9 843	30,7
Hotels (ohne Hotels garnis)	19	19	1,3	1 007	-0,4	33,3	1 303	30,1
Hotels garnis	20	20	11,1	1 310	10,9	43,2	1 309	36,9
Gasthöfe	15	15	-	343	-	21,9	343	19,0
Pensionen	44	43	-	797	0,7	32,3	820	30,1
Ferienunterkünfte und ähnliche Beherbergungsstätten	30	29	-	1 516	-4,3	30,7	1 638	23,9
Erholungs- und Ferienheime	4	3	-
Ferienzentren	2	2	-
Ferienhäuser und Ferien- wohnungen	14	14	-	369	-1,6	36,0	385	42,1
Jugendherbergen und Hütten	10	10	-	601	-1,8	30,1	615	18,2
Campingplätze	22	19	11,8	5 468	1,8	7,4	6 488	4,7
Sonstige tourismusrelevante Unterkünfte	8	8	-	1 116	0,2	80,4	1 136	72,7
Vorsorge- und Reha-Kliniken	4	4	-	862	-	93,9	882	87,4
Schulungsheime	4	4	-	254	0,8	27,8	254	22,9
Altmark								
Betriebe zusammen	111	104	1,0	6 396	0,1	28,0	7 173	25,5
Hotels, Gasthöfe, Pensionen	74	72	-	2 712	3,9	33,2	2 821	26,8
Hotels (ohne Hotels garnis)	35	34	-	1 647	3,2	33,1	1 739	28,0
Hotels garnis	7	7	-	242	3,2	21,8	242	18,7
Gasthöfe	9	8	-11,1	204	-0,4	40,8	218	31,0
Pensionen	23	23	4,3	619	4,0	30,1	622	25,6
Ferienunterkünfte und ähnliche Beherbergungsstätten	19	18	3,9
Erholungs- und Ferienheime	1	1	-
Ferienzentren	4	4	-
Ferienhäuser und Ferien- wohnungen	10	9	12,3	310	7,0	27,9	328	23,4
Jugendherbergen und Hütten	4	4	-	240	-	23,8	240	10,8
Campingplätze	10	12	-	2 304	12,3	0,4	3 104	4,6
Sonstige tourismusrelevante Unterkünfte	2	2	-
Vorsorge- und Reha-Kliniken	2	2	-
Schulungsheime	-	-	-	-	-	-	-	-

¹ Doppelbetten zählen als 2 Schlafgelegenheiten. Für Camping wird 1 Stellplatz in 4 Schlafgelegenheiten umgerechnet.

**7. Ankünfte, Übernachtungen und Aufenthaltsdauer der Gäste in Beherbergungsbetrieben (einschl. Camping)
nach Reisegebieten, Betriebsarten und zusammengefassten Gästegruppen**

Land, Reisegebiet ----- Betriebsart ----- Ständiger Wohnsitz der Gäste Deutschland/Ausland	April 2024					Januar bis April 2024				
	Ankünfte		Übernachtungen		durch- schn. Aufent- halts- dauer	Ankünfte		Übernachtungen		durch- schn. Aufent- halts- dauer
	insge- samt	Veränd. gegen- über Vorj.- monat	insge- samt	Veränd. gegen- über Vorj.- monat		insge- samt	Veränd. gegen- über Vorj.- zeitr.	insge- samt	Veränd. gegen- über Vorj.- zeitr.	
	Anzahl	%	Anzahl	%	Tage	Anzahl	%	Anzahl	%	Tage
	Sachsen-Anhalt									
Betriebe insgesamt	272 806	-4,2	664 590	-7,2	2,4	851 431	3,1	2 124 250	1,7	2,5
Deutschland	256 229	-3,9	624 828	-7,6	2,4	797 755	3,4	1 982 737	1,1	2,5
Ausland	16 577	-8,1	39 762	0,7	2,4	53 676	-1,2	141 513	10,5	2,6
Hotels, Gasthöfe, Pensionen	207 940	-4,6	405 191	-7,6	1,9	683 749	2,0	1 334 185	0,7	2,0
Deutschland	193 210	-4,3	375 293	-8,1	1,9	634 340	2,3	1 226 582	0,1	1,9
Ausland	14 730	-9,0	29 898	-0,8	2,0	49 409	-2,0	107 603	8,1	2,2
Hotels (ohne Hotels garnis)	158 315	-4,8	303 401	-8,2	1,9	526 033	1,9	1 009 519	-	1,9
Deutschland	147 011	-4,2	282 460	-8,1	1,9	487 683	2,2	938 160	0,2	1,9
Ausland	11 304	-11,8	20 941	-8,9	1,9	38 350	-2,1	71 359	-3,3	1,9
Hotels garnis	29 358	-1,3	53 600	-5,9	1,8	98 029	4,2	176 395	2,7	1,8
Deutschland	26 820	-1,3	48 950	-6,7	1,8	90 308	5,3	161 525	2,7	1,8
Ausland	2 538	-0,8	4 650	3,2	1,8	7 721	-6,9	14 870	3,7	1,9
Gasthöfe	7 417	0,9	13 784	-8,4	1,9	21 137	10,3	39 531	0,7	1,9
Deutschland	7 174	1,2	13 113	-9,8	1,8	20 330	10,1	37 669	0,3	1,9
Ausland	243	-7,6	671	30,8	2,8	807	14,3	1 862	11,1	2,3
Pensionen	12 850	-12,4	34 406	-4,4	2,7	38 550	-5,1	108 740	4,8	2,8
Deutschland	12 205	-13,6	30 770	-9,1	2,5	36 019	-6,2	89 228	-5,1	2,5
Ausland	645	18,8	3 636	70,2	5,6	2 531	14,3	19 512	99,5	7,7

**Noch 7. Ankünfte, Übernachtungen und Aufenthaltsdauer der Gäste in Beherbergungsbetrieben (einschl. Camping)
nach Reisegebieten, Betriebsarten und zusammengefassten Gästegruppen**

Land, Reisegebiet ----- Betriebsart ----- Ständiger Wohnsitz der Gäste Deutschland/Ausland	April 2024					Januar bis April 2024				
	Ankünfte		Übernachtungen		durch- schn. Aufent- halts- dauer	Ankünfte		Übernachtungen		durch- schn. Aufent- halts- dauer
	insge- samt	Veränd. gegen- über Vorj.- monat	insge- samt	Veränd. gegen- über Vorj.- monat		insge- samt	Veränd. gegen- über Vorj.- zeitr.	insge- samt	Veränd. gegen- über Vorj.- zeitr.	
	Anzahl	%	Anzahl	%	Tage	Anzahl	%	Anzahl	%	Tage
Sachsen-Anhalt										
Ferienunterkünfte u. ähnliche										
Beherbergungsstätten	41 693	-3,0	117 939	-13,3	2,8	114 052	5,1	349 984	-0,3	3,1
Deutschland	40 462	-2,9	109 374	-14,4	2,7	110 641	5,2	318 076	-1,9	2,9
Ausland	1 231	-5,7	8 565	4,9	7,0	3 411	4,2	31 908	19,0	9,4
Erholungs- und Ferienheime	4 947	5,1	12 054	-6,1	2,4	14 110	1,4	36 387	-4,0	2,6
Deutschland	4 903	7,4	11 905	-3,5	2,4	14 017	2,3	36 121	-2,7	2,6
Ausland	44	-68,8	149	-70,4	3,4	93	-57,7	266	-65,9	2,9
Ferienzentren	11 460	-7,8	31 218	-24,7	2,7	33 950	-0,1	100 385	-9,2	3,0
Deutschland	11 364	-7,9	30 949	-24,8	2,7	33 553	-0,5	98 811	-9,9	2,9
Ausland	96	3,2	269	-15,7	2,8	397	49,2	1 574	74,7	4,0
Ferienhäuser, -wohnungen	8 963	-15,5	30 819	-21,7	3,4	26 056	7,3	104 106	3,0	4,0
Deutschland	8 395	-16,7	25 589	-25,3	3,0	24 181	6,7	81 040	-1,4	3,4
Ausland	568	8,6	5 230	1,9	9,2	1 875	14,4	23 066	22,2	12,3
Jugendherbergen, Hütten	16 323	7,1	43 848	3,7	2,7	39 936	10,1	109 106	7,5	2,7
Deutschland	15 800	7,5	40 931	2,1	2,6	38 890	10,7	102 104	7,2	2,6
Ausland	523	-4,6	2 917	32,2	5,6	1 046	-8,9	7 002	12,2	6,7
Campingplätze	16 571	-8,3	46 214	-14,4	2,8	30 006	21,8	83 778	17,4	2,8
Deutschland	15 955	-9,0	44 915	-15,0	2,8	29 159	21,5	81 787	17,2	2,8
Ausland	616	14,3	1 299	9,3	2,1	847	33,2	1 991	25,9	2,4
Sonstige tourismusrelevante										
Unterkünfte	6 602	17,9	95 246	9,1	14,4	23 624	6,5	356 303	4,3	15,1
Deutschland	6 602	18,0	95 246	9,2	14,4	23 615	6,7	356 292	4,3	15,1
Ausland	-	-100,0	-	-100,0	-	9	-74,3	11	-83,6	1,2
Vorsorge- u. Reha-Kliniken	4 318	14,2	90 196	8,1	20,9	16 333	6,6	340 321	4,3	20,8
Deutschland	4 318	14,2	90 196	8,1	20,9	16 333	6,6	340 321	4,3	20,8
Ausland	-	-	-	-	-	-	-	-	-	-
Schulungsheime	2 284	25,6	5 050	30,5	2,2	7 291	6,3	15 982	4,3	2,2
Deutschland	2 284	25,8	5 050	30,8	2,2	7 282	6,7	15 971	4,7	2,2
Ausland	-	-100,0	-	-100,0	-	9	-74,3	11	-83,6	1,2

**Noch 7. Ankünfte, Übernachtungen und Aufenthaltsdauer der Gäste in Beherbergungsbetrieben (einschl. Camping)
nach Reisegebieten, Betriebsarten und zusammengefassten Gästegruppen**

Land, Reisegebiet ----- Betriebsart ----- Ständiger Wohnsitz der Gäste Deutschland/Ausland	April 2024					Januar bis April 2024				
	Ankünfte		Übernachtungen		durch- schn. Aufent- halts- dauer	Ankünfte		Übernachtungen		durch- schn. Aufent- halts- dauer
	insge- samt	Veränd. gegen- über Vorj.- monat	insge- samt	Veränd. gegen- über Vorj.- monat		insge- samt	Veränd. gegen- über Vorj.- zeitr.	insge- samt	Veränd. gegen- über Vorj.- zeitr.	
	Anzahl	%	Anzahl	%	Tage	Anzahl	%	Anzahl	%	Tage
	Harz und Harzvorland									
Betriebe zusammen	91 284	-8,8	236 282	-15,5	2,6	284 982	0,9	757 790	-2,3	2,7
Deutschland	88 064	-9,0	227 890	-16,0	2,6	276 877	0,9	736 855	-2,5	2,7
Ausland	3 220	-5,6	8 392	3,3	2,6	8 105	-0,2	20 935	3,9	2,6
Hotels, Gasthöfe, Pensionen	64 083	-9,2	143 975	-15,5	2,2	208 008	-0,1	469 192	-3,6	2,3
Deutschland	61 585	-9,1	138 647	-15,7	2,3	201 239	-	454 600	-3,7	2,3
Ausland	2 498	-10,8	5 328	-10,5	2,1	6 769	-3,1	14 592	-0,3	2,2
Hotels (ohne Hotels garnis)	52 374	-6,0	118 318	-12,4	2,3	174 593	1,9	396 348	-1,8	2,3
Deutschland	50 375	-5,8	114 099	-12,6	2,3	169 175	2,2	384 967	-1,8	2,3
Ausland	1 999	-10,7	4 219	-7,5	2,1	5 418	-5,3	11 381	-2,8	2,1
Hotels garnis	5 191	-28,1	11 301	-32,6	2,2	16 022	-11,2	33 872	-12,2	2,1
Deutschland	4 901	-29,0	10 795	-32,9	2,2	15 258	-12,2	32 434	-13,1	2,1
Ausland	290	-5,8	506	-24,5	1,7	764	12,4	1 438	14,6	1,9
Gasthöfe	2 493	4,1	4 852	-6,2	1,9	6 282	15,7	12 712	11,4	2,0
Deutschland	2 405	5,5	4 608	-7,1	1,9	6 075	17,0	12 251	11,0	2,0
Ausland	88	-22,8	244	17,3	2,8	207	-11,9	461	20,1	2,2
Pensionen	4 025	-23,2	9 504	-29,4	2,4	11 111	-17,3	26 260	-20,0	2,4
Deutschland	3 904	-23,5	9 145	-29,3	2,3	10 731	-18,0	24 948	-20,9	2,3
Ausland	121	-12,9	359	-30,2	3,0	380	8,9	1 312	2,2	3,5

**Noch 7. Ankünfte, Übernachtungen und Aufenthaltsdauer der Gäste in Beherbergungsbetrieben (einschl. Camping)
nach Reisegebieten, Betriebsarten und zusammengefassten Gästegruppen**

Land, Reisegebiet ----- Betriebsart ----- Ständiger Wohnsitz der Gäste Deutschland/Ausland	April 2024					Januar bis April 2024				
	Ankünfte		Übernachtungen		durch- schn. Aufent- halts- dauer	Ankünfte		Übernachtungen		durch- schn. Aufent- halts- dauer
	insge- samt	Veränd. gegen- über Vorj.- monat	insge- samt	Veränd. gegen- über Vorj.- monat		insge- samt	Veränd. gegen- über Vorj.- zeitr.	insge- samt	Veränd. gegen- über Vorj.- zeitr.	
	Anzahl	%	Anzahl	%	Tage	Anzahl	%	Anzahl	%	Tage
	Halle, Saale, Unstrut									
Betriebe zusammen	55 199	-7,7	124 302	-8,7	2,3	176 859	0,2	397 987	-0,1	2,3
Deutschland	51 630	-5,9	115 145	-8,6	2,2	163 340	2,4	363 918	0,2	2,2
Ausland	3 569	-27,7	9 157	-11,1	2,6	13 519	-20,2	34 069	-2,8	2,5
Hotels, Gasthöfe, Pensionen	44 526	-10,2	80 068	-12,0	1,8	150 285	-2,1	266 467	-1,5	1,8
Deutschland	41 276	-8,1	72 641	-11,0	1,8	137 449	0,3	237 232	-0,3	1,7
Ausland	3 250	-30,7	7 427	-20,3	2,3	12 836	-21,9	29 235	-10,1	2,3
Hotels (ohne Hotels garnis)	30 259	-16,1	52 705	-17,8	1,7	104 834	-4,0	179 201	-4,5	1,7
Deutschland	27 893	-13,9	48 033	-15,7	1,7	95 123	-1,5	160 045	-2,1	1,7
Ausland	2 366	-35,9	4 672	-34,0	2,0	9 711	-23,1	19 156	-20,8	2,0
Hotels garnis	10 095	8,7	17 708	6,7	1,8	32 914	3,1	57 879	7,0	1,8
Deutschland	9 328	10,1	16 079	6,2	1,7	30 394	5,7	52 210	7,8	1,7
Ausland	767	-6,1	1 629	11,3	2,1	2 520	-20,5	5 669	0,6	2,2
Gasthöfe	1 778	6,1	3 251	-10,1	1,8	4 818	-3,1	8 792	-10,1	1,8
Deutschland	1 756	7,1	3 144	-11,2	1,8	4 683	-3,3	8 384	-11,5	1,8
Ausland	22	-37,1	107	39,0	4,9	135	3,8	408	33,8	3,0
Pensionen	2 394	-5,7	6 404	-3,4	2,7	7 719	5,7	20 595	8,3	2,7
Deutschland	2 299	-4,0	5 385	-9,4	2,3	7 249	6,7	16 593	-	2,3
Ausland	95	-34,9	1 019	47,7	10,7	470	-7,1	4 002	65,6	8,5

**Noch 7. Ankünfte, Übernachtungen und Aufenthaltsdauer der Gäste in Beherbergungsbetrieben (einschl. Camping)
nach Reisegebieten, Betriebsarten und zusammengefassten Gästegruppen**

Land, Reisegebiet ----- Betriebsart ----- Ständiger Wohnsitz der Gäste Deutschland/Ausland	April 2024					Januar bis April 2024				
	Ankünfte		Übernachtungen		durch- schn. Aufent- halts- dauer	Ankünfte		Übernachtungen		durch- schn. Aufent- halts- dauer
	insge- samt	Veränd. gegen- über Vorj.- monat	insge- samt	Veränd. gegen- über Vorj.- monat		insge- samt	Veränd. gegen- über Vorj.- zeitr.	insge- samt	Veränd. gegen- über Vorj.- zeitr.	
	Anzahl	%	Anzahl	%	Tage	Anzahl	%	Anzahl	%	Tage
	Anhalt-Wittenberg									
Betriebe zusammen	38 194	1,0	93 381	-3,6	2,4	115 975	10,6	295 438	7,0	2,5
Deutschland	34 872	0,1	86 870	-4,3	2,5	104 958	10,4	272 675	7,0	2,6
Ausland	3 322	12,2	6 511	6,4	2,0	11 017	12,6	22 763	6,0	2,1
Hotels, Gasthöfe, Pensionen	28 999	2,5	51 809	-0,6	1,8	94 778	9,6	167 559	4,4	1,8
Deutschland	25 856	0,8	46 030	-3,3	1,8	84 311	9,0	148 641	3,1	1,8
Ausland	3 143	18,5	5 779	28,3	1,8	10 467	15,3	18 918	15,8	1,8
Hotels (ohne Hotels garnis)	23 568	5,0	39 733	0,1	1,7	77 465	12,4	128 806	7,1	1,7
Deutschland	21 106	3,7	35 777	-1,2	1,7	69 139	11,5	115 799	7,0	1,7
Ausland	2 462	18,4	3 956	14,7	1,6	8 326	21,1	13 007	7,7	1,6
Hotels garnis	3 199	1,1	5 968	-3,0	1,9	10 508	1,2	19 758	-3,9	1,9
Deutschland	2 685	-0,8	5 131	-5,7	1,9	8 982	2,8	17 104	-6,7	1,9
Ausland	514	12,5	837	18,1	1,6	1 526	-7,5	2 654	19,6	1,7
Gasthöfe	523	-32,4	973	-18,1	1,9	1 915	15,5	3 253	-0,8	1,7
Deutschland	486	-35,1	840	-25,9	1,7	1 789	12,4	2 883	-5,7	1,6
Ausland	37	48,0	133	141,8	3,6	126	88,1	370	67,4	2,9
Pensionen	1 709	-11,5	5 135	1,0	3,0	4 890	-11,3	15 742	-4,2	3,2
Deutschland	1 579	-14,2	4 282	-10,6	2,7	4 401	-12,5	12 855	-12,0	2,9
Ausland	130	42,9	853	193,1	6,6	489	0,4	2 887	58,5	5,9

**Noch 7. Ankünfte, Übernachtungen und Aufenthaltsdauer der Gäste in Beherbergungsbetrieben (einschl. Camping)
nach Reisegebieten, Betriebsarten und zusammengefassten Gästegruppen**

Land, Reisegebiet ----- Betriebsart ----- Ständiger Wohnsitz der Gäste Deutschland/Ausland	April 2024					Januar bis April 2024				
	Ankünfte		Übernachtungen		durch- schn. Aufent- halts- dauer	Ankünfte		Übernachtungen		durch- schn. Aufent- halts- dauer
	insge- samt	Veränd. gegen- über Vorj.- monat	insge- samt	Veränd. gegen- über Vorj.- monat		insge- samt	Veränd. gegen- über Vorj.- zeitr.	insge- samt	Veränd. gegen- über Vorj.- zeitr.	
	Anzahl	%	Anzahl	%	Tage	Anzahl	%	Anzahl	%	Tage
	Magdeburg, Elbe-Börde-Heide									
Betriebe zusammen	67 764	1,1	155 185	3,1	2,3	216 525	4,7	509 848	5,1	2,4
Deutschland	62 170	2,1	142 855	3,6	2,3	197 805	4,5	458 122	3,3	2,3
Ausland	5 594	-9,2	12 330	-1,5	2,2	18 720	6,4	51 726	24,0	2,8
Hotels, Gasthöfe, Pensionen	56 480	0,9	102 353	3,1	1,8	188 799	3,8	349 023	5,9	1,8
Deutschland	51 388	2,0	92 919	3,5	1,8	171 527	3,5	310 791	4,2	1,8
Ausland	5 092	-9,1	9 434	-0,5	1,9	17 272	6,4	38 232	22,3	2,2
Hotels (ohne Hotels garnis)	42 687	-1,0	75 284	-0,1	1,8	140 987	1,1	253 583	2,0	1,8
Deutschland	38 608	0,1	67 971	-	1,8	127 187	0,6	228 477	1,7	1,8
Ausland	4 079	-10,6	7 313	-1,9	1,8	13 800	5,9	25 106	4,7	1,8
Hotels garnis	10 119	9,0	17 038	6,1	1,7	35 849	15,9	59 424	11,2	1,7
Deutschland	9 276	11,0	15 577	7,5	1,7	33 166	17,4	54 729	13,0	1,7
Ausland	843	-9,4	1 461	-6,7	1,7	2 683	0,1	4 695	-6,1	1,7
Gasthöfe	1 151	1,0	2 249	-0,6	2,0	3 759	2,1	7 535	-1,1	2,0
Deutschland	1 110	1,9	2 174	1,4	2,0	3 601	2,3	7 212	2,0	2,0
Ausland	41	-19,6	75	-36,4	1,8	158	-0,6	323	-40,6	2,0
Pensionen	2 523	3,5	7 782	41,0	3,1	8 204	4,3	28 481	44,7	3,5
Deutschland	2 394	0,8	7 197	39,0	3,0	7 573	0,9	20 373	13,5	2,7
Ausland	129	111,5	585	70,1	4,5	631	76,8	8 108	367,9	12,8

**Noch 7. Ankünfte, Übernachtungen und Aufenthaltsdauer der Gäste in Beherbergungsbetrieben (einschl. Camping)
nach Reisegebieten, Betriebsarten und zusammengefassten Gästegruppen**

Land, Reisegebiet ----- Betriebsart ----- Ständiger Wohnsitz der Gäste Deutschland/Ausland	April 2024					Januar bis April 2024				
	Ankünfte		Übernachtungen		durch- schn. Aufent- halts- dauer	Ankünfte		Übernachtungen		durch- schn. Aufent- halts- dauer
	insge- samt	Veränd. gegen- über Vorj.- monat	insge- samt	Veränd. gegen- über Vorj.- monat		insge- samt	Veränd. gegen- über Vorj.- zeitr.	insge- samt	Veränd. gegen- über Vorj.- zeitr.	
	Anzahl	%	Anzahl	%	Tage	Anzahl	%	Anzahl	%	Tage
Magdeburg, Elbe-Börde-Heide										
Ferienunterkünfte u. ähnliche Beherbergungsstätten	5 147	11,6	13 965	-5,1	2,7	12 785	13,9	42 236	6,3	3,3
Deutschland	4 832	12,7	11 432	-6,1	2,4	11 597	14,2	29 486	-1,5	2,5
Ausland	315	-3,7	2 533	-0,5	8,0	1 188	11,8	12 750	30,5	10,7
Erholungs- und Ferienheime
Deutschland
Ausland
Ferienzentren
Deutschland
Ausland
Ferienhäuser, -wohnungen	1 019	17,1	3 984	6,0	3,9	3 484	46,1	17 107	28,8	4,9
Deutschland	765	14,5	1 634	-13,4	2,1	2 594	59,1	5 613	13,3	2,2
Ausland	254	25,7	2 350	25,5	9,3	890	18,0	11 494	38,1	12,9
Jugendherbergen, Hütten	2 364	17,5	5 426	7,7	2,3	5 377	16,0	12 415	10,8	2,3
Deutschland	2 317	16,3	5 312	10,8	2,3	5 142	14,1	11 510	9,9	2,2
Ausland	47	135,0	114	-53,5	2,4	235	82,2	905	22,8	3,9
Campingplätze	4 303	-13,0	11 945	-10,5	2,8	7 934	14,3	20 812	11,4	2,6
Deutschland	4 116	-12,7	11 582	-9,9	2,8	7 683	14,9	20 079	11,1	2,6
Ausland	187	-18,7	363	-25,0	1,9	251	-3,1	733	19,0	2,9
Sonstige tourismusrelevante Unterkünfte	1 834	24,7	26 922	16,2	14,7	7 007	3,6	97 777	0,6	14,0
Deutschland	1 834	25,0	26 922	16,2	14,7	6 998	4,0	97 766	0,7	14,0
Ausland	-	-100,0	-	-100,0	-	9	-74,3	11	-83,6	1,2
Vorsorge- u. Reha-Kliniken	957	20,5	24 802	13,4	25,9	3 691	-4,3	90 751	-0,1	24,6
Deutschland	957	20,5	24 802	13,4	25,9	3 691	-4,3	90 751	-0,1	24,6
Ausland	-	-	-	-	-	-	-	-	-	-
Schulungsheime	877	29,5	2 120	62,2	2,4	3 316	14,0	7 026	11,5	2,1
Deutschland	877	30,3	2 120	63,3	2,4	3 307	15,1	7 015	12,5	2,1
Ausland	-	-100,0	-	-100,0	-	9	-74,3	11	-83,6	1,2

**Noch 7. Ankünfte, Übernachtungen und Aufenthaltsdauer der Gäste in Beherbergungsbetrieben (einschl. Camping)
nach Reisegebieten, Betriebsarten und zusammengefassten Gästegruppen**

Land, Reisegebiet ----- Betriebsart ----- Ständiger Wohnsitz der Gäste Deutschland/Ausland	April 2024					Januar bis April 2024				
	Ankünfte		Übernachtungen		durch- schn. Aufent- halts- dauer	Ankünfte		Übernachtungen		durch- schn. Aufent- halts- dauer
	insge- samt	Veränd. gegen- über Vorj.- monat	insge- samt	Veränd. gegen- über Vorj.- monat		insge- samt	Veränd. gegen- über Vorj.- zeitr.	insge- samt	Veränd. gegen- über Vorj.- zeitr.	
	Anzahl	%	Anzahl	%	Tage	Anzahl	%	Anzahl	%	Tage
	Altmark									
Betriebe zusammen	20 365	2,2	55 440	5,3	2,7	57 090	4,1	163 187	6,2	2,9
Deutschland	19 493	0,7	52 068	3,7	2,7	54 775	3,5	151 167	5,0	2,8
Ausland	872	56,3	3 372	37,8	3,9	2 315	21,9	12 020	24,9	5,2
Hotels, Gasthöfe, Pensionen	13 852	1,8	26 986	4,8	1,9	41 879	4,2	81 944	5,6	2,0
Deutschland	13 105	-0,5	25 056	0,7	1,9	39 814	3,3	75 318	3,5	1,9
Ausland	747	70,9	1 930	117,1	2,6	2 065	24,4	6 626	37,8	3,2
Hotels (ohne Hotels garnis)	9 427	5,5	17 361	7,0	1,8	28 154	2,4	51 581	4,0	1,8
Deutschland	9 029	3,9	16 580	5,0	1,8	27 059	1,8	48 872	2,4	1,8
Ausland	398	61,8	781	77,9	2,0	1 095	19,4	2 709	48,3	2,5
Hotels garnis	754	-4,6	1 585	11,5	2,1	2 736	-0,8	5 462	8,5	2,0
Deutschland	630	-15,2	1 368	3,3	2,2	2 508	-5,2	5 048	5,1	2,0
Ausland	124	163,8	217	121,4	1,8	228	101,8	414	77,7	1,8
Gasthöfe	1 472	7,4	2 459	-12,5	1,7	4 363	27,3	7 239	1,0	1,7
Deutschland	1 417	6,3	2 347	-14,8	1,7	4 182	26,2	6 939	-	1,7
Ausland	55	44,7	112	103,6	2,0	181	57,4	300	35,1	1,7
Pensionen	2 199	-12,5	5 581	5,3	2,5	6 626	1,8	17 662	11,5	2,7
Deutschland	2 029	-15,7	4 761	-4,9	2,3	6 065	1,2	14 459	8,6	2,4
Ausland	170	60,4	820	176,1	4,8	561	8,9	3 203	26,8	5,7

**8. Ankünfte, Übernachtungen und Aufenthaltsdauer der Gäste in Beherbergungsbetrieben (einschl. Camping)
nach Reisegebieten und Herkunftsländern**

Land Reisegebiet ----- Herkunftsland	April 2024					Januar bis April 2024				
	Ankünfte		Übernachtungen		durch- schn. Aufent- halts- dauer	Ankünfte		Übernachtungen		durch- schn. Aufent- halts- dauer
	insge- sammt	Veränd. gegen- über Vorj.- monat	insge- sammt	Veränd. gegen- über Vorj.- monat		insge- sammt	Veränd. gegen- über Vorj.- zeitr.	insge- sammt	Veränd. gegen- über Vorj.- zeitr.	
	Anzahl	%	Anzahl	%	Tage	Anzahl	%	Anzahl	%	Tage
	Sachsen-Anhalt									
Insgesamt	272 806	-4,2	664 590	-7,2	2,4	851 431	3,1	2 124 250	1,7	2,5
Deutschland	256 229	-3,9	624 828	-7,6	2,4	797 755	3,4	1 982 737	1,1	2,5
Ausland	16 577	-8,1	39 762	0,7	2,4	53 676	-1,2	141 513	10,5	2,6
Europa	14 561	-9,5	35 890	-0,8	2,5	48 073	-1,3	130 651	10,3	2,7
Belgien	392	-3,4	659	-8,6	1,7	1 409	13,6	2 657	12,6	1,9
Bulgarien	70	-46,2	248	-68,4	3,5	265	-19,0	1 016	-63,7	3,8
Dänemark	1 133	-18,7	2 542	-15,5	2,2	4 596	-2,9	8 683	5,1	1,9
Estland	23	-54,9	47	-39,7	2,0	111	22,0	236	67,4	2,1
Finnland	235	88,0	475	41,4	2,0	520	23,5	1 080	2,4	2,1
Frankreich	466	-0,9	932	11,8	2,0	1 356	-16,5	2 640	-25,8	1,9
Griechenland	111	516,7	208	433,3	1,9	222	45,1	395	-7,9	1,8
Irland	55	-12,7	87	-37,4	1,6	278	37,6	552	35,3	2,0
Island	18	63,6	39	34,5	2,2	68	51,1	112	20,4	1,6
Italien	408	9,7	739	14,8	1,8	1 629	2,3	2 961	-2,1	1,8
Kroatien	53	-26,4	392	28,5	7,4	214	-23,3	1 011	-28,0	4,7
Lettland	69	-53,7	150	-47,4	2,2	228	-2,1	596	30,4	2,6
Litauen	268	-22,1	348	-35,9	1,3	545	-11,4	943	-40,0	1,7
Luxemburg	55	-3,5	88	-27,3	1,6	202	15,4	309	-1,6	1,5
Malta	8	33,3	25	56,3	3,1	12	33,3	30	20,0	2,5
Niederlande	2 491	1,1	4 703	1,5	1,9	6 733	7,6	12 546	11,0	1,9
Norwegen	127	-25,3	233	-5,7	1,8	491	34,5	831	56,8	1,7
Österreich	994	-16,9	2 162	-10,7	2,2	3 231	-6,8	7 604	5,2	2,4
Polen	2 341	-7,6	8 368	23,5	3,6	9 027	-2,6	41 465	49,3	4,6
Portugal	128	300,0	386	382,5	3,0	353	97,2	1 795	140,0	5,1
Rumänien	152	-19,6	1 137	1,2	7,5	680	-18,8	3 468	-35,7	5,1
Russische Föderation	32	-82,5	48	-80,2	1,5	168	-55,9	380	-36,9	2,3
Schweden	649	16,9	1 210	10,9	1,9	1 776	4,5	2 917	2,5	1,6
Schweiz	1 040	-4,8	2 084	-13,4	2,0	2 683	5,9	5 174	-4,2	1,9
Slowakei	286	10,0	796	-0,5	2,8	1 069	28,2	3 765	9,6	3,5
Slowenien	65	-48,0	406	-19,0	6,2	312	-17,9	2 069	30,0	6,6
Spanien	232	-19,7	1 530	15,8	6,6	788	-58,2	3 634	-22,9	4,6
Tschechische Republik	581	-15,4	1 112	-22,9	1,9	2 090	3,2	6 176	16,4	3,0
Türkei	64	-11,1	125	-	2,0	278	-5,4	535	-23,0	1,9
Ukraine	280	-17,6	942	9,9	3,4	1 170	4,0	2 827	23,9	2,4
Ungarn	211	-25,4	711	-27,2	3,4	588	-32,9	2 668	-23,9	4,5
Vereinigtes Königreich	569	-26,4	1 005	-23,6	1,8	2 028	-2,3	3 825	-1,8	1,9
Zypern	8	60,0	11	-31,3	1,4	20	-31,0	29	-54,0	1,5
Sonstige europäische Länder	947	-19,3	1 942	1,6	2,1	2 933	19,2	5 722	9,6	2,0

**Noch 8. Ankünfte, Übernachtungen und Aufenthaltsdauer der Gäste in Beherbergungsbetrieben (einschl. Camping)
nach Reisegebieten und Herkunftsländern**

Land Reisegebiet ----- Herkunftsland	April 2024					Januar bis April 2024				
	Ankünfte		Übernachtungen		durch- schn. Aufent- halts- dauer	Ankünfte		Übernachtungen		durch- schn. Aufent- halts- dauer
	insge- sammt	Veränd. gegen- über Vorj.- monat	insge- sammt	Veränd. gegen- über Vorj.- monat		insge- sammt	Veränd. gegen- über Vorj.- zeitr.	insge- sammt	Veränd. gegen- über Vorj.- zeitr.	
	Anzahl	%	Anzahl	%	Tage	Anzahl	%	Anzahl	%	Tage
	Sachsen-Anhalt									
Afrika	47	-19,0	100	-25,9	2,1	223	67,7	502	59,4	2,3
Südafrika	12	20,0	33	200,0	2,8	24	14,3	68	161,5	2,8
Sonstige afrikanische Länder	35	-27,1	67	-46,0	1,9	199	77,7	434	50,2	2,2
Asien	694	1,3	1 317	14,7	1,9	1 910	1,6	3 732	22,3	2,0
Arabische Golfstaaten	28	21,7	93	36,8	3,3	127	-16,4	325	14,0	2,6
China (einschl. Hongkong)	193	96,9	384	161,2	2,0	436	69,6	974	146,6	2,2
Indien	27	107,7	76	204,0	2,8	110	66,7	287	115,8	2,6
Israel	33	-50,0	87	-26,3	2,6	85	-38,8	184	-19,7	2,2
Japan	69	-27,4	100	-32,0	1,4	215	-21,2	396	5,6	1,8
Korea, Republik	226	58,0	281	42,6	1,2	402	52,9	495	24,4	1,2
Taiwan	18	-30,8	23	-45,2	1,3	50	-12,3	69	-25,0	1,4
Sonstige asiatische Länder	100	-54,8	273	-32,4	2,7	485	-27,9	1 002	-12,4	2,1
Amerika	795	17,8	1 529	26,6	1,9	2 258	7,4	4 450	16,9	2,0
Kanada	97	102,1	176	69,2	1,8	194	-0,5	440	12,5	2,3
Vereinigte Staaten	516	2,2	909	2,1	1,8	1 610	4,6	2 939	11,6	1,8
Sonstige nordamerik. Länder	22	-	50	-	2,3	55	400,0	103	586,7	1,9
Mittelamerika/Karibik	54	-1,8	112	20,4	2,1	125	-11,3	226	-36,2	1,8
Brasilien	48	41,2	130	124,1	2,7	124	17,0	305	68,5	2,5
Sonstige südamerik. Länder	58	75,8	152	141,3	2,6	150	36,4	437	87,6	2,9
Australien, Ozeanien	51	-54,9	157	-11,3	3,1	309	51,5	570	83,3	1,8
Australien	48	-39,2	145	9,0	3,0	277	87,2	489	102,9	1,8
Neuseeland, Ozeanien	3	-91,2	12	-72,7	4,0	32	-42,9	81	15,7	2,5
Ohne Angaben	429	4,6	769	16,0	1,8	903	-31,0	1 608	-24,2	1,8

**Noch 8. Ankünfte, Übernachtungen und Aufenthaltsdauer der Gäste in Beherbergungsbetrieben (einschl. Camping)
nach Reisegebieten und Herkunftsländern**

Land Reisegebiet ----- Herkunftsland	April 2024					Januar bis April 2024				
	Ankünfte		Übernachtungen		durch- schn. Aufent- halts- dauer	Ankünfte		Übernachtungen		durch- schn. Aufent- halts- dauer
	insge- samt	Veränd. gegen- über Vorj.- monat	insge- samt	Veränd. gegen- über Vorj.- monat		insge- samt	Veränd. gegen- über Vorj.- zeitr.	insge- samt	Veränd. gegen- über Vorj.- zeitr.	
	Anzahl	%	Anzahl	%	Tage	Anzahl	%	Anzahl	%	Tage
	Harz und Harzvorland									
Zusammen	91 284	-8,8	236 282	-15,5	2,6	284 982	0,9	757 790	-2,3	2,7
Deutschland	88 064	-9,0	227 890	-16,0	2,6	276 877	0,9	736 855	-2,5	2,7
Ausland	3 220	-5,6	8 392	3,3	2,6	8 105	-0,2	20 935	3,9	2,6
Europa	2 737	-11,1	7 407	-2,0	2,7	6 991	-3,5	18 518	-0,2	2,6
Belgien	80	-18,4	146	-14,1	1,8	213	-10,1	505	7,2	2,4
Bulgarien	2	-96,2	2	-99,2	1,0	6	-91,2	7	-97,9	1,2
Dänemark	544	1,5	1 561	2,6	2,9	1 196	23,8	3 410	22,8	2,9
Estland	3	-40,0	11	-35,3	3,7	17	240,0	38	123,5	2,2
Finnland	19	58,3	37	32,1	1,9	37	-7,5	69	-40,0	1,9
Frankreich	59	-4,8	114	-16,8	1,9	164	-3,5	301	-21,6	1,8
Griechenland	1	-	1	-	1,0	8	14,3	16	-15,8	2,0
Irland	11	10,0	15	15,4	1,4	20	-23,1	33	-41,1	1,7
Island	1	-83,3	5	-72,2	5,0	4	-60,0	15	-55,9	3,8
Italien	42	55,6	74	89,7	1,8	140	28,4	330	72,8	2,4
Kroatien	-	-100,0	-	-100,0	-	10	-28,6	15	-83,3	1,5
Lettland	22	175,0	66	407,7	3,0	42	223,1	126	530,0	3,0
Litauen	19	-9,5	52	23,8	2,7	35	-50,7	164	-3,5	4,7
Luxemburg	7	-65,0	11	-79,2	1,6	43	-21,8	80	-30,4	1,9
Malta	1	-	12	-	12,0	5	-	17	-	3,4
Niederlande	698	16,5	1 624	21,1	2,3	1 609	14,9	3 992	31,4	2,5
Norwegen	29	-6,5	56	-22,2	1,9	89	32,8	169	24,3	1,9
Österreich	167	-18,1	410	-14,6	2,5	460	-18,0	1 090	-27,0	2,4
Polen	253	-18,1	544	-32,1	2,2	659	-4,2	1 592	-28,5	2,4
Portugal	8	60,0	12	-7,7	1,5	14	-30,0	19	-32,1	1,4
Rumänien	6	-68,4	98	180,0	16,3	80	23,1	350	165,2	4,4
Russische Föderation	4	-97,1	6	-95,7	1,5	29	-84,1	44	-76,7	1,5
Schweden	67	-16,3	130	-12,8	1,9	146	-20,2	298	-16,8	2,0
Schweiz	279	16,3	613	13,3	2,2	600	16,1	1 246	6,9	2,1
Slowakei	72	71,4	177	115,9	2,5	197	64,2	463	119,4	2,4
Slowenien	13	116,7	60	400,0	4,6	27	285,7	140	976,9	5,2
Spanien	30	-44,4	945	23,2	31,5	132	-41,1	1 908	-14,1	14,5
Tschechische Republik	78	-47,7	127	-51,0	1,6	189	-34,4	348	-21,3	1,8
Türkei	18	100,0	27	107,7	1,5	44	120,0	86	230,8	2,0
Ukraine	31	34,8	53	103,8	1,7	141	58,4	249	96,1	1,8
Ungarn	16	-72,9	42	-49,4	2,6	34	-69,1	76	-66,5	2,2
Vereinigtes Königreich	109	-26,8	285	-8,4	2,6	352	-10,9	922	-7,9	2,6
Zypern	5	-	5	-	1,0	5	-54,5	5	-61,5	1,0
Sonstige europäische Länder	43	-59,0	86	-37,2	2,0	244	-51,5	395	-45,6	1,6

**Noch 8. Ankünfte, Übernachtungen und Aufenthaltsdauer der Gäste in Beherbergungsbetrieben (einschl. Camping)
nach Reisegebieten und Herkunftsländern**

Land Reisegebiet ----- Herkunftsland	April 2024					Januar bis April 2024				
	Ankünfte		Übernachtungen		durch- schn. Aufent- halts- dauer	Ankünfte		Übernachtungen		durch- schn. Aufent- halts- dauer
	insge- samt	Veränd. gegen- über Vorj.- monat	insge- samt	Veränd. gegen- über Vorj.- monat		insge- samt	Veränd. gegen- über Vorj.- zeitr.	insge- samt	Veränd. gegen- über Vorj.- zeitr.	
	Anzahl	%	Anzahl	%	Tage	Anzahl	%	Anzahl	%	Tage
	Harz und Harzvorland									
Afrika	7	40,0	20	100,0	2,9	15	-16,7	35	34,6	2,3
Südafrika	5	-	13	-	2,6	7	250,0	20	900,0	2,9
Sonstige afrikanische Länder	2	-60,0	7	-30,0	3,5	8	-50,0	15	-37,5	1,9
Asien	130	17,1	261	43,4	2,0	292	27,0	770	88,7	2,6
Arabische Golfstaaten	7	250,0	13	333,3	1,9	20	185,7	66	560,0	3,3
China (einschl. Hongkong)	43	115,0	76	117,1	1,8	82	156,3	308	413,3	3,8
Indien	1	-50,0	3	-40,0	3,0	22	175,0	53	103,8	2,4
Israel	15	-46,4	53	-10,2	3,5	21	-44,7	73	2,8	3,5
Japan	24	33,3	41	46,4	1,7	40	37,9	81	97,6	2,0
Korea, Republik	13	333,3	26	766,7	2,0	25	31,6	46	-16,4	1,8
Taiwan	8	700,0	9	800,0	1,1	28	40,0	40	25,0	1,4
Sonstige asiatische Länder	19	-48,6	40	-16,7	2,1	54	-29,9	103	-8,8	1,9
Amerika	161	45,0	312	62,5	1,9	416	35,1	800	36,3	1,9
Kanada	35	400,0	76	442,9	2,2	60	100,0	117	91,8	2,0
Vereinigte Staaten	102	45,7	200	66,7	2,0	265	33,8	506	34,6	1,9
Sonstige nordamerik. Länder	-	-	-	-	-	2	-50,0	6	-25,0	3,0
Mittelamerika/Karibik	3	-82,4	4	-86,2	1,3	25	-24,2	48	-11,1	1,9
Brasilien	12	-14,3	21	-16,0	1,8	28	12,0	47	-21,7	1,7
Sonstige südamerik. Länder	9	200,0	11	175,0	1,2	36	100,0	76	171,4	2,1
Australien, Ozeanien	22	-	69	60,5	3,1	50	6,4	110	14,6	2,2
Australien	21	5,0	65	62,5	3,1	47	17,5	102	21,4	2,2
Neuseeland, Ozeanien	1	-50,0	4	33,3	4,0	3	-57,1	8	-33,3	2,7
Ohne Angaben	163	101,2	323	141,0	2,0	341	24,0	702	50,3	2,1

**Noch 8. Ankünfte, Übernachtungen und Aufenthaltsdauer der Gäste in Beherbergungsbetrieben (einschl. Camping)
nach Reisegebieten und Herkunftsländern**

Land Reisegebiet ----- Herkunftsland	April 2024					Januar bis April 2024				
	Ankünfte		Übernachtungen		durch- schn. Aufent- halts- dauer	Ankünfte		Übernachtungen		durch- schn. Aufent- halts- dauer
	insge- samt	Veränd. gegen- über Vorj.- monat	insge- samt	Veränd. gegen- über Vorj.- monat		insge- samt	Veränd. gegen- über Vorj.- zeitr.	insge- samt	Veränd. gegen- über Vorj.- zeitr.	
	Anzahl	%	Anzahl	%	Tage	Anzahl	%	Anzahl	%	Tage
	Halle, Saale, Unstrut									
Zusammen	55 199	-7,7	124 302	-8,7	2,3	176 859	0,2	397 987	-0,1	2,3
Deutschland	51 630	-5,9	115 145	-8,6	2,2	163 340	2,4	363 918	0,2	2,2
Ausland	3 569	-27,7	9 157	-11,1	2,6	13 519	-20,2	34 069	-2,8	2,5
Europa	3 191	-26,9	8 365	-9,6	2,6	12 065	-18,1	31 360	-0,2	2,6
Belgien	70	-30,7	138	-30,3	2,0	330	-4,3	707	18,2	2,1
Bulgarien	22	-4,3	35	-46,2	1,6	72	-	136	-54,1	1,9
Dänemark	236	-49,1	376	-51,2	1,6	1 274	-30,8	1 606	-33,2	1,3
Estland	3	-	6	-	2,0	15	66,7	23	109,1	1,5
Finnland	47	80,8	92	27,8	2,0	137	-4,2	296	-13,2	2,2
Frankreich	158	15,3	322	23,8	2,0	424	-14,3	972	-18,0	2,3
Griechenland	20	300,0	31	93,8	1,6	50	25,0	81	14,1	1,6
Irland	5	-73,7	8	-68,0	1,6	154	111,0	325	190,2	2,1
Island	13	333,3	28	366,7	2,2	52	116,7	78	90,2	1,5
Italien	92	-38,3	141	-47,8	1,5	634	9,1	903	-6,9	1,4
Kroatien	26	-10,3	199	0,5	7,7	68	-40,4	362	-38,9	5,3
Lettland	13	-	19	-51,3	1,5	28	-3,4	51	-37,8	1,8
Litauen	8	-61,9	10	-60,0	1,3	50	-10,7	80	17,6	1,6
Luxemburg	18	12,5	33	-10,8	1,8	50	19,0	70	-7,9	1,4
Malta	4	100,0	9	-25,0	2,3	4	33,3	9	-30,8	2,3
Niederlande	412	2,5	719	22,3	1,7	1 133	-11,0	2 024	-3,6	1,8
Norwegen	21	-60,4	42	-31,1	2,0	96	-8,6	162	38,5	1,7
Österreich	243	-39,4	507	-31,5	2,1	864	-19,9	2 113	11,5	2,4
Polen	500	-13,6	2 427	71,4	4,9	2 218	-11,0	10 115	46,2	4,6
Portugal	14	40,0	17	6,3	1,2	61	29,8	82	-30,5	1,3
Rumänien	48	-40,0	225	-5,9	4,7	163	-37,8	523	-21,6	3,2
Russische Föderation	8	-27,3	17	30,8	2,1	45	-39,2	84	-28,2	1,9
Schweden	233	2,6	615	5,3	2,6	615	0,2	1 188	7,0	1,9
Schweiz	291	3,6	570	2,3	2,0	833	4,0	1 459	-2,7	1,8
Slowakei	70	-35,2	194	-54,1	2,8	211	-27,7	752	-47,1	3,6
Slowenien	9	-88,0	11	-95,3	1,2	87	-33,1	340	-24,4	3,9
Spanien	50	-44,4	299	69,9	6,0	216	-77,4	812	-38,2	3,8
Tschechische Republik	134	-15,2	218	-25,1	1,6	762	3,7	2 872	21,0	3,8
Türkei	13	-67,5	22	-68,6	1,7	81	-39,6	139	-51,1	1,7
Ukraine	108	-28,0	319	-48,9	3,0	307	-22,7	640	-42,4	2,1
Ungarn	63	5,0	252	104,9	4,0	159	-13,6	585	53,5	3,7
Vereinigtes Königreich	82	-50,3	124	-50,0	1,5	371	-19,7	636	-8,2	1,7
Zypern	2	-33,3	5	-50,0	2,5	6	-45,5	9	-71,0	1,5
Sonstige europäische Länder	155	-66,5	335	-60,3	2,2	495	-39,6	1 126	-42,3	2,3

**Noch 8. Ankünfte, Übernachtungen und Aufenthaltsdauer der Gäste in Beherbergungsbetrieben (einschl. Camping)
nach Reisegebieten und Herkunftsländern**

Land Reisegebiet ----- Herkunftsland	April 2024					Januar bis April 2024				
	Ankünfte		Übernachtungen		durch- schn. Aufent- halts- dauer	Ankünfte		Übernachtungen		durch- schn. Aufent- halts- dauer
	insge- samt	Veränd. gegen- über Vorj.- monat	insge- samt	Veränd. gegen- über Vorj.- monat		insge- samt	Veränd. gegen- über Vorj.- zeitr.	insge- samt	Veränd. gegen- über Vorj.- zeitr.	
	Anzahl	%	Anzahl	%	Tage	Anzahl	%	Anzahl	%	Tage
	Halle, Saale, Unstrut									
Afrika	8	-66,7	21	-66,7	2,6	95	48,4	231	46,2	2,4
Südafrika	-	-100,0	-	-100,0	-	3	-75,0	3	-80,0	1,0
Sonstige afrikanische Länder	8	-55,6	21	-63,2	2,6	92	76,9	228	59,4	2,5
Asien	130	-37,2	281	-24,1	2,2	499	-40,4	1 020	-19,1	2,0
Arabische Golfstaaten	7	-12,5	20	-16,7	2,9	61	-17,6	113	-	1,9
China (einschl. Hongkong)	72	227,3	126	270,6	1,8	164	30,2	283	53,8	1,7
Indien	6	200,0	19	533,3	3,2	39	11,4	118	118,5	3,0
Israel	2	-92,9	4	-91,5	2,0	13	-81,4	36	-67,6	2,8
Japan	10	-80,0	11	-80,7	1,1	52	-68,9	84	-57,4	1,6
Korea, Republik	8	-33,3	16	33,3	2,0	11	-52,2	19	-26,9	1,7
Taiwan	1	-83,3	2	-86,7	2,0	5	-66,7	7	-75,0	1,4
Sonstige asiatische Länder	24	-69,6	83	-53,4	3,5	154	-52,9	360	-34,3	2,3
Amerika	202	4,1	438	23,7	2,2	611	-25,0	1 138	-16,3	1,9
Kanada	18	28,6	37	164,3	2,1	35	-67,6	58	-57,4	1,7
Vereinigte Staaten	112	-21,7	210	-25,5	1,9	422	-28,0	740	-27,8	1,8
Sonstige nordamerik. Länder	19	-	46	-	2,4	49	600,0	92	**	1,9
Mittelamerika/Karibik	30	57,9	82	173,3	2,7	50	-12,3	118	10,3	2,4
Brasilien	17	466,7	56	833,3	3,3	32	88,2	88	175,0	2,8
Sonstige südamerik. Länder	6	-60,0	7	-68,2	1,2	23	-42,5	42	-20,8	1,8
Australien, Ozeanien	4	-88,6	7	-85,7	1,8	147	129,7	170	115,2	1,2
Australien	3	-76,9	6	-72,7	2,0	145	367,7	168	309,8	1,2
Neuseeland, Ozeanien	1	-95,5	1	-96,3	1,0	2	-93,9	2	-94,7	1,0
Ohne Angaben	34	-69,9	45	-78,7	1,3	102	-76,6	150	-81,0	1,5

**Noch 8. Ankünfte, Übernachtungen und Aufenthaltsdauer der Gäste in Beherbergungsbetrieben (einschl. Camping)
nach Reisegebieten und Herkunftsländern**

Land Reisegebiet ----- Herkunftsland	April 2024					Januar bis April 2024				
	Ankünfte		Übernachtungen		durch- schn. Aufent- halts- dauer	Ankünfte		Übernachtungen		durch- schn. Aufent- halts- dauer
	insge- samt	Veränd. gegen- über Vorj.- monat	insge- samt	Veränd. gegen- über Vorj.- monat		insge- samt	Veränd. gegen- über Vorj.- zeitr.	insge- samt	Veränd. gegen- über Vorj.- zeitr.	
	Anzahl	%	Anzahl	%	Tage	Anzahl	%	Anzahl	%	Tage
	Anhalt-Wittenberg									
Zusammen	38 194	1,0	93 381	-3,6	2,4	115 975	10,6	295 438	7,0	2,5
Deutschland	34 872	0,1	86 870	-4,3	2,5	104 958	10,4	272 675	7,0	2,6
Ausland	3 322	12,2	6 511	6,4	2,0	11 017	12,6	22 763	6,0	2,1
Europa	2 827	18,8	5 745	8,6	2,0	9 604	12,7	20 730	4,5	2,2
Belgien	57	35,7	67	-24,7	1,2	175	37,8	262	23,0	1,5
Bulgarien	10	-9,1	34	-19,0	3,4	26	30,0	62	12,7	2,4
Dänemark	100	-19,4	161	-14,4	1,6	852	15,1	1 123	16,0	1,3
Estland	5	-61,5	12	-25,0	2,4	26	62,5	36	89,5	1,4
Finnland	82	203,7	110	71,9	1,3	164	102,5	285	135,5	1,7
Frankreich	89	-19,8	196	-7,1	2,2	331	-33,8	585	-46,5	1,8
Griechenland	88	**	173	**	2,0	106	657,1	203	712,0	1,9
Irland	13	85,7	17	54,5	1,3	38	2,7	52	-40,2	1,4
Island	-	-	-	-	-	-	-	-	-	-
Italien	94	14,6	131	-8,4	1,4	318	-35,5	459	-42,0	1,4
Kroatien	8	-27,3	11	-57,7	1,4	37	-9,8	122	1,7	3,3
Lettland	7	-91,0	11	-92,7	1,6	28	-71,1	41	-78,3	1,5
Litauen	40	207,7	68	353,3	1,7	70	133,3	109	186,8	1,6
Luxemburg	8	100,0	13	160,0	1,6	40	66,7	46	27,8	1,2
Malta	-	-	-	-	-	-	-	-	-	-
Niederlande	285	20,8	465	-2,9	1,6	763	27,2	1 375	11,9	1,8
Norwegen	29	-27,5	43	-14,0	1,5	86	32,3	168	115,4	2,0
Österreich	204	-4,2	452	13,9	2,2	670	-1,9	1 272	6,4	1,9
Polen	528	12,1	1 273	-0,5	2,4	2 322	11,3	5 843	9,5	2,5
Portugal	58	625,0	184	475,0	3,2	126	530,0	337	524,1	2,7
Rumänien	36	71,4	273	60,6	7,6	135	-10,6	1 067	-34,6	7,9
Russische Föderation	3	-50,0	3	-50,0	1,0	19	-52,5	37	-30,2	1,9
Schweden	216	74,2	255	56,4	1,2	629	11,5	831	4,9	1,3
Schweiz	204	-14,6	366	-23,9	1,8	484	2,3	890	-0,6	1,8
Slowakei	61	144,0	186	295,7	3,0	301	70,1	858	175,0	2,9
Slowenien	18	50,0	73	108,6	4,1	71	-37,7	344	3,9	4,8
Spanien	73	192,0	90	130,8	1,2	171	90,0	221	66,2	1,3
Tschechische Republik	157	1,3	350	6,1	2,2	542	44,1	1 290	47,8	2,4
Türkei	11	450,0	32	255,6	2,9	36	-2,7	65	-55,5	1,8
Ukraine	25	-35,9	94	80,8	3,8	263	136,9	396	132,9	1,5
Ungarn	71	-37,7	180	-69,0	2,5	202	-34,0	1 354	-34,3	6,7
Vereinigtes Königreich	67	8,1	86	-	1,3	266	14,7	345	-3,4	1,3
Zypern	-	-	-	-	-	1	-	1	-	1,0
Sonstige europäische Länder	180	200,0	336	277,5	1,9	306	70,9	651	49,0	2,1

**Noch 8. Ankünfte, Übernachtungen und Aufenthaltsdauer der Gäste in Beherbergungsbetrieben (einschl. Camping)
nach Reisegebieten und Herkunftsländern**

Land Reisegebiet ----- Herkunftsland	April 2024					Januar bis April 2024				
	Ankünfte		Übernachtungen		durch- schn. Aufent- halts- dauer	Ankünfte		Übernachtungen		durch- schn. Aufent- halts- dauer
	insge- samt	Veränd. gegen- über Vorj.- monat	insge- samt	Veränd. gegen- über Vorj.- monat		insge- samt	Veränd. gegen- über Vorj.- zeitr.	insge- samt	Veränd. gegen- über Vorj.- zeitr.	
	Anzahl	%	Anzahl	%	Tage	Anzahl	%	Anzahl	%	Tage
	Anhalt-Wittenberg									
Afrika	1	-93,3	1	-95,8	1,0	20	-13,0	34	3,0	1,7
Südafrika	-	-100,0	-	-100,0	-	2	-50,0	12	140,0	6,0
Sonstige afrikanische Länder	1	-91,7	1	-95,2	1,0	18	-5,3	22	-21,4	1,2
Asien	253	2,8	337	0,6	1,3	622	26,9	840	30,2	1,4
Arabische Golfstaaten	4	-33,3	8	-63,6	2,0	10	-65,5	19	-58,7	1,9
China (einschl. Hongkong)	20	-9,1	61	134,6	3,1	48	54,8	91	145,9	1,9
Indien	3	200,0	4	300,0	1,3	3	200,0	4	300,0	1,3
Israel	5	66,7	5	25,0	1,0	21	162,5	22	120,0	1,0
Japan	4	-55,6	7	-36,4	1,8	52	92,6	71	129,0	1,4
Korea, Republik	193	62,2	215	24,3	1,1	344	67,8	390	29,6	1,1
Taiwan	2	-50,0	2	-50,0	1,0	2	-50,0	2	-50,0	1,0
Sonstige asiatische Länder	22	-73,2	35	-62,8	1,6	142	-23,2	241	12,1	1,7
Amerika	227	35,1	402	57,6	1,8	658	54,5	971	73,1	1,5
Kanada	32	128,6	37	42,3	1,2	56	250,0	86	196,6	1,5
Vereinigte Staaten	135	-0,7	191	-7,7	1,4	497	42,0	641	40,9	1,3
Sonstige nordamerik. Länder	-	-	-	-	-	1	-	1	-	1,0
Mittelamerika/Karibik	9	80,0	10	66,7	1,1	17	88,9	19	58,3	1,1
Brasilien	16	100,0	39	254,5	2,4	36	-12,2	77	60,4	2,1
Sonstige südamerik. Länder	35	600,0	125	**	3,6	51	410,0	147	764,7	2,9
Australien, Ozeanien	5	-84,4	11	-77,1	2,2	47	-2,1	98	53,1	2,1
Australien	5	-84,4	5	-89,6	1,0	45	-	90	47,5	2,0
Neuseeland, Ozeanien	-	-	6	-	-	2	-33,3	8	166,7	4,0
Ohne Angaben	9	-92,6	15	-90,9	1,7	66	-75,6	90	-73,3	1,4

**Noch 8. Ankünfte, Übernachtungen und Aufenthaltsdauer der Gäste in Beherbergungsbetrieben (einschl. Camping)
nach Reisegebieten und Herkunftsländern**

Land Reisegebiet ----- Herkunftsland	April 2024					Januar bis April 2024				
	Ankünfte		Übernachtungen		durch- schn. Aufent- halts- dauer	Ankünfte		Übernachtungen		durch- schn. Aufent- halts- dauer
	insge- samt	Veränd. gegen- über Vorj.- monat	insge- samt	Veränd. gegen- über Vorj.- monat		insge- samt	Veränd. gegen- über Vorj.- zeitr.	insge- samt	Veränd. gegen- über Vorj.- zeitr.	
	Anzahl	%	Anzahl	%	Tage	Anzahl	%	Anzahl	%	Tage
	Magdeburg, Börde-Elbe-Heide									
Zusammen	67 764	1,1	155 185	3,1	2,3	216 525	4,7	509 848	5,1	2,4
Deutschland	62 170	2,1	142 855	3,6	2,3	197 805	4,5	458 122	3,3	2,3
Ausland	5 594	-9,2	12 330	-1,5	2,2	18 720	6,4	51 726	24,0	2,8
Europa	5 112	-11,4	11 299	-3,7	2,2	17 372	5,2	48 488	22,9	2,8
Belgien	163	6,5	261	6,1	1,6	653	34,1	1 111	11,2	1,7
Bulgarien	34	17,2	175	146,5	5,1	156	41,8	806	33,4	5,2
Dänemark	200	-18,0	373	-11,4	1,9	1 031	-7,7	1 666	-13,4	1,6
Estland	12	-62,5	18	-59,1	1,5	42	-30,0	63	-32,3	1,5
Finnland	51	75,9	82	74,5	1,6	137	16,1	264	-22,4	1,9
Frankreich	150	3,4	288	39,8	1,9	391	-6,0	672	-20,3	1,7
Griechenland	2	-75,0	3	-82,4	1,5	58	-34,8	95	-68,2	1,6
Irland	24	26,3	44	-30,2	1,8	62	12,7	137	13,2	2,2
Island	1	-50,0	1	-80,0	1,0	9	-10,0	14	-17,6	1,6
Italien	165	61,8	360	122,2	2,2	483	33,4	1 152	22,3	2,4
Kroatien	19	-36,7	182	130,4	9,6	93	-	463	51,3	5,0
Lettland	26	-45,8	53	-33,8	2,0	88	-4,3	143	-12,8	1,6
Litauen	194	-32,9	209	-54,7	1,1	367	-15,6	409	-63,2	1,1
Luxemburg	22	29,4	31	19,2	1,4	65	25,0	109	31,3	1,7
Malta	1	-50,0	2	-	2,0	1	-75,0	2	-80,0	2,0
Niederlande	914	-20,2	1 385	-32,8	1,5	2 856	3,9	4 201	-6,4	1,5
Norwegen	36	-20,0	51	-17,7	1,4	193	54,4	268	38,9	1,4
Österreich	350	-2,5	759	-2,1	2,2	1 160	10,8	3 013	22,5	2,6
Polen	973	-7,9	3 023	36,1	3,1	3 461	3,2	19 383	135,5	5,6
Portugal	42	-	158	-	3,8	125	89,4	1 299	170,1	10,4
Rumänien	51	-25,0	502	-26,1	9,8	267	-20,5	1 389	-52,2	5,2
Russische Föderation	17	-39,3	22	-74,4	1,3	75	-10,7	215	-10,8	2,9
Schweden	102	-4,7	140	-19,5	1,4	330	8,2	487	-9,5	1,5
Schweiz	233	-23,9	467	-41,0	2,0	698	2,0	1 453	-15,9	2,1
Slowakei	64	1,6	207	-8,4	3,2	171	-19,7	869	-39,9	5,1
Slowenien	14	-56,3	45	-79,5	3,2	80	-33,9	242	-69,3	3,0
Spanien	70	-41,2	187	-44,7	2,7	254	-57,8	670	-35,3	2,6
Tschechische Republik	169	-11,1	251	-27,0	1,5	520	-4,4	1 157	-10,5	2,2
Türkei	19	-	32	3,2	1,7	114	12,9	233	-1,7	2,0
Ukraine	79	-33,6	109	-19,3	1,4	387	-24,3	528	-35,5	1,4
Ungarn	53	15,2	213	17,0	4,0	176	-34,6	613	-25,5	3,5
Vereinigtes Königreich	297	-19,9	489	-22,4	1,6	993	5,0	1 845	3,9	1,9
Zypern	-	-100,0	-	-100,0	-	7	-	13	-31,6	1,9
Sonstige europäische Länder	565	3,5	1 177	39,6	2,1	1 869	96,3	3 504	67,3	1,9

**Noch 8. Ankünfte, Übernachtungen und Aufenthaltsdauer der Gäste in Beherbergungsbetrieben (einschl. Camping)
nach Reisegebieten und Herkunftsländern**

Land Reisegebiet ----- Herkunftsland	April 2024					Januar bis April 2024				
	Ankünfte		Übernachtungen		durch- schn. Aufent- halts- dauer	Ankünfte		Übernachtungen		durch- schn. Aufent- halts- dauer
	insge- samt	Veränd. gegen- über Vorj.- monat	insge- samt	Veränd. gegen- über Vorj.- monat		insge- samt	Veränd. gegen- über Vorj.- zeitr.	insge- samt	Veränd. gegen- über Vorj.- zeitr.	
	Anzahl	%	Anzahl	%	Tage	Anzahl	%	Anzahl	%	Tage
	Magdeburg, Elbe-Börde-Heide									
Afrika	31	121,4	58	52,6	1,9	87	210,7	190	93,9	2,2
Südafrika	7	600,0	20	900,0	2,9	10	233,3	27	575,0	2,7
Sonstige afrikanische Länder	24	84,6	38	5,6	1,6	77	208,0	163	73,4	2,1
Asien	158	42,3	411	67,8	2,6	464	51,6	1 065	49,4	2,3
Arabische Golfstaaten	10	42,9	52	173,7	5,2	35	-16,7	126	8,6	3,6
China (einschl. Hongkong)	58	70,6	121	132,7	2,1	142	111,9	292	158,4	2,1
Indien	15	87,5	48	200,0	3,2	44	100,0	110	111,5	2,5
Israel	11	57,1	25	212,5	2,3	23	15,0	46	35,3	2,0
Japan	12	-33,3	22	-56,9	1,8	52	4,0	141	33,0	2,7
Korea, Republik	12	140,0	24	380,0	2,0	22	83,3	40	233,3	1,8
Taiwan	7	-22,2	10	-	1,4	13	8,3	18	12,5	1,4
Sonstige asiatische Länder	33	43,5	109	29,8	3,3	133	64,2	292	10,6	2,2
Amerika	182	-1,6	346	-8,2	1,9	524	5,9	1 453	36,8	2,8
Kanada	10	11,1	20	-50,0	2,0	34	6,3	154	43,9	4,5
Vereinigte Staaten	154	6,9	292	11,0	1,9	403	9,5	1 013	46,0	2,5
Sonstige nordamerik. Länder	-	-	-	-	-	-	-	-	-	-
Mittelamerika/Karibik	9	-30,8	13	-50,0	1,4	23	-30,3	31	-69,0	1,3
Brasilien	3	-66,7	14	-12,5	4,7	28	21,7	93	126,8	3,3
Sonstige südamerik. Länder	6	-40,0	7	-78,1	1,2	36	-7,7	162	35,0	4,5
Australien, Ozeanien	20	-16,7	70	89,2	3,5	62	40,9	187	163,4	3,0
Australien	19	35,7	69	200,0	3,6	39	21,9	128	132,7	3,3
Neuseeland, Ozeanien	1	-90,0	1	-92,9	1,0	23	91,7	59	268,8	2,6
Ohne Angaben	91	56,9	146	71,8	1,6	211	5,5	343	5,9	1,6

**Noch 8. Ankünfte, Übernachtungen und Aufenthaltsdauer der Gäste in Beherbergungsbetrieben (einschl. Camping)
nach Reisegebieten und Herkunftsländern**

Land Reisegebiet ----- Herkunftsland	April 2024					Januar bis April 2024				
	Ankünfte		Übernachtungen		durch- schn. Aufent- halts- dauer	Ankünfte		Übernachtungen		durch- schn. Aufent- halts- dauer
	insge- samt	Veränd. gegen- über Vorj.- monat	insge- samt	Veränd. gegen- über Vorj.- monat		insge- samt	Veränd. gegen- über Vorj.- zeitr.	insge- samt	Veränd. gegen- über Vorj.- zeitr.	
	Anzahl	%	Anzahl	%	Tage	Anzahl	%	Anzahl	%	Tage
	Altmark									
Zusammen	20 365	2,2	55 440	5,3	2,7	57 090	4,1	163 187	6,2	2,9
Deutschland	19 493	0,7	52 068	3,7	2,7	54 775	3,5	151 167	5,0	2,8
Ausland	872	56,3	3 372	37,8	3,9	2 315	21,9	12 020	24,9	5,2
Europa	694	40,5	3 074	31,8	4,4	2 041	20,4	11 555	26,2	5,7
Belgien	22	83,3	47	161,1	2,1	38	-13,6	72	-8,9	1,9
Bulgarien	2	-86,7	2	-99,4	1,0	5	-91,2	5	-99,7	1,0
Dänemark	53	112,0	71	-33,0	1,3	243	262,7	878	359,7	3,6
Estland	-	-100,0	-	-100,0	-	11	**	76	**	6,9
Finnland	36	16,1	154	23,2	4,3	45	15,4	166	20,3	3,7
Frankreich	10	-33,3	12	-40,0	1,2	46	7,0	110	107,5	2,4
Griechenland	-	-	-	-	-	-	-100,0	-	-100,0	-
Irland	2	-75,0	3	-88,9	1,5	4	-63,6	5	-84,4	1,3
Island	3	-	5	-	1,7	3	200,0	5	400,0	1,7
Italien	15	25,0	33	10,0	2,2	54	12,5	117	-8,6	2,2
Kroatien	-	-	-	-	-	6	-64,7	49	-83,5	8,2
Lettland	1	-50,0	1	-50,0	1,0	42	**	235	**	5,6
Litauen	7	-	9	-	1,3	23	-	181	-1,6	7,9
Luxemburg	-	-	-	-	-	4	100,0	4	-	1,0
Malta	2	-	2	-	1,0	2	-	2	-	1,0
Niederlande	182	124,7	510	207,2	2,8	372	57,6	954	113,9	2,6
Norwegen	12	**	41	**	3,4	27	800,0	64	966,7	2,4
Österreich	30	57,9	34	17,2	1,1	77	-21,4	116	-36,6	1,5
Polen	87	-25,6	1 101	4,2	12,7	367	-43,5	4 532	-10,3	12,3
Portugal	6	-33,3	15	-21,1	2,5	27	3,8	58	-13,4	2,1
Rumänien	11	**	39	**	3,5	35	52,2	139	131,7	4,0
Russische Föderation	-	-	-	-	-	-	-100,0	-	-100,0	-
Schweden	31	82,4	70	233,3	2,3	56	69,7	113	140,4	2,0
Schweiz	33	22,2	68	94,3	2,1	68	15,3	126	11,5	1,9
Slowakei	19	-13,6	32	45,5	1,7	189	490,6	823	**	4,4
Slowenien	11	-	217	-	19,7	47	487,5	1 003	**	21,3
Spanien	9	800,0	9	800,0	1,0	15	50,0	23	130,0	1,5
Tschechische Republik	43	22,9	166	-23,9	3,9	77	-7,2	509	57,6	6,6
Türkei	3	50,0	12	500,0	4,0	3	50,0	12	500,0	4,0
Ukraine	37	311,1	367	**	9,9	72	323,5	1 014	**	14,1
Ungarn	8	100,0	24	200,0	3,0	17	142,9	40	166,7	2,4
Vereinigtes Königreich	14	-46,2	21	-47,5	1,5	46	15,0	77	13,2	1,7
Zypern	1	-	1	-	1,0	1	-	1	-	1,0
Sonstige europäische Länder	4	-	8	-	2,0	19	137,5	46	318,2	2,4

**Noch 8. Ankünfte, Übernachtungen und Aufenthaltsdauer der Gäste in Beherbergungsbetrieben (einschl. Camping)
nach Reisegebieten und Herkunftsländern**

Land Reisegebiet ----- Herkunftsland	April 2024					Januar bis April 2024				
	Ankünfte		Übernachtungen		durch- schn. Aufent- halts- dauer	Ankünfte		Übernachtungen		durch- schn. Aufent- halts- dauer
	insge- sammt	Veränd. gegen- über Vorj.- monat	insge- sammt	Veränd. gegen- über Vorj.- monat		insge- sammt	Veränd. gegen- über Vorj.- zeitr.	insge- sammt	Veränd. gegen- über Vorj.- zeitr.	
	Anzahl	%	Anzahl	%	Tage	Anzahl	%	Anzahl	%	Tage
	Altmark									
Afrika	-	-	-	-	-	6	-	12	-	2,0
Südafrika	-	-	-	-	-	2	-	6	-	3,0
Sonstige afrikanische Länder	-	-	-	-	-	4	-	6	-	1,5
Asien	23	130,0	27	68,8	1,2	33	94,1	37	54,2	1,1
Arabische Golfstaaten	-	-	-	-	-	1	-	1	-	1,0
China (einschl. Hongkong)	-	-	-	-	-	-	-100,0	-	-100,0	-
Indien	2	-	2	-	1,0	2	-	2	-	1,0
Israel	-	-	-	-	-	7	133,3	7	133,3	1,0
Japan	19	-	19	-	1,0	19	-	19	-	1,0
Korea, Republik	-	-100,0	-	-100,0	-	-	-100,0	-	-100,0	-
Taiwan	-	-100,0	-	-100,0	-	2	-66,7	2	-83,3	1,0
Sonstige asiatische Länder	2	-	6	-	3,0	2	-33,3	6	50,0	3,0
Amerika	23	35,3	31	3,3	1,3	49	-15,5	88	-63,0	1,8
Kanada	2	-50,0	6	-40,0	3,0	9	-	25	-56,9	2,8
Vereinigte Staaten	13	8,3	16	-11,1	1,2	23	-37,8	39	-53,6	1,7
Sonstige nordamerik. Länder	3	-	4	-	1,3	3	-	4	-	1,3
Mittelamerika/Karibik	3	200,0	3	50,0	1,0	10	11,1	10	-87,7	1,0
Brasilien	-	-	-	-	-	-	-	-	-	-
Sonstige südamerik. Länder	2	-	2	-	1,0	4	33,3	10	-33,3	2,5
Australien, Ozeanien	-	-	-	-	-	3	200,0	5	400,0	1,7
Australien	-	-	-	-	-	1	-	1	-	1,0
Neuseeland, Ozeanien	-	-	-	-	-	2	100,0	4	300,0	2,0
Ohne Angaben	132	256,8	240	247,8	1,8	183	43,0	323	59,1	1,8

9. Beherbergungsbetriebe (einschl. Camping), darunter Hotels (ohne Hotel garnis), Schlafgelegenheiten und Auslastung der Kapazitäten für ausgewählte Gemeinden und touristische Zielorte

Gemeinde Betriebe gesamt dar. Hotels (ohne Hotels garnis)	April 2024							Jan. bis April 2024
	Betriebe			in den Betrieben angebotene Schlafgelegenheiten ¹				durch- schnitt- liche Aus- lastung
	ins- gesamt	darunter geöffnete		ins- gesamt	Verände- rung ge- genüber dem Vor- jahres- monat	durch- schnitt- liche Aus- lastung	nachrichtlich	
		zu- sammen	Verände- rung ge- genüber dem Vor- jahres- monat				maximales Angebot an Schlafge- legenheiten der letzten 13 Monate	
Anzahl		%	Anzahl	%		Anzahl	%	
Annaburg, Stadt	2	-	-
dar. Hotels (ohne Hotels garnis)	-	-	-	-	-	-	-	-
Arendsee (Altmark), Stadt	16	16	6,7	1 648	-0,2	28,6	1 938	20,3
dar. Hotels (ohne Hotels garnis)	4	4	33,3	175	25,9	25,9	175	19,9
Arnstein, Stadt	3	3	-
dar. Hotels (ohne Hotels garnis)	1	1	-
Aschersleben, Stadt	9	9	-	361	2,3	33,8	368	28,2
dar. Hotels (ohne Hotels garnis)	5	5	-	281	-1,4	34,5	288	27,5
Bad Bibra, Stadt	4	4	-
dar. Hotels (ohne Hotels garnis)	2	2	-
Bad Dürrenberg, Solestadt	4	4	-	146	-	37,6	147	26,9
dar. Hotels (ohne Hotels garnis)	3	3	-
Bad Lauchstädt, Goethestadt	5	5	-	132	-	26,0	132	38,7
dar. Hotels (ohne Hotels garnis)	1	1	-
Bad Schmiedeberg	10	8	-11,1	1 356	-4,9	54,0	1 495	62,2
dar. Hotels (ohne Hotels garnis)	3	3	-
Ballenstedt, Stadt	6	6	-14,3	233	-9,0	35,4	233	27,8
dar. Hotels (ohne Hotels garnis)	2	2	-
Barby, Stadt	5	4	-	239	-	79,8	319	68,4
dar. Hotels (ohne Hotels garnis)	-	-	-	-	-	-	-	-
Bernburg (Saale), Stadt	13	13	-	728	0,7	33,3	729	30,4
dar. Hotels (ohne Hotels garnis)	5	5	-
Bitterfeld-Wolfen, Stadt	13	13	8,3	1 270	12,9	25,5	1 270	18,3
dar. Hotels (ohne Hotels garnis)	6	6	-	333	-	34,5	333	27,4
Blankenburg (Harz), Stadt	21	19	11,8	1 219	6,9	42,8	1 277	41,5
dar. Hotels (ohne Hotels garnis)	9	7	-	509	-0,8	33,9	565	30,0
Burg, Stadt	6	6	-	357	6,9	29,8	359	29,9
dar. Hotels (ohne Hotels garnis)	2	2	-
Coswig (Anhalt), Stadt	7	7	-	804	-	14,6	804	10,4
dar. Hotels (ohne Hotels garnis)	2	2	-
Dessau-Roßlau, Stadt	24	24	-11,1	1 915	-7,8	29,8	1 929	24,7
dar. Hotels (ohne Hotels garnis)	7	7	-	985	-0,1	35,5	992	30,7
Eisleben, Lutherstadt	13	12	-	348	-5,4	47,5	379	28,4
dar. Hotels (ohne Hotels garnis)	6	6	-	224	-0,4	59,3	225	33,3
Falkenstein/Harz, Stadt	6	5	66,7	114	21,3	29,6	293	16,5
dar. Hotels (ohne Hotels garnis)	3	2	-
Flechtingen	5	5	-	454	-0,2	92,5	475	83,1
dar. Hotels (ohne Hotels garnis)	-	-	-	-	-	-	-	-
Freyburg (Unstrut), Stadt	12	12	33,3	465	8,4	34,2	465	25,4
dar. Hotels (ohne Hotels garnis)	7	7	-	363	-	38,2	363	28,6
Gardelegen, Hansestadt	12	11	-8,3	446	-22,3	28,6	600	22,3
dar. Hotels (ohne Hotels garnis)	3	3	-
Genthin, Stadt	9	9	-	320	-6,2	27,2	341	22,9
dar. Hotels (ohne Hotels garnis)	3	3	-

¹ Doppelbetten zählen als 2 Schlafgelegenheiten. Für Camping wird 1 Stellplatz in 4 Schlafgelegenheiten umgerechnet.

Noch 9. Beherbergungsbetriebe (einschl. Camping), darunter Hotels (ohne Hotels garnis), Schlafgelegenheiten und Auslastung der Kapazitäten für ausgewählte Gemeinden und touristische Zielorte

Gemeinde Betriebe gesamt dar. Hotels (ohne Hotels garnis)	April 2024							Jan. bis April 2024
	Betriebe			in den Betrieben angebotene Schlafgelegenheiten ¹				durchschnittliche Auslastung
	insgesamt	darunter geöffnete		insgesamt	Veränderung gegenüber dem Vorjahresmonat	durchschnittliche Auslastung	nachrichtlich	
		zusammen	Veränderung gegenüber dem Vorjahresmonat				maximales Angebot an Schlafgelegenheiten der letzten 13 Monate	
	Anzahl	%	Anzahl	%		Anzahl	%	
Gräfenhainichen, Stadt	5	5	-	307	1,3	6,1	307	8,4
dar. Hotels (ohne Hotels garnis)	1	1	-
Halberstadt, Stadt	15	14	-6,7	840	-5,0	33,7	1 005	30,4
dar. Hotels (ohne Hotels garnis)	8	8	-11,1	503	-7,7	42,4	515	34,7
Haldensleben, Stadt	9	9	12,5	438	48,0	28,1	440	19,6
dar. Hotels (ohne Hotels garnis)	3	3	-	56	-	28,3	56	29,6
Halle (Saale), Stadt	40	34	-	2 766	-2,6	43,0	3 168	36,4
dar. Hotels (ohne Hotels garnis)	13	11	-21,4	1 239	-19,5	34,0	1 360	30,8
Harzgerode, Stadt	13	12	-7,7	1 987	-0,7	14,1	2 037	12,3
dar. Hotels (ohne Hotels garnis)	5	5	-	526	-	40,2	530	34,6
Havelberg, Hansestadt	8	5	-	536	182,1	15,7	686	16,1
dar. Hotels (ohne Hotels garnis)	2	2	-
Hettstedt, Stadt	3	3	-	74	-	31,4	76	31,4
dar. Hotels (ohne Hotels garnis)	1	1	-
Hohenmölsen, Stadt	6	6	-	571	1,6	8,4	571	7,3
dar. Hotels (ohne Hotels garnis)	1	1	-
Ilseburg (Harz), Stadt	20	19	-	1 320	-2,7	27,3	1 390	23,5
dar. Hotels (ohne Hotels garnis)	8	7	-12,5	549	-6,6	47,5	601	41,0
Jessen (Elster), Stadt	5	5	-	127	5,8	33,9	128	30,3
dar. Hotels (ohne Hotels garnis)	3	3	-
Kalbe (Milde), Stadt	7	6	-14,3	378	-10,6	63,9	434	58,0
dar. Hotels (ohne Hotels garnis)	3	2	-33,3
Kamern	4	4	-
dar. Hotels (ohne Hotels garnis)	-	-	-	-	-	-	-	-
Kelbra (Kyffhäuser), Stadt	8	6	-	931	-	10,5	1 025	6,8
dar. Hotels (ohne Hotels garnis)	3	1	-
Kemberg, Stadt	11	10	11,1	1 249	11,3	12,4	1 316	8,9
dar. Hotels (ohne Hotels garnis)	2	2	-
Klötze, Stadt	5	5	-	115	6,5	23,9	117	19,1
dar. Hotels (ohne Hotels garnis)	3	3	-
Köthen (Anhalt), Stadt	6	6	-	230	9,5	21,6	231	17,6
dar. Hotels (ohne Hotels garnis)	2	2	-
Magdeburg, Landeshauptstadt	49	49	-2,0	6 407	0,2	34,4	6 495	32,0
dar. Hotels (ohne Hotels garnis)	20	20	-	3 622	1,2	38,5	3 681	32,8
Merseburg, Stadt	10	10	11,1	809	1,6	31,0	861	25,9
dar. Hotels (ohne Hotels garnis)	9	9	12,5
Naumburg (Saale), Stadt	50	46	-2,1	3 736	-0,4	33,9	3 933	29,0
dar. Hotels (ohne Hotels garnis)	15	14	-	601	0,7	23,9	730	17,1
Nebra (Unstrut), Stadt	3	3	-
dar. Hotels (ohne Hotels garnis)	2	2	-
Oberharz am Brocken, Stadt	40	38	-7,3	3 326	-2,1	19,4	3 409	17,0
dar. Hotels (ohne Hotels garnis)	13	13	-	728	4,6	26,4	752	25,4
Oranienbaum-Wörlitz, Stadt	13	11	-8,3	605	-5,3	35,6	665	29,3
dar. Hotels (ohne Hotels garnis)	6	5	-16,7	362	-8,6	45,0	396	40,0

¹ Doppelbetten zählen als 2 Schlafgelegenheiten. Für Camping wird 1 Stellplatz in 4 Schlafgelegenheiten umgerechnet.

Noch 9. Beherbergungsbetriebe (einschl. Camping), darunter Hotels (ohne Hotels garnis), Schlafgelegenheiten und Auslastung der Kapazitäten für ausgewählte Gemeinden und touristische Zielorte

Gemeinde Betriebe gesamt dar. Hotels (ohne Hotels garnis)	April 2024							Jan. bis April 2024
	Betriebe			in den Betrieben angebotene Schlafgelegenheiten ¹				durch- schnitt- liche Aus- lastung
	ins- gesamt	darunter geöffnete		ins- gesamt	Verände- rung ge- genüber dem Vor- jahres- monat	durch- schnitt- liche Aus- lastung	nachrichtlich	
		zu- sammen	Verände- rung ge- genüber dem Vor- jahres- monat				maximales Angebot an Schlafge- legenheiten der letzten 13 Monate	
Anzahl		%	Anzahl	%		Anzahl	%	
Oschersleben (Bode), Stadt	5	5	-	358	-0,3	25,7	359	15,1
dar. Hotels (ohne Hotels garnis)	2	2	-
Osterburg (Altmark), Hansestadt	3	3	-
dar. Hotels (ohne Hotels garnis)	2	2	-
Osterwieck, Stadt	4	4	-	85	-	25,5	85	24,0
dar. Hotels (ohne Hotels garnis)	3	3	-
Quedlinburg, Weiterbestadt	57	56	-3,4	2 933	-2,0	41,9	3 019	33,9
dar. Hotels (ohne Hotels garnis)	15	15	7,1	1 075	2,6	51,3	1 122	42,7
Querfurt, Stadt	4	4	-20,0
dar. Hotels (ohne Hotels garnis)	2	2	-33,3
Salzwedel, Hansestadt	5	5	-	185	-1,6	20,0	188	17,7
dar. Hotels (ohne Hotels garnis)	3	3	-
Sangerhausen, Stadt	13	13	18,2	406	21,2	23,1	406	19,5
dar. Hotels (ohne Hotels garnis)	1	1	-
Schollene	1	1	-
dar. Hotels (ohne Hotels garnis)	-	-	-	-	-	-	-	-
Schönebeck (Elbe), Stadt	16	16	-	1 358	4,7	33,3	1 363	28,6
dar. Hotels (ohne Hotels garnis)	4	4	-	208	8,3	29,0	210	23,3
Seegebiet Mansfelder Land	6	6	20,0	389	2,6	15,4	389	9,7
dar. Hotels (ohne Hotels garnis)	3	3	-
Staßfurt, Stadt	5	5	-	138	-	27,9	138	25,8
dar. Hotels (ohne Hotels garnis)	2	2	-
Stendal, Hansestadt	8	8	-	308	2,0	45,4	330	39,2
dar. Hotels (ohne Hotels garnis)	4	4	-	181	4,6	53,9	201	44,7
Südharz	14	12	-7,7	714	-3,0	37,6	863	30,8
dar. Hotels (ohne Hotels garnis)	8	6	-14,3	520	-2,3	44,9	606	37,6
Tangermünde, Stadt	15	15	7,1	952	8,7	33,3	957	25,7
dar. Hotels (ohne Hotels garnis)	5	5	-	509	9,5	36,3	514	30,8
Thale, Stadt	49	43	-2,3	2 874	-3,7	37,1	3 219	28,7
dar. Hotels (ohne Hotels garnis)	19	17	-5,6	1 062	-9,4	37,2	1 193	28,2
Wanzleben-Börde, Stadt	3	3	-	120	-	28,7	120	22,3
dar. Hotels (ohne Hotels garnis)	2	2	-
Weißenfels, Stadt	10	9	-10,0	303	-10,9	41,1	341	33,5
dar. Hotels (ohne Hotels garnis)	4	3	-25,0	156	-12,8	44,7	179	40,9
Wernigerode, Stadt	102	93	-4,1	6 111	-5,4	39,0	6 659	34,7
dar. Hotels (ohne Hotels garnis)	33	31	-3,1	2 884	0,6	46,2	2 935	40,3
Wittenberg, Lutherstadt	23	23	-	1 661	-1,0	25,6	1 776	19,7
dar. Hotels (ohne Hotels garnis)	11	11	-	917	-	33,0	974	26,1
Wolmirstedt, Stadt	4	4	-	204	8,5	30,7	204	21,4
dar. Hotels (ohne Hotels garnis)	2	2	-
Zahna-Elster, Stadt	3	3	-
dar. Hotels (ohne Hotels garnis)	-	-	-	-	-	-	-	-
Zeitz, Stadt	8	8	-	220	0,9	37,4	222	30,8
dar. Hotels (ohne Hotels garnis)	3	3	-
Zerbst/Anhalt, Stadt	15	13	-7,1	346	-2,8	15,5	414	10,3
dar. Hotels (ohne Hotels garnis)	3	3	-

¹ Doppelbetten zählen als 2 Schlafgelegenheiten. Für Camping wird 1 Stellplatz in 4 Schlafgelegenheiten umgerechnet.

**Noch 10. Ankünfte, Übernachtungen und Aufenthaltsdauer der Gäste in Beherbergungsbetrieben (einschl. Camping),
darunter Hotels (ohne Hotels garnis) für ausgewählte Gemeinden und touristische Zielorte**

Gemeinde Betriebe gesamt dar. Hotels (ohne Hotels garnis)	April 2024					Januar bis April 2024				
	Ankünfte		Übernachtungen		durch- schn. Aufent- halts- dauer	Ankünfte		Übernachtungen		durch- schn. Aufent- halts- dauer
	insge- samt	Veränd. gegen- über Vorj.- monat	insge- samt	Veränd. gegen- über Vorj.- monat		insge- samt	Veränd. gegen- über Vorj.- zeitr.	insge- samt	Veränd. gegen- über Vorj.- zeitr.	
	Anzahl	%	Anzahl	%	Tage	Anzahl	%	Anzahl	%	Tage
Gräfenhainichen, Stadt	287	65,9	565	20,0	2,0	739	65,0	1 751	39,6	2,4
dar. Hotels (o. Hotels garnis)
Halberstadt, Stadt	4 363	2,5	8 487	2,7	1,9	14 050	12,8	27 219	20,7	1,9
dar. Hotels (o. Hotels garnis)	3 363	4,1	6 395	6,1	1,9	11 093	12,2	21 131	21,2	1,9
Haldensleben, Stadt	1 625	52,3	3 686	70,8	2,3	3 752	24,4	8 101	47,2	2,2
dar. Hotels (o. Hotels garnis)	290	7,0	476	4,6	1,6	1 075	4,2	2 006	9,3	1,9
Halle (Saale), Stadt	19 987	-5,6	35 685	-6,8	1,8	70 151	1,6	124 445	5,5	1,8
dar. Hotels (o. Hotels garnis)	9 210	-22,4	12 648	-30,0	1,4	38 674	1,8	54 019	-1,2	1,4
Harzgerode, Stadt	3 069	-6,1	8 420	-18,7	2,7	9 079	13,4	25 814	8,9	2,8
dar. Hotels (o. Hotels garnis)	2 287	-8,5	6 351	-15,5	2,8	7 900	14,1	21 969	10,5	2,8
Havelberg, Hansestadt	1 272	25,8	2 528	40,3	2,0	2 722	13,5	5 194	13,8	1,9
dar. Hotels (o. Hotels garnis)
Hettstedt, Stadt	483	-8,7	697	-19,8	1,4	1 822	4,3	2 816	-0,5	1,5
dar. Hotels (o. Hotels garnis)
Hohenmölsen, Stadt	639	-3,9	1 446	-11,1	2,3	1 858	16,6	5 042	31,2	2,7
dar. Hotels (o. Hotels garnis)
Ilseburg (Harz), Stadt	4 828	-11,6	10 814	-19,9	2,2	16 575	8,0	37 602	5,0	2,3
dar. Hotels (o. Hotels garnis)	3 768	-6,1	7 818	-9,2	2,1	13 127	14,3	27 221	13,6	2,1
Jessen (Elster), Stadt	479	10,9	1 291	-0,2	2,7	1 679	22,9	4 628	-6,7	2,8
dar. Hotels (o. Hotels garnis)
Kalbe (Milde), Stadt	820	-5,6	7 242	7,9	8,8	2 630	-2,7	26 513	7,5	10,1
dar. Hotels (o. Hotels garnis)
Kamern
dar. Hotels (o. Hotels garnis)
Kelbra (Kyffhäuser), Stadt	1 368	-23,9	2 920	-30,1	2,1	3 154	8,0	7 635	11,8	2,4
dar. Hotels (o. Hotels garnis)
Kemberg, Stadt	1 782	-14,5	4 283	-23,3	2,4	3 506	-1,4	8 420	-8,8	2,4
dar. Hotels (o. Hotels garnis)
Klötze, Stadt	321	5,2	826	38,6	2,6	1 031	3,8	2 572	8,4	2,5
dar. Hotels (o. Hotels garnis)
Köthen (Anhalt), Stadt	883	-22,8	1 488	-21,0	1,7	2 896	-14,5	4 888	-17,3	1,7
dar. Hotels (o. Hotels garnis)
Magdeburg, Landeshauptstadt	36 639	3,3	66 046	1,6	1,8	124 210	10,1	222 148	7,3	1,8
dar. Hotels (o. Hotels garnis)	24 008	5,9	41 884	6,3	1,7	82 079	9,1	142 329	7,5	1,7
Merseburg, Stadt	3 291	-22,3	7 524	-14,1	2,3	10 940	-7,8	25 576	-2,9	2,3
dar. Hotels (o. Hotels garnis)
Naumburg (Saale), Stadt	9 241	-2,9	36 093	-7,4	3,9	24 959	5,6	111 341	-1,8	4,5
dar. Hotels (o. Hotels garnis)	2 379	1,4	4 315	-4,5	1,8	6 027	8,3	10 827	11,9	1,8
Nebra (Unstrut), Stadt
dar. Hotels (o. Hotels garnis)
Oberharz am Brocken, Stadt	7 014	-18,3	19 406	-24,5	2,8	19 328	-0,1	57 113	-2,9	3,0
dar. Hotels (o. Hotels garnis)	2 316	-9,3	5 769	-16,0	2,5	8 127	3,7	20 812	-1,1	2,6
Oranienbaum-Wörlitz, Stadt	3 267	-10,7	6 455	-10,7	2,0	10 059	-0,6	19 488	5,2	1,9
dar. Hotels (o. Hotels garnis)	2 681	-13,1	4 882	-17,6	1,8	8 991	-2,1	15 830	-1,0	1,8

11. Beherbergungsbetriebe (einschl. Camping), Schlafgelegenheiten und Auslastung der Kapazitäten nach Gemeindegruppen

Land Gemeindegruppe	April 2024							Januar bis April 2024	
	Betriebe			in den Betrieben angebotene Schlafgelegenheiten ¹				durchschnittliche Auslastung	
	insgesamt	darunter geöffnete		insgesamt	Veränd. gegenüber Vorjahresmonat	durchschnittliche Auslastung	nachrichtl.		
		zusammen	Veränd. gegenüber Vorjahresmonat				maxim. Angebot Schlafgelegenheiten d. letzten 13 Monate		
Anzahl	%	Anzahl	%	Anzahl	%				
Sachsen-Anhalt insgesamt	1 126	1 058	-0,3	74 672	-0,1	30,0	81 287	26,2	
Heilbäder	31	29	-3,3	2 838	-2,4	51,2	2 999	56,2	
Luftkurorte	95	86	-1,1	6 261	-2,9	36,5	7 146	30,3	
Erholungsorte	321	297	-3,3	21 125	-0,1	31,5	22 465	27,4	
Sonstige Gemeinden	679	646	1,4	44 448	0,5	27,0	48 677	23,5	

12. Ankünfte, Übernachtungen und Aufenthaltsdauer der Gäste in Beherbergungsbetrieben (einschl. Camping) nach Gemeindegruppen

Land Gemeindegruppe	April 2024					Januar bis April 2024				
	Ankünfte		Übernachtungen		durchschn. Aufenthaltsdauer	Ankünfte		Übernachtungen		durchschn. Aufenthaltsdauer
	insgesamt	Veränd. gegenüber Vorj.-monat	insgesamt	Veränd. gegenüber Vorj.-monat		insgesamt	Veränd. gegenüber Vorj.-zeitraum	insgesamt	Veränd. gegenüber Vorj.-zeitraum	
	Anzahl	%	Anzahl	%	Tage	Anzahl	%	Anzahl	%	Tage
Sachsen-Anhalt insgesamt	272 806	-4,2	664 590	-7,2	2,4	851 431	3,1	2 124 250	1,7	2,5
Heilbäder	4 500	-5,9	40 898	0,8	9,1	13 398	2,2	144 513	5,4	10,8
Luftkurorte	20 907	-8,4	68 531	-9,3	3,3	67 989	0,2	225 076	-3,9	3,3
Erholungsorte	75 005	-7,9	199 624	-14,3	2,7	224 136	1,1	623 123	-1,7	2,8
Sonstige Gemeinden	172 394	-1,9	355 537	-3,0	2,1	545 908	4,4	1 131 538	4,4	2,1

¹ Doppelbetten zählen als 2 Schlafgelegenheiten. Für Camping wird 1 Stellplatz in 4 Schlafgelegenheiten umgerechnet.

13. Campingplätze mit Urlaubscamping und deren Stellplatzkapazitäten im Monat April 2024 nach Reisegebieten, kreisfreien Städten und Landkreisen

Land Reisegebiet Kreisfreie Stadt/Landkreis	Campingplätze			Von den geöffneten Campingplätzen angebotene Stellplätze		
	ins- gesamt	darunter geöffnet ¹		ins- gesamt	Verände- rung ge- genüber dem Vor- jahres- monat	nachrichtlich
		zusammen	Verände- rung ge- genüber dem Vor- jahres- monat			maximales Angebot an Stellplätzen der letzten 13 Monate
	Anzahl		%	Anzahl	%	Anzahl
Sachsen-Anhalt insgesamt	88	78	2,6	5 031	2,4	5 601
	Reisegebiete					
Harz und Harzvorland	18	18	5,9	1 303	1,1	1 303
Halle, Saale, Unstrut	17	14	-	734	2,8	839
Anhalt-Wittenberg	15	15	-6,3	1 051	-0,5	1 061
Magdeburg, Elbe-Börde-Heide	22	19	11,8	1 367	1,8	1 622
Altmark	16	12	-	576	12,5	776
	Kreisfreie Städte/Landkreise					
Dessau-Roßlau, Stadt	1	1	-50,0	.	.	.
Halle (Saale), Stadt	1	-	-	.	.	.
Magdeburg, Stadt	3	3	-	.	.	.
Altmarkkreis Salzwedel	6	3	-25,0	.	.	.
Anhalt-Bitterfeld	5	5	-	369	-	369
Börde	6	6	50,0	.	.	.
Burgenlandkreis	10	9	-	.	.	.
Harz	15	15	-	.	.	.
Jerichower Land	6	6	-	.	.	.
Mansfeld-Südharz	3	3	50,0	.	.	.
Saalekreis	6	5	-	.	.	.
Salzlandkreis	7	4	-	195	-	365
Stendal	10	9	12,5	.	.	.
Wittenberg	9	9	-	.	.	.

¹ Im Berichtsmonat ganz oder teilweise geöffnet.

Winterhalbjahr 2023/2024

November 2023 bis April 2024

**14. Ankünfte, Übernachtungen und Aufenthaltsdauer der Gäste in Beherbergungsbetrieben (einschl. Camping)
nach Kreisen und zusammengefassten Gästegruppen**

Land Kreisfreie Stadt/Landkreis ----- Ständiger Wohnsitz der Gäste Deutschland/Ausland	Winterhalbjahr 2023/2024				
	Ankünfte		Übernachtungen		durchschn. Aufenthalts- dauer
	insgesamt	Veränderung gegenüber Vorjahres zeitraum	insgesamt	Veränderung gegenüber Vorjahres zeitraum	
	Anzahl	%	Anzahl	%	
Sachsen-Anhalt insgesamt	1 292 269	3,8	3 180 395	2,8	2,5
Deutschland	1 211 501	4,0	2 965 305	2,2	2,4
Ausland	80 768	0,7	215 090	12,4	2,7
Dessau-Roßlau, Stadt	51 502	6,9	83 391	2,7	1,6
Deutschland	45 819	7,5	72 880	4,3	1,6
Ausland	5 683	1,8	10 511	-7,1	1,8
Halle (Saale), Stadt	107 630	-0,2	191 036	5,1	1,8
Deutschland	98 924	3,4	173 411	7,5	1,8
Ausland	8 706	-28,6	17 625	-13,6	2,0
Magdeburg, Stadt	197 913	12,7	352 426	10,3	1,8
Deutschland	179 222	11,9	310 190	9,0	1,7
Ausland	18 691	20,7	42 236	21,1	2,3
Altmarkkreis Salzwedel	30 682	5,9	118 955	5,4	3,9
Deutschland	29 286	6,0	114 039	5,8	3,9
Ausland	1 396	3,6	4 916	-3,2	3,5
Anhalt-Bitterfeld	47 000	16,8	102 722	10,4	2,2
Deutschland	42 340	17,5	94 064	11,3	2,2
Ausland	4 660	10,9	8 658	0,7	1,9
Börde	53 184	-1,7	171 601	2,3	3,2
Deutschland	48 107	-0,9	159 174	1,4	3,3
Ausland	5 077	-9,2	12 427	14,8	2,4
Burgenlandkreis	83 743	2,2	254 300	1,2	3,0
Deutschland	79 552	2,2	240 977	-0,2	3,0
Ausland	4 191	2,5	13 323	36,2	3,2
Harz	382 586	2,2	1 026 605	-0,7	2,7
Deutschland	371 926	2,0	998 590	-1,1	2,7
Ausland	10 660	10,4	28 015	14,3	2,6
Jerichower Land	27 723	-3,8	55 817	-4,3	2,0
Deutschland	26 395	-3,4	53 369	-3,4	2,0
Ausland	1 328	-10,9	2 448	-21,0	1,8
Mansfeld-Südharz	55 463	2,4	118 473	0,9	2,1
Deutschland	53 614	2,1	114 435	0,7	2,1
Ausland	1 849	9,0	4 038	8,0	2,2
Saalekreis	73 817	-2,5	148 281	-3,4	2,0
Deutschland	66 547	0,5	129 177	-1,8	1,9
Ausland	7 270	-23,3	19 104	-13,0	2,6
Salzlandkreis	56 621	-0,1	195 591	6,5	3,5
Deutschland	52 336	-1,1	171 333	0,8	3,3
Ausland	4 285	14,3	24 258	78,6	5,7
Stendal	53 085	6,4	115 033	7,0	2,2
Deutschland	51 064	5,7	101 370	5,3	2,0
Ausland	2 021	27,0	13 663	21,8	6,8
Wittenberg	71 320	4,1	246 164	6,3	3,5
Deutschland	66 369	2,9	232 296	5,9	3,5
Ausland	4 951	22,8	13 868	12,7	2,8

**15. Ankünfte, Übernachtungen und Aufenthaltsdauer der Gäste in Beherbergungsbetrieben (einschl. Camping)
nach Reisegebieten und zusammengefassten Gästegruppen**

Land Reisegebiet ----- Ständiger Wohnsitz der Gäste Deutschland/Ausland	Winterhalbjahr 2023/2024				
	Ankünfte		Übernachtungen		durchschn. Aufenthalts- dauer
	insgesamt	Veränderung gegenüber Vorjahres zeitraum	insgesamt	Veränderung gegenüber Vorjahres zeitraum	
	Anzahl	%	Anzahl	%	
Sachsen-Anhalt insgesamt	1 292 269	3,8	3 180 395	2,8	2,5
Deutschland	1 211 501	4,0	2 965 305	2,2	2,4
Ausland	80 768	0,7	215 090	12,4	2,7
 Harz und Harzvorland	 438 049	 2,2	 1 145 078	 -0,5	 2,6
Deutschland	425 540	2,0	1 113 025	-0,9	2,6
Ausland	12 509	10,2	32 053	13,4	2,6
 Halle, Saale, Unstrut	 265 190	 -0,1	 593 617	 1,2	 2,2
Deutschland	245 023	2,2	543 565	1,7	2,2
Ausland	20 167	-21,7	50 052	-4,0	2,5
 Anhalt-Wittenberg	 169 822	 8,2	 432 277	 6,5	 2,5
Deutschland	154 528	8,0	399 240	6,8	2,6
Ausland	15 294	10,7	33 037	2,5	2,2
 Magdeburg	 335 441	 6,4	 775 435	 6,3	 2,3
Elbe-Börde-Heide	306 060	5,9	694 066	4,1	2,3
Deutschland	29 381	11,6	81 369	30,4	2,8
Ausland					
 Altmark	 83 767	 6,2	 233 988	 6,2	 2,8
Deutschland	80 350	5,8	215 409	5,6	2,7
Ausland	3 417	16,3	18 579	14,0	5,4

**16. Ankünfte, Übernachtungen und Aufenthaltsdauer der Gäste in Beherbergungsbetrieben (einschl. Camping)
nach Betriebsarten und zusammengefassten Gästegruppen**

Land ----- Betriebsart ----- Ständiger Wohnsitz der Gäste Deutschland/Ausland	Winterhalbjahr 2023/2024				
	Ankünfte		Übernachtungen		durchschn. Aufenthalts- dauer
	insgesamt	Veränderung gegenüber Vorjahres zeitraum	insgesamt	Veränderung gegenüber Vorjahres zeitraum	
	Anzahl	%	Anzahl	%	
Sachsen-Anhalt					
Betriebe insgesamt	1 292 269	3,8	3 180 395	2,8	2,5
Deutschland	1 211 501	4,0	2 965 305	2,2	2,4
Ausland	80 768	0,7	215 090	12,4	2,7
Hotels, Gasthöfe, Pensionen	1 064 384	3,3	2 082 377	3,1	2,0
Deutschland	989 818	3,6	1 915 593	2,4	1,9
Ausland	74 566	-0,4	166 784	11,7	2,2
Hotels (ohne Hotels garnis)	822 081	3,6	1 585 312	3,0	1,9
Deutschland	763 915	3,9	1 473 504	3,2	1,9
Ausland	58 166	-0,5	111 808	1,1	1,9
Hotels garnis	151 271	3,2	271 105	2,3	1,8
Deutschland	139 916	4,1	249 042	2,2	1,8
Ausland	11 355	-7,0	22 063	3,6	1,9
Gasthöfe	32 253	10,2	61 327	3,0	1,9
Deutschland	31 022	10,0	58 407	2,2	1,9
Ausland	1 231	15,2	2 920	21,1	2,4
Pensionen	58 779	-3,6	164 633	5,3	2,8
Deutschland	54 965	-4,9	134 640	-4,7	2,4
Ausland	3 814	20,8	29 993	99,9	7,9

**Noch 16. Ankünfte, Übernachtungen und Aufenthaltsdauer der Gäste in Beherbergungsbetrieben (einschl. Camping)
nach Betriebsarten und zusammengefassten Gästegruppen**

Land ----- Betriebsart ----- Ständiger Wohnsitz der Gäste Deutschland/Ausland	Winterhalbjahr 2023/2024				
	Ankünfte		Übernachtungen		durchschn. Aufenthalts- dauer
	insgesamt	Veränderung gegenüber Vorjahres zeitraum	insgesamt	Veränderung gegenüber Vorjahres zeitraum	
	Anzahl	%	Anzahl	%	
Sachsen-Anhalt					
Ferienunterkünfte u. ähnliche Beherbergungsstätten	159 114	4,1	482 076	-1,1	3,0
Deutschland	153 899	3,8	436 112	-2,5	2,8
Ausland	5 215	15,0	45 964	15,0	8,8
Erholungs- und Ferienheime	19 894	3,2	50 671	-3,0	2,5
Deutschland	19 775	4,1	50 353	-1,8	2,5
Ausland	119	-56,6	318	-66,6	2,7
Ferienzentren	45 105	-6,5	132 313	-12,0	2,9
Deutschland	44 563	-6,6	130 220	-12,3	2,9
Ausland	542	6,9	2 093	7,7	3,9
Ferienhäuser, -wohnungen	38 922	9,7	151 573	3,4	3,9
Deutschland	35 985	8,1	117 992	-0,1	3,3
Ausland	2 937	33,1	33 581	17,9	11,4
Jugendherbergen, Hütten	55 193	10,7	147 519	6,7	2,7
Deutschland	53 576	10,9	137 547	6,0	2,6
Ausland	1 617	4,5	9 972	16,2	6,2
Campingplätze	35 065	18,1	99 460	13,4	2,8
Deutschland	34 135	17,9	97 231	13,4	2,8
Ausland	930	28,3	2 229	13,8	2,4
Sonstige tourismusrelevante Unterkünfte	33 706	3,7	516 482	3,5	15,3
Deutschland	33 649	3,7	516 369	3,5	15,3
Ausland	57	46,2	113	27,0	2,0
Vorsorge- u. Reha-Kliniken	23 679	5,0	493 720	3,7	20,9
Deutschland	23 679	5,0	493 720	3,7	20,9
Ausland	-	-	-	-	-
Schulungsheime	10 027	0,8	22 762	0,2	2,3
Deutschland	9 970	0,6	22 649	0,1	2,3
Ausland	57	46,2	113	27,0	2,0

**17. Ankünfte, Übernachtungen und Aufenthaltsdauer der Gäste in Beherbergungsbetrieben (einschl. Camping)
nach Herkunftsländern**

Land ----- Herkunftsland	Winterhalbjahr 2023/2024				
	Ankünfte		Übernachtungen		durchschn. Aufenthalts- dauer
	insgesamt	Veränderung gegenüber Vorahres zeitraum	insgesamt	Veränderung gegenüber Vorahres zeitraum	
	Anzahl	%	Anzahl	%	Tage
	Sachsen-Anhalt				
Sachsen-Anhalt insgesamt	1 292 269	3,8	3 180 395	2,8	2,5
Deutschland	1 211 501	4,0	2 965 305	2,2	2,4
Ausland	80 768	0,7	215 090	12,4	2,7
Europa	72 201	-	197 636	11,8	2,7
Belgien	2 113	7,5	4 885	36,0	2,3
Bulgarien	415	-9,6	2 477	-41,9	6,0
Dänemark	5 931	4,9	12 161	19,7	2,1
Estland	182	1,1	374	27,6	2,1
Finnland	865	28,1	1 748	1,0	2,0
Frankreich	2 080	-17,9	4 028	-26,5	1,9
Griechenland	312	50,7	587	14,0	1,9
Irland	347	23,5	690	23,2	2,0
Island	82	36,7	132	-16,5	1,6
Italien	2 460	6,3	4 666	-0,6	1,9
Kroatien	324	-17,6	1 359	-35,2	4,2
Lettland	363	23,1	848	52,0	2,3
Litauen	986	12,2	1 678	-27,8	1,7
Luxemburg	319	15,2	526	12,4	1,6
Malta	25	19,0	65	-3,0	2,6
Niederlande	9 594	5,8	18 180	9,0	1,9
Norwegen	745	24,4	1 349	30,2	1,8
Österreich	4 947	-2,6	11 355	6,8	2,3
Polen	13 865	4,8	61 454	40,9	4,4
Portugal	529	78,1	2 150	115,0	4,1
Rumänien	1 027	-18,4	4 826	-34,5	4,7
Russische Föderation	318	-37,4	678	-15,5	2,1
Schweden	2 236	4,0	3 694	-5,0	1,7
Schweiz	3 984	3,4	7 782	-4,0	2,0
Slowakei	1 570	38,7	5 721	28,1	3,6
Slowenien	493	-2,2	3 590	61,9	7,3
Spanien	1 158	-77,9	5 148	-44,2	4,4
Tschechische Republik	3 425	18,2	9 555	32,0	2,8
Türkei	447	7,7	903	-35,4	2,0
Ukraine	1 834	-6,6	4 225	10,9	2,3
Ungarn	960	-20,1	4 308	-11,3	4,5
Vereinigtes Königreich	3 090	0,7	6 267	7,6	2,0
Zypern	23	-25,8	33	-49,2	1,4
Sonstige europäische Länder	5 152	46,7	10 194	32,7	2,0

**Noch 17. Ankünfte, Übernachtungen und Aufenthaltsdauer der Gäste in Beherbergungsbetrieben (einschl. Camping)
nach Herkunftsländern**

Land ----- Herkunftsland	Winterhalbjahr 2023/2024				
	Ankünfte		Übernachtungen		durchschn. Aufenthalts- dauer
	insgesamt	Veränderung gegenüber Vorahres zeitraum	insgesamt	Veränderung gegenüber Vorahres zeitraum	
	Anzahl	%	Anzahl	%	
Sachsen-Anhalt					
Afrika	304	32,8	840	65,0	2,8
Südafrika	42	13,5	100	61,3	2,4
Sonstige afrikanische Länder	262	36,5	740	65,5	2,8
Asien	2 883	16,1	5 651	27,3	2,0
Arabische Golfstaaten	193	-9,8	432	14,3	2,2
China (einschl. Hongkong)	641	104,1	1 363	126,0	2,1
Indien	155	23,0	388	17,9	2,5
Israel	131	-41,3	302	-23,0	2,3
Japan	307	-4,1	605	16,8	2,0
Korea, Republik	496	71,6	657	48,0	1,3
Taiwan	70	-36,4	99	-34,4	1,4
Sonstige asiatische Länder	890	0,3	1 805	11,1	2,0
Amerika	3 434	11,3	7 289	24,6	2,1
Kanada	273	0,4	599	-0,7	2,2
Vereinigte Staaten	2 561	12,1	5 238	25,4	2,0
Sonstige nordamerik. Länder	69	102,9	146	151,7	2,1
Mittelamerika/Karibik	159	-23,2	360	-18,9	2,3
Brasilien	179	17,0	427	58,1	2,4
Sonstige südamerik. Länder	193	43,0	519	75,3	2,7
Australien, Ozeanien	451	59,9	871	68,1	1,9
Australien	393	87,1	720	71,8	1,8
Neuseeland, Ozeanien	58	-19,4	151	52,5	2,6
Ohne Angaben	1 495	-20,9	2 803	-10,2	1,9

**18. Ankünfte, Übernachtungen und Aufenthaltsdauer der Gäste in Beherbergungsbetrieben (einschl. Camping)
für ausgewählte Gemeinden und touristische Zielorte**

Gemeinde	Winterhalbjahr 2023/2024				
	Ankünfte		Übernachtungen		durchschn. Aufenthalts- dauer
	insgesamt	Veränderung gegenüber Vorjahres zeitraum	insgesamt	Veränderung gegenüber Vorjahres zeitraum	
	Anzahl	%	Anzahl	%	Tage
Annaburg, Stadt
Arendsee (Altmark), Stadt	10 858	0,3	51 621	2,9	4,8
Arnstein, Stadt
Aschersleben, Stadt	9 137	-0,3	17 846	4,2	2,0
Bad Bibra, Stadt
Bad Dürrenberg, Stadt	4 116	-4,2	7 408	1,5	1,8
Bad Lauchstädt, Goethestadt	4 865	73,4	7 264	33,8	1,5
Bad Schmiedeberg	8 465	2,1	121 042	9,9	14,3
Ballenstedt, Stadt	6 080	13,1	12 874	24,1	2,1
Barby, Stadt	1 763	3,8	27 915	-8,1	15,8
Bernburg (Saale), Stadt	17 310	-4,7	38 031	7,3	2,2
Bitterfeld-Wolfen, Stadt	12 003	38,5	38 775	29,0	3,2
Blankenburg (Harz), Stadt	19 650	10,3	82 231	3,0	4,2
Burg, Stadt	7 191	-6,4	14 032	-4,4	2,0
Coswig, (Anhalt), Stadt	7 080	5,1	13 072	2,9	1,8
Dessau-Roßlau, Stadt	51 502	6,9	83 391	2,7	1,6
Eisleben, Lutherstadt	8 317	2,9	17 438	11,6	2,1
Falkenstein/Harz, Stadt	1 135	56,1	3 417	21,3	3,0
Flechtingen	2 699	-2,4	65 645	-2,3	24,3
Freyburg (Unstrut), Stadt	10 514	4,3	16 763	6,5	1,6
Gardelegen, Hansestadt	7 637	9,9	15 301	8,0	2,0
Genthin, Stadt	6 489	-4,9	13 173	2,3	2,0

**Noch 18. Ankünfte, Übernachtungen und Aufenthaltsdauer der Gäste in Beherbergungsbetrieben (einschl. Camping)
für ausgewählte Gemeinden und touristische Zielorte**

Gemeinde	Winterhalbjahr 2023/2024				
	Ankünfte		Übernachtungen		durchschn. Aufenthalts- dauer
	insgesamt	Veränderung gegenüber Vorjahres zeitraum	insgesamt	Veränderung gegenüber Vorjahres zeitraum	
	Anzahl	%	Anzahl	%	Tage
Gräfenhainichen, Stadt	1 178	48,0	2 777	21,1	2,4
Halberstadt, Stadt	21 284	13,8	40 719	20,0	1,9
Haldensleben, Stadt	5 132	21,8	11 087	42,7	2,2
Halle (Saale), Stadt	107 630	-0,2	191 036	5,1	1,8
Harzgerode, Stadt	14 354	18,0	42 923	17,0	3,0
Havelberg, Hansestadt	4 089	22,4	7 928	19,5	1,9
Hettstedt, Stadt	2 779	0,5	4 318	-3,9	1,6
Hohenmölsen, Stadt	2 573	15,4	7 384	40,5	2,9
Ilseburg (Harz), Stadt	25 164	5,1	57 539	8,4	2,3
Jessen (Elster), Stadt	2 313	9,7	6 233	-10,4	2,7
Kalbe (Milde), Stadt	4 248	5,9	37 507	9,2	8,8
Kamern
Kelbra (Kyffhäuser), Stadt	4 055	2,1	9 713	6,5	2,4
Kemberg, Stadt	4 774	1,7	11 659	-4,5	2,4
Klötze, Stadt	1 588	8,1	3 957	12,9	2,5
Köthen (Anhalt), Stadt	4 542	-13,2	7 535	-16,7	1,7
Magdeburg, Landeshauptstadt	197 913	12,7	352 426	10,3	1,8
Merseburg, Stadt	16 580	-6,0	37 769	-2,3	2,3
Naumburg (Saale), Stadt	36 626	5,3	161 694	0,6	4,4
Nebra (Unstrut), Stadt
Oberharz am Brocken, Stadt	25 590	-5,9	75 157	-6,4	2,9
Oranienbaum-Wörlitz, Stadt	14 948	-2,9	28 561	3,8	1,9

**Noch 18. Ankünfte, Übernachtungen und Aufenthaltsdauer der Gäste in Beherbergungsbetrieben (einschl. Camping)
für ausgewählte Gemeinden und touristische Zielorte**

Gemeinde	Winterhalbjahr 2023/2024				
	Ankünfte		Übernachtungen		durchschn. Aufenthalts- dauer
	insgesamt	Veränderung gegenüber Vorahres zeitraum	insgesamt	Veränderung gegenüber Vorahres zeitraum	
	Anzahl	%	Anzahl	%	Tage
Oschersleben (Bode), Stadt	5 107	-6,2	9 497	-6,9	1,9
Osterburg (Altm.), Hansestadt
Osterwieck, Stadt	1 644	-0,8	3 740	12,7	2,3
Quedlinburg, Stadt	68 346	6,5	185 606	0,2	2,7
Querfurt, Stadt
Salzwedel, Hansestadt	3 655	9,1	6 060	-6,7	1,7
Sangerhausen, Stadt	7 088	0,2	12 679	-4,4	1,8
Schollene
Schönebeck (Elbe), Stadt	13 275	12,1	67 805	3,6	5,1
Seegebiet Mansfelder Land	2 471	3,4	5 943	4,8	2,4
Staßfurt, Stadt	3 062	-9,5	6 892	-7,4	2,3
Stendal, Hansestadt	11 683	5,9	22 752	9,4	1,9
Südharz	17 133	-1,0	39 632	-4,8	2,3
Tangermünde, Stadt	23 280	5,4	41 489	5,7	1,8
Thale, Stadt	47 487	3,9	129 016	-3,1	2,7
Wanzleben-Börde, Stadt	2 997	10,9	4 621,0	2,2	1,5
Weißenfels, Stadt	10 613	-5,5	18 235	-1,3	1,7
Wernigerode, Stadt	146 853	-2,6	382 473	-4,8	2,6
Wittenberg, Lutherstadt	31 707	7,0	59 446	6,8	1,9
Wolmirstedt, Stadt	4 249	-7,5	7 955	-2,6	1,9
Zahna-Elster, Stadt
Zeitz, Stadt	4 774	-10,7	9 978	-9,0	2,1
Zerbst/Anhalt, Stadt	2 671	-3,4	5 060	-20,7	1,9

**19. Ankünfte, Übernachtungen und Aufenthaltsdauer der Gäste in Beherbergungsbetrieben (einschl. Camping)
nach Gemeindegruppen**

Land Gemeindegruppe	Winterhalbjahr 2023/2024				
	Ankünfte		Übernachtungen		durchschn. Aufenthalts- dauer
	insgesamt	Veränderung gegenüber Vorjahres- zeitraum	insgesamt	Veränderung gegenüber Vorjahres- zeitraum	
	Anzahl	%	Anzahl	%	
Sachsen-Anhalt gesamt	1 292 269	3,8	3 180 395	2,8	2,5
Mineral- und Moorbäder	19 325	1,0	208 720	5,4	10,8
Luftkurorte	100 138	1,6	328 442	-2,5	3,3
Erholungsorte	347 087	2,2	942 614	-0,2	2,7
Sonstige Gemeinden	825 719	4,8	1 700 619	5,4	2,1

Monatserhebung im Tourismus

- Camping -

CAM

Rücksendung bitte bis
zum 10. KT des Folgemonats

Statistisches Landesamt Sachsen-Anhalt
Dezernat 35
Merseburger Str. 2
06110 Halle (Saale)

Statistisches Landesamt Sachsen-Anhalt Postfach 20 11 56 06012 Halle (Saale)

Ansprechpartner/-in für Rückfragen
(freiwillige Angabe)

Sie erreichen uns über
Telefon: (0345) 2318-0

Name:

E-Mail:
tourismus@statistik.sachsen-anhalt.de

Vielen Dank für Ihre Mitarbeit.

Telefon oder E-Mail:

Bitte beachten Sie bei der Beantwortung der Fragen die Erläuterungen zu **1** bis **14** in der separaten Unterlage.

Falls Anschrift oder Firmierung nicht mehr zutreffen, bitte auf Seite 2 korrigieren.

Identnummer
(bei Rückfragen bitte angeben)

Identnummer

Hinweis auf die Erhebungseinheit:

Die im Erhebungsteil des Fragebogens erfragten Angaben beziehen sich auf den einzelnen Beherbergungsbetrieb oder, falls die Beherbergung eine Nebentätigkeit des Betriebes ist, auf den mit dieser Nebentätigkeit befassten fachlichen Betriebsteil.

A Berichtsmonat und Berichtsjahr 01 2 0
Monat Jahr

B Angebot an Stellplätzen

i Flüchtlinge sind bei der Meldung nicht zu berücksichtigen.

1 Bitte nennen Sie die **Anzahl** der am letzten Öffnungstag des Berichtsmonats **tatsächlich angebotenen Stellplätze für Urlaubscamping** (ohne Dauercamping). **1** 07

C Angaben zu einer vorübergehenden Schließung, Wiedereröffnung oder gewerberechtl. Abmeldung des Betriebes **2**

i Bitte teilen Sie uns auch vorübergehende Schließungen mit, damit Sie für diesen Zeitraum keinen leeren Fragebogen senden müssen.

1 Der Betrieb wird vorübergehend geschlossen am 08 dieses Berichtsmonats
Tag

2 Der Betrieb wird voraussichtlich wieder eröffnet am 09 2 0
Tag Monat Jahr

3 Der Betrieb wurde **gewerberechtlich** endgültig abgemeldet am **3** 10 dieses Berichtsmonats
Tag

▶ Senden Sie uns bitte in diesem Fall die Gewerbeabmeldung zu.

Bitte aktualisieren Sie Ihre Anschrift, falls erforderlich.

Name und Anschrift

Bitte zurücksenden an

Statistisches Landesamt Sachsen-Anhalt
Dezernat 35
Postfach 20 11 56
06012 Halle (Saale)

Bemerkungen

Zur Vermeidung von Rückfragen unsererseits können Sie hier auf besondere Ereignisse und Umstände hinweisen, die Einfluss auf Ihre Angaben haben.

Identnummer

FÜR IHRE UNTERLAGEN

D Beherbergungsleistung im Berichtsmonat **4**

i Geben Sie in der folgenden Länderliste bitte jeweils die Ankünfte und Übernachtungen der privat oder geschäftlich anreisenden Gäste (ohne Tagesgäste und Flüchtlinge) an.

Wohnsitz der Gäste 5 (nicht Staatsangehörigkeit)	Anzahl der Ankünfte	Anzahl der Übernachtungen	Wohnsitz der Gäste 5 (nicht Staatsangehörigkeit)	Anzahl der Ankünfte	Anzahl der Übernachtungen
Deutschland 13	_____	_____	Tschech. Republik 40	_____	_____
Europa			Türkei 41	_____	_____
Belgien 21	_____	_____	Ukraine 44	_____	_____
Bulgarien 47	_____	_____	Ungarn 42	_____	_____
Dänemark 22	_____	_____	Zypern 45	_____	_____
Estland 15	_____	_____	Sonstiges Europa 7 43	_____	_____
Finnland 23	_____	_____	Afrika		
Frankreich 24	_____	_____	Rep. Südafrika 50	_____	_____
Griechenland 25	_____	_____	Sonstiges Afrika 8 55	_____	_____
Großbritannien/ Nordirland 26	_____	_____	Amerika		
Irland, Republik 27	_____	_____	Kanada 70	_____	_____
Island 28	_____	_____	USA 71	_____	_____
Italien 29	_____	_____	Mittelamerika/Karibik 9 72	_____	_____
Kroatien 20	_____	_____	Brasilien 73	_____	_____
Lettland 16	_____	_____	Sonst. Südamerika ... 10 74	_____	_____
Litauen 17	_____	_____	Sonst. Nordamerika .. 11 76	_____	_____
Luxemburg 30	_____	_____	Asien		
Malta 18	_____	_____	Arabische Golfstaaten 12 60	_____	_____
Niederlande 31	_____	_____	China, Volksrepublik/ Hongkong 61	_____	_____
Norwegen 32	_____	_____	Indien 69	_____	_____
Österreich 33	_____	_____	Israel 62	_____	_____
Polen 34	_____	_____	Japan 63	_____	_____
Portugal 35	_____	_____	Südkorea 64	_____	_____
Rumänien 48	_____	_____	Taiwan 65	_____	_____
Russland 36	_____	_____	Sonstiges Asien 13 66	_____	_____
Schweden 37	_____	_____	Australien, Ozeanien		
Schweiz 6 38	_____	_____	Australien 75	_____	_____
Slowakische Republik ... 19	_____	_____	Neuseeland, Ozeanien 14 79	_____	_____
Slowenien 46	_____	_____	Ohne Angabe 90	_____	_____
Spanien 39	_____	_____	Insgesamt 99	_____	_____

Monatserhebung im Tourismus

– Camping –

Unterrichtung nach § 17 Bundesstatistikgesetz (BStatG)¹ und nach der Datenschutz-Grundverordnung (EU) 2016/679 (DS-GVO)²

Zweck, Art und Umfang der Erhebung

Die Monatserhebung im Tourismus wird bei allen Betrieben oder Betriebsteilen durchgeführt, die nach Einrichtung oder Zweckbestimmung dazu dienen, mindestens zehn Gäste gleichzeitig vorübergehend zu beherbergen. Das Merkmal „Zahl der Gästezimmer“ wird zusätzlich einmal jährlich erhoben. Die Ergebnisse der Monatserhebung im Tourismus dienen als Grundlage für tourismuspolitische Entscheidungen, für infrastrukturelle Planungen sowie für Maßnahmen der Tourismuswerbung und der Marktforschung.

Nach der Definition der Welttourismus-Organisation umfasst der Tourismus „die Aktivitäten von Personen, die an Orte außerhalb ihrer gewohnten Umgebung reisen und sich dort zu Freizeit-, Geschäfts- oder bestimmten anderen Zwecken nicht länger als ein Jahr ohne Unterbrechung aufhalten“.

Mit den Ergebnissen der Monatserhebung im Tourismus werden auch die aus der europäischen Tourismusstatistik-Verordnung resultierenden Datenlieferungsverpflichtungen erfüllt.

Rechtsgrundlagen, Auskunftspflicht

Rechtsgrundlagen sind die Verordnung (EU) Nr. 692/2011 über die europäische Tourismusstatistik sowie das Beherbergungsstatistikgesetz (BeherbStatG) in Verbindung mit dem BStatG.

Erhoben werden die Angaben zu § 4 BeherbStatG.

Die Auskunftspflicht ergibt sich aus § 6 Absatz 1 Satz 1 BeherbStatG in Verbindung mit § 15 BStatG. Nach § 6 Absatz 1 Satz 2 BeherbStatG sind die Inhaberin, der Inhaber, die Leiterin oder der Leiter des Beherbergungsbetriebes auskunftspflichtig.

Nach § 11a Absatz 2 BStatG sind alle Unternehmen und Betriebe verpflichtet, ihre Meldungen auf elektronischem Weg an die statistischen Ämter zu übermitteln. Hierzu sind die von den statistischen Ämtern zur Verfügung gestellten Online-Verfahren zu nutzen. Im begründeten Einzelfall kann eine zeitlich befristete Ausnahme von der Online-Meldung vereinbart werden. Dies ist auf formlosen Antrag möglich. Die Pflicht, die erforderlichen Auskünfte zu erteilen, bleibt jedoch weiterhin bestehen.

Nach § 6 Absatz 3 BeherbStatG besteht für Unternehmen deren Inhaberinnen/Inhaber Existenzgründerinnen/Existenzgründer sind, im Kalenderjahr der Betriebseröffnung keine Auskunftspflicht. In den beiden folgenden Kalenderjahren besteht dann keine Auskunftspflicht, wenn das Unternehmen im jeweils letzten abgeschlossenen Geschäftsjahr Umsätze in Höhe von weniger als 800 000 Euro erwirtschaftet hat. Gesellschaften können sich auf die Befreiung von der Auskunftspflicht berufen, wenn alle an der Gesellschaft Beteiligten Existenzgründerinnen/Existenzgründer sind. Existenzgründerinnen/Existenzgründer sind natürliche Personen, die eine gewerbliche oder freiberufliche Tätigkeit in Form einer Neugründung, einer Übernahme oder einer tätigen Beteiligung aus abhängiger Beschäftigung oder aus der Nichtbeschäftigung heraus aufnehmen, § 6 Absatz 4 BeherbStatG. Existenzgründerinnen/Existenzgründer, die von ihrem Recht, keine Auskunft zu erteilen, Gebrauch machen wollen, haben das Vorliegen der vorgenannten Voraussetzungen nachzuweisen. Es steht ihnen jedoch frei, die Auskünfte zu erteilen.

Erteilen Auskunftspflichtige keine, keine vollständige, keine richtige oder nicht rechtzeitig Auskunft, können sie zur Erteilung der Auskunft mit einem Zwangsgeld angehalten werden.

¹ Den Wortlaut der nationalen Rechtsvorschriften in der jeweils geltenden Fassung finden Sie unter <https://www.gesetze-im-internet.de/>.

² Die Rechtsakte der EU in der jeweils geltenden Fassung und in deutscher Sprache finden Sie auf der Internetseite des Amtes für Veröffentlichungen der Europäischen Union unter <https://eur-lex.europa.eu/>.

Darüber hinaus handelt gem. § 23 BStatG ordnungswidrig, wer

- vorsätzlich oder fahrlässig entgegen § 15 Absatz 1 Satz 2, Absatz 2 und 5 Satz 1 BStatG eine Auskunft nicht, nicht rechtzeitig, nicht vollständig oder nicht wahrheitsgemäß erteilt,
- entgegen § 15 Absatz 3 BStatG eine Antwort nicht in der vorgeschriebenen Form erteilt oder
- entgegen § 11a Absatz 2 Satz 1 BStatG ein dort genanntes Verfahren nicht nutzt.

Die Ordnungswidrigkeit kann mit einer Geldbuße bis zu fünftausend Euro geahndet werden.

Nach § 15 Absatz 7 BStatG hat eine Anfechtungsklage gegen die Aufforderung zur Auskunftserteilung keine aufschiebende Wirkung.

Geheimhaltung

Die erhobenen Einzelangaben werden nach § 16 BStatG grundsätzlich geheim gehalten. Nur in ausdrücklich gesetzlich geregelten Ausnahmefällen oder wenn die Auskunftgebenden eingewilligt haben, dürfen Einzelangaben übermittelt werden.

Eine Übermittlung von Einzelangaben ist grundsätzlich zulässig an:

- öffentliche Stellen und Institutionen innerhalb des statistischen Verbunds, die mit der Durchführung einer Bundes- oder europäischen Statistik betraut sind (z. B. die Statistischen Ämter der Länder, die Bundesbank, das Statistische Amt der Europäischen Union [Eurostat]),
- Dienstleister, zu denen ein Auftragsverhältnis besteht (z. B. ITZBund, Rechenzentren der Länder).

Nach § 7 BeherbStatG dürfen an die obersten Bundes- und Landesbehörden für die Verwendung gegenüber den gesetzgebenden Körperschaften und für Zwecke der Planung, jedoch nicht für die Regelung von Einzelfällen, vom Statistischen Bundesamt und den statistischen Ämtern der Länder Tabellen mit statistischen Ergebnissen übermittelt werden, auch soweit Tabellenfelder nur einen einzigen Fall ausweisen.

Nach § 16 Absatz 6 BStatG ist es zulässig, den Hochschulen oder sonstigen Einrichtungen mit der Aufgabe unabhängiger wissenschaftlicher Forschung für die Durchführung wissenschaftlicher Vorhaben

1. Einzelangaben zu übermitteln, wenn die Einzelangaben so anonymisiert sind, dass sie nur mit einem unverhältnismäßig großen Aufwand an Zeit, Kosten und Arbeitskraft den Befragten oder Betroffenen zugeordnet werden können (faktisch anonymisierte Einzelangaben),
2. innerhalb speziell abgesicherter Bereiche des Statistischen Bundesamtes und der statistischen Ämter der Länder Zugang zu Einzelangaben ohne Name und Anschrift (formal anonymisierte Einzelangaben) zu gewähren, wenn wirksame Vorkehrungen zur Wahrung der Geheimhaltung getroffen werden.

Nach Artikel 7 Absatz 1 der Verordnung (EU) Nr. 557/2013 über den Zugang zu vertraulichen Daten für wissenschaftliche Zwecke darf Eurostat in seinen Räumen oder in den Räumen einer von Eurostat anerkannten Zugangseinrichtung für wissenschaftliche Zwecke Einzelangaben ohne Name und Anschrift zugänglich machen. Nach Artikel 7 Absatz 2 der Verordnung darf Eurostat darüber hinaus Einzelangaben für wissenschaftliche Zwecke weitergeben, wenn diese so verändert wurden, dass die Gefahr einer Identifizierung der statistischen Einheit auf ein angemessenes Maß verringert wurde. Der Zugang nach Absatz 2 kann gewährt werden, sofern in der den Zugang beantragenden Forschungseinrichtung geeignete Sicherheitsmaßnahmen getroffen wurden.

Die Pflicht zur Geheimhaltung besteht auch für Personen, die Einzelangaben erhalten.

Hilfsmerkmale, Identnummer, Löschung, Statistikregister

Name und Anschrift des Beherbergungsbetriebes sowie Name und Telefonnummer oder E-Mail-Adresse der für Rückfragen zur Verfügung stehenden Person sind Hilfsmerkmale, die lediglich der technischen Durchführung der Erhebung dienen. Angaben zu den Erhebungsmerkmalen werden solange verarbeitet und gespeichert, wie dies zur Erfüllung der gesetzlichen Verpflichtungen erforderlich ist.

Name und Anschrift des Betriebes sowie die Identnummer werden im Unternehmensregister für statistische Zwecke (Statistikregister) gespeichert (§ 13 Absatz 1 BStatG in Verbindung mit § 1 Absatz 1 Statistikregistergesetz). Die verwendete Identnummer dient der Unterscheidung der in die Erhebung einbezogenen Betriebe sowie der rationellen Aufbereitung und besteht aus einer frei vergebenen laufenden Nummer. Die Identnummer darf in den Datensätzen mit den Angaben zu den Erhebungsmerkmalen bis zu 30 Jahre aufbewahrt werden. Danach wird sie gelöscht.

Rechte der Betroffenen, Kontaktdaten der Datenschutzbeauftragten, Recht auf Beschwerde

Die Auskunftgebenden, deren personenbezogene Angaben verarbeitet werden, können

- eine Auskunft nach Artikel 15 DS-GVO,
- die Berichtigung nach Artikel 16 DS-GVO,
- die Löschung nach Artikel 17 DS-GVO sowie
- die Einschränkung der Verarbeitung nach Artikel 18 DS-GVO

der jeweils sie betreffenden personenbezogenen Angaben beantragen oder der Verarbeitung ihrer personenbezogenen Angaben nach Artikel 21 DS-GVO widersprechen.

Sollte von den oben genannten Rechten Gebrauch gemacht werden, prüft die zuständige öffentliche Stelle, ob die gesetzlichen Voraussetzungen hierfür erfüllt sind. Die antragstellende Person wird gegebenenfalls aufgefordert, ihre Identität nachzuweisen, bevor weitere Maßnahmen ergriffen werden.

Fragen und Beschwerden über die Einhaltung datenschutzrechtlicher Bestimmungen können jederzeit an die behördlichen Datenschutzbeauftragten der Statistischen Ämter des Bundes und der Länder oder an die jeweils zuständigen Datenschutzaufsichtsbehörden gerichtet werden. Deren Kontaktdaten finden Sie unter <https://www.statistikportal.de/de/datenschutz>

Monatserhebung im Tourismus

– Camping –

Erläuterungen zum Fragebogen

1 Zahl der tatsächlich angebotenen Stellplätze

Bitte geben Sie hier die Gesamtzahl der Stellplätze an, die am letzten Öffnungstag des Berichtsmonats für Urlaubscamping zur Verfügung standen. Als Stellplatz gilt die abgegrenzte Fläche, die für das Aufstellen eines mitgebrachten Wohnwagens, Zeltens oder ähnlichem gegebenenfalls einschließlich des gästeeigenen Kraftfahrzeuges bestimmt ist. Dabei werden Stellplätze unterschiedlicher Größen oder Ausstattung in gleicher Weise berücksichtigt.

Urlaubscamping liegt vor, wenn die Campingplatzbenutzung für einzelne Tage oder Wochen vereinbart worden ist. Dabei wird im allgemeinen kein pauschales Entgelt, sondern eine nach Dauer der Belegung und Personenzahl gestaffelte Gebühr berechnet.

Nicht einzubeziehen sind diejenigen Stellplätze, die für das Dauercamping bestimmt sind. Bei variabler Aufteilung der Belegungsfläche auf Dauer- und Urlaubscamping sind die Verhältnisse am Stichtag, dem letzten Öffnungstag des Berichtsmonats, entscheidend.

2 Angaben zu einer vorübergehenden Schließung, Wiedereröffnung oder gewerberechtlichen Abmeldung des Betriebes

Zur Klärung der Berichtspflicht und zur Vermeidung von Rückfragen bitten wir Sie, uns Angaben über eine vorübergehende Schließung Ihres Betriebes, z. B. wegen Betriebsferien oder saisonbedingter Betriebsruhe, zu machen. Bitte geben Sie hier auch das Datum der beabsichtigten Wiedereröffnung an. Dies hat den Zweck, dass Sie in der Zwischenzeit nicht monatlich Fehlanzeige melden müssen.

3 Abmeldung

Falls der Betrieb gewerberechtlich ganz abgemeldet worden ist, bitten wir um die Übermittlung einer behördlichen Bestätigung, z. B. in Form der Gewerbeabmeldung an eine der angegebenen Kontaktmöglichkeiten.

4 Beherbergungsleistung im Berichtsmonat: Anzahl der Ankünfte und Übernachtungen

Bitte tragen Sie in der Spalte „Ankünfte“ die Zahl der im Berichtsmonat angekommenen Gäste ein. Die aus dem Vormonat noch anwesenden Gäste werden hier nicht berücksichtigt. Tagesgäste werden nicht erfasst.

In der Spalte „Übernachtungen“ tragen Sie bitte alle Übernachtungen ein, sowohl die der im Berichtsmonat angekommenen als auch der aus dem Vormonat noch anwesenden Gäste.

Beispiel: Familie Mustermann aus Wiesbaden kommt mit 3 Personen am 25. Juli an und reist am 6. August wieder ab. Dann sind folgende Zahlen einzutragen:

- Berichtsmonat Juli:
Zeile Deutschland
3 Ankünfte und 21 Übernachtungen
(3 Gäste mit je 7 Übernachtungen)
- Berichtsmonat August:
Zeile Deutschland
0 Ankünfte und 15 Übernachtungen
(3 Gäste mit je 5 Übernachtungen)

Sofern im Berichtsmonat keine Ankünfte und Übernachtungen zu verzeichnen waren, ist die Abgabe einer Fehlanzeige erforderlich.

5 Wohnsitz der Gäste

Entscheidend ist der ständige Wohnsitz oder ständige Aufenthaltsort der Gäste, unabhängig von deren Staatsangehörigkeit.

6 Einschließlich Liechtenstein

7 Albanien, Andorra, Bosnien und Herzegowina, Guernsey, Isle of Man, Jersey, Kosovo, Mazedonien, Moldawien, Monaco, Montenegro, San Marino, Serbien, Spitzbergen, Vatikanstadt, Weißrussland

8 Ägypten, Algerien, Angola, Äquatorialguinea, Äthiopien, Benin, Botswana, Burkina Faso, Burundi, Demokratische Republik Kongo, Dschibuti, Elfenbeinküste, Eritrea, Gabun, Gambia, Ghana, Guinea, Guinea-Bissau, Kamerun, Kap Verde, Kenia, Komoren, Kongo, Lesotho, Liberia, Libyen, Madagaskar, Malawi, Mali, Marokko, Mauretanien, Mauritius, Mayotte, Mosambik, Namibia, Niger, Nigeria, Ruanda, Sambia, São Tomé und Príncipe, Senegal, Seychellen, Sierra Leone, Simbabwe, Somalia, Süd Sudan, Sudan, Swasiland, Tansania, Togo, Tschad, Tunesien, Uganda, Westsahara, Zentralafrikanische Republik

9 Anguilla, Antigua und Barbuda, Aruba, Bahamas, Barbados, Belize, Cayman Inseln, Costa Rica, Dominica, Dominikanische Republik, El Salvador, Grenada, Guatemala, Haiti, Honduras, Jamaika, Jungferninseln, Kuba, Mexiko, Montserrat, Nicaragua, Panama, Puerto Rico, Saint-Barthélemy, Saint Kitts und Nevis, Saint Lucia, Saint Martin, Saint Vincent und die Grenadinen, Trinidad und Tobago, Turks- und Caicosinseln

10 Argentinien, Bolivien, Chile, Ecuador, Falklandinseln, Guyana, Kolumbien, Paraguay, Peru, Suriname, Uruguay, Venezuela

11 Bermuda, Grönland, Saint Pierre und Miquelon

12 Bahrain, Irak, Katar, Kuwait, Oman, Saudi-Arabien, Vereinigte Arabische Emirate

- 13** Afghanistan, Armenien, Aserbajdschan, Bangladesch, Bhutan, Brunei, Georgien, Indonesien, Iran, Jemen, Jordanien, Kambodscha, Kasachstan, Kirgisistan, Laos, Libanon, Macau, Malaysia, Malediven, Mongolei, Myanmar, Nepal, Nordkorea, Osttimor, Pakistan, Palästina, Philippinen, Singapur, Sri Lanka, Syrien, Tadschikistan, Thailand, Turkmenistan, Usbekistan, Vietnam
- 14** Amerikanisch Samoa, Antarktis, Cookinseln, Fidschi, Französisch-Polynesien, Französische Süd- und Antarktisgebiete, Guam, Heard und McDonaldinseln, Kiribati, Kokosinseln, Marshallinseln, Mikronesien, Nauru, Neukaledonien, Neuseeland, Norfolkinsel, Niue, Nördliche Marianen, Palau, Papua-Neuguinea, Pitcairnsinseln, Salomonen, Samoa, Südgeorgien und die Südlichen Sandwichinseln, Tokelau, Tonga, Tuvalu, Vanuatu, Wallis und Futuna, Weihnachtsinsel

FÜR IHRE UNTERLAGEN

Monatserhebung im Tourismus

– Sonstiges Beherbergungsgewerbe –

SOB

Rücksendung bitte bis
zum 10. KT des Folgemonats

Statistisches Landesamt Sachsen-Anhalt
Dezernat 35
Merseburger Str. 2
06110 Halle (Saale)

Statistisches Landesamt Sachsen-Anhalt Postfach 20 11 56 06012 Halle (Saale)

Ansprechpartner/-in für Rückfragen
(freiwillige Angabe)

Sie erreichen uns über
Telefon: (0345) 2318-0

Name:

E-Mail:
tourismus@statistik.mi.sachsen-anhalt.de

Vielen Dank für Ihre Mitarbeit.

Telefon oder E-Mail:

Bitte beachten Sie bei der Beantwortung der Fragen die Erläuterungen zu **1** bis **14** in der separaten Unterlage.

Falls Anschrift oder Firmierung nicht mehr zutreffen, bitte auf Seite 2 korrigieren.

Identnummer
(bei Rückfragen bitte angeben)

Identnummer

Hinweis auf die Erhebungseinheit:

Die im Erhebungsteil des Fragebogens erfragten Angaben beziehen sich auf den einzelnen Beherbergungsbetrieb oder, falls die Beherbergung eine Nebentätigkeit des Betriebes ist, auf den mit dieser Nebentätigkeit befassten fachlichen Betriebsteil.

A Berichtsmonat und Berichtsjahr 01 2 0
Monat Jahr

B Angebot an Gästebetten
i Flüchtlinge sind bei der Meldung nicht zu berücksichtigen.

1 Bitte nennen Sie die **Anzahl** der am letzten Öffnungstag des Berichtsmonats **tatsächlich angebotenen Betten**. **1** 04

C Angaben zu einer vorübergehenden Schließung, Wiedereröffnung oder gewerberechtl. Abmeldung des Betriebes **2**

i Bitte teilen Sie uns auch vorübergehende Schließungen mit, damit Sie für diesen Zeitraum keinen leeren Fragebogen senden müssen.

1 Der Betrieb wird vorübergehend geschlossen am 08 dieses Berichtsmonats
Tag

2 Der Betrieb wird voraussichtlich wieder eröffnet am 09 2 0
Tag Monat Jahr

3 Der Betrieb wurde **gewerberechtlich** endgültig abgemeldet am **3** 10 dieses Berichtsmonats
Tag

▶ Senden Sie uns bitte in diesem Fall die Gewerbeabmeldung zu.

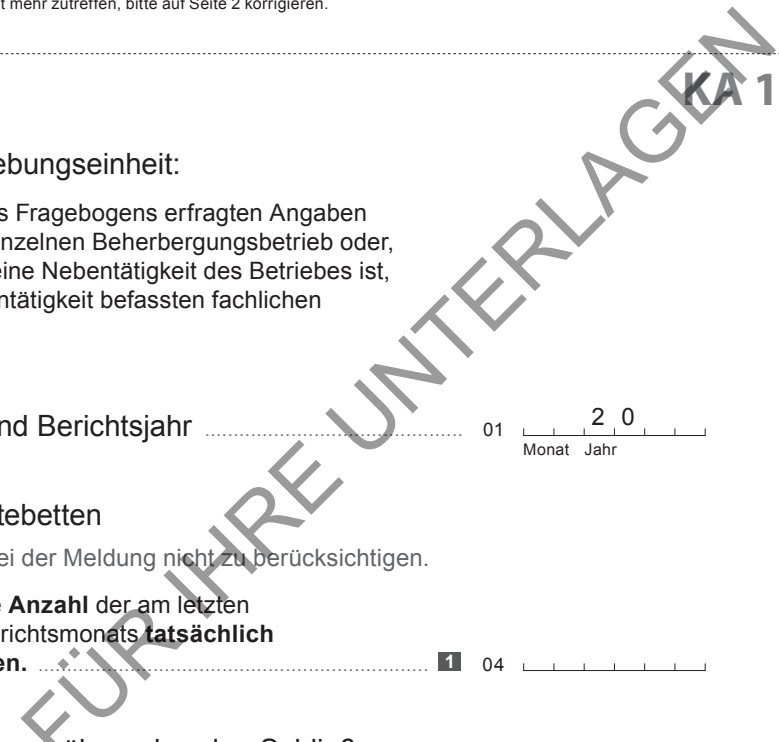

Bitte aktualisieren Sie Ihre Anschrift, falls erforderlich.

Name und Anschrift

Bitte zurücksenden an

Statistisches Landesamt Sachsen-Anhalt
Dezernat 35
Postfach 20 11 56
06012 Halle (Saale)

Bemerkungen

Zur Vermeidung von Rückfragen unsererseits können Sie hier auf besondere Ereignisse und Umstände hinweisen, die Einfluss auf Ihre Angaben haben.

Identnummer

FÜR IHRE UNTERLAGEN

Monatserhebung im Tourismus

– Sonstiges Beherbergungsgewerbe –

Unterrichtung nach § 17 Bundesstatistikgesetz (BStatG)¹ und nach der Datenschutz-Grundverordnung (EU) 2016/679 (DS-GVO)²

Zweck, Art und Umfang der Erhebung

Die Monatserhebung im Tourismus wird bei allen Betrieben oder Betriebsteilen durchgeführt, die nach Einrichtung oder Zweckbestimmung dazu dienen, mindestens zehn Gäste gleichzeitig vorübergehend zu beherbergen. Das Merkmal „Zahl der Gästezimmer“ wird zusätzlich einmal jährlich erhoben. Die Ergebnisse der Monatserhebung im Tourismus dienen als Grundlage für tourismuspolitische Entscheidungen, für infrastrukturelle Planungen sowie für Maßnahmen der Tourismuswerbung und der Marktforschung.

Nach der Definition der Welttourismus-Organisation umfasst der Tourismus „die Aktivitäten von Personen, die an Orte außerhalb ihrer gewohnten Umgebung reisen und sich dort zu Freizeit-, Geschäfts- oder bestimmten anderen Zwecken nicht länger als ein Jahr ohne Unterbrechung aufhalten“.

Mit den Ergebnissen der Monatserhebung im Tourismus werden auch die aus der europäischen Tourismusstatistik-Verordnung resultierenden Datenlieferungsverpflichtungen erfüllt.

Rechtsgrundlagen, Auskunftspflicht

Rechtsgrundlagen sind die Verordnung (EU) Nr. 692/2011 über die europäische Tourismusstatistik sowie das Beherbergungsgesetz (BeherbStatG) in Verbindung mit dem BStatG.

Erhoben werden die Angaben zu § 4 BeherbStatG.

Die Auskunftspflicht ergibt sich aus § 6 Absatz 1 Satz 1 BeherbStatG in Verbindung mit § 15 BStatG. Nach § 6 Absatz 1 Satz 2 BeherbStatG sind die Inhaberin, der Inhaber, die Leiterin oder der Leiter des Beherbergungsbetriebes auskunftspflichtig.

Nach § 11a Absatz 2 BStatG sind alle Unternehmen und Betriebe verpflichtet, ihre Meldungen auf elektronischem Weg an die statistischen Ämter zu übermitteln. Hierzu sind die von den statistischen Ämtern zur Verfügung gestellten Online-Verfahren zu nutzen. Im begründeten Einzelfall kann eine zeitlich befristete Ausnahme von der Online-Meldung vereinbart werden. Dies ist auf formlosen Antrag möglich. Die Pflicht, die erforderlichen Auskünfte zu erteilen, bleibt jedoch weiterhin bestehen.

Nach § 6 Absatz 3 BeherbStatG besteht für Unternehmen deren Inhaberinnen/Inhaber Existenzgründerinnen/Existenzgründer sind, im Kalenderjahr der Betriebseröffnung keine Auskunftspflicht. In den beiden folgenden Kalenderjahren besteht dann keine Auskunftspflicht, wenn das Unternehmen im jeweils letzten abgeschlossenen Geschäftsjahr Umsätze in Höhe von weniger als 800 000 Euro erwirtschaftet hat. Gesellschaften können sich auf die Befreiung von der Auskunftspflicht berufen, wenn alle an der Gesellschaft Beteiligten Existenzgründerinnen/Existenzgründer sind. Existenzgründerinnen/Existenzgründer sind natürliche Personen, die eine gewerbliche oder freiberufliche Tätigkeit in Form einer Neugründung, einer Übernahme oder einer tätigen Beteiligung aus abhängiger Beschäftigung oder aus der Nichtbeschäftigung heraus aufnehmen, § 6 Absatz 4 BeherbStatG. Existenzgründerinnen/Existenzgründer, die von ihrem Recht, keine Auskunft zu erteilen, Gebrauch machen wollen, haben das Vorliegen der vorgenannten Voraussetzungen nachzuweisen. Es steht ihnen jedoch frei, die Auskünfte zu erteilen.

Erteilen Auskunftspflichtige keine, keine vollständige, keine richtige oder nicht rechtzeitig Auskunft, können sie zur Erteilung der Auskunft mit einem Zwangsgeld angehalten werden.

¹ Den Wortlaut der nationalen Rechtsvorschriften in der jeweils geltenden Fassung finden Sie unter <https://www.gesetze-im-internet.de/>.

² Die Rechtsakte der EU in der jeweils geltenden Fassung und in deutscher Sprache finden Sie auf der Internetseite des Amtes für Veröffentlichungen der Europäischen Union unter <https://eur-lex.europa.eu/>.

Darüber hinaus handelt gem. § 23 BStatG ordnungswidrig, wer

- vorsätzlich oder fahrlässig entgegen § 15 Absatz 1 Satz 2, Absatz 2 und 5 Satz 1 BStatG eine Auskunft nicht, nicht rechtzeitig, nicht vollständig oder nicht wahrheitsgemäß erteilt,
- entgegen § 15 Absatz 3 BStatG eine Antwort nicht in der vorgeschriebenen Form erteilt oder
- entgegen § 11a Absatz 2 Satz 1 BStatG ein dort genanntes Verfahren nicht nutzt.

Die Ordnungswidrigkeit kann mit einer Geldbuße bis zu fünftausend Euro geahndet werden.

Nach § 15 Absatz 7 BStatG hat eine Anfechtungsklage gegen die Aufforderung zur Auskunftserteilung keine aufschiebende Wirkung.

Geheimhaltung

Die erhobenen Einzelangaben werden nach § 16 BStatG grundsätzlich geheim gehalten. Nur in ausdrücklich gesetzlich geregelten Ausnahmefällen oder wenn die Auskunftgebenden eingewilligt haben, dürfen Einzelangaben übermittelt werden.

Eine Übermittlung von Einzelangaben ist grundsätzlich zulässig an:

- öffentliche Stellen und Institutionen innerhalb des statistischen Verbunds, die mit der Durchführung einer Bundes- oder europäischen Statistik betraut sind (z. B. die Statistischen Ämter der Länder, die Bundesbank, das Statistische Amt der Europäischen Union [Eurostat]),
- Dienstleister, zu denen ein Auftragsverhältnis besteht (z. B. ITZBund, Rechenzentren der Länder).

Nach § 7 BeherbStatG dürfen an die obersten Bundes- und Landesbehörden für die Verwendung gegenüber den gesetzgebenden Körperschaften und für Zwecke der Planung, jedoch nicht für die Regelung von Einzelfällen, vom Statistischen Bundesamt und den statistischen Ämtern der Länder Tabellen mit statistischen Ergebnissen übermittelt werden, auch soweit Tabellenfelder nur einen einzigen Fall ausweisen.

Nach § 16 Absatz 6 BStatG ist es zulässig, den Hochschulen oder sonstigen Einrichtungen mit der Aufgabe unabhängiger wissenschaftlicher Forschung für die Durchführung wissenschaftlicher Vorhaben

1. Einzelangaben zu übermitteln, wenn die Einzelangaben so anonymisiert sind, dass sie nur mit einem unverhältnismäßig großen Aufwand an Zeit, Kosten und Arbeitskraft den Befragten oder Betroffenen zugeordnet werden können (faktisch anonymisierte Einzelangaben),
2. innerhalb speziell abgesicherter Bereiche des Statistischen Bundesamtes und der statistischen Ämter der Länder Zugang zu Einzelangaben ohne Name und Anschrift (formal anonymisierte Einzelangaben) zu gewähren, wenn wirksame Vorkehrungen zur Wahrung der Geheimhaltung getroffen werden.

Nach Artikel 7 Absatz 1 der Verordnung (EU) Nr. 557/2013 über den Zugang zu vertraulichen Daten für wissenschaftliche Zwecke darf Eurostat in seinen Räumen oder in den Räumen einer von Eurostat anerkannten Zugangseinrichtung für wissenschaftliche Zwecke Einzelangaben ohne Name und Anschrift zugänglich machen. Nach Artikel 7 Absatz 2 der Verordnung darf Eurostat darüber hinaus Einzelangaben für wissenschaftliche Zwecke weitergeben, wenn diese so verändert wurden, dass die Gefahr einer Identifizierung der statistischen Einheit auf ein angemessenes Maß verringert wurde. Der Zugang nach Absatz 2 kann gewährt werden, sofern in der den Zugang beantragenden Forschungseinrichtung geeignete Sicherheitsmaßnahmen getroffen wurden.

Die Pflicht zur Geheimhaltung besteht auch für Personen, die Einzelangaben erhalten.

Hilfsmerkmale, Identnummer, Löschung, Statistikregister

Name und Anschrift des Beherbergungsbetriebes sowie Name und Telefonnummer oder E-Mail-Adresse der für Rückfragen zur Verfügung stehenden Person sind Hilfsmerkmale, die lediglich der technischen Durchführung der Erhebung dienen. Angaben zu den Erhebungsmerkmalen werden solange verarbeitet und gespeichert, wie dies zur Erfüllung der gesetzlichen Verpflichtungen erforderlich ist.

Name und Anschrift des Betriebes sowie die Identnummer werden im Unternehmensregister für statistische Zwecke (Statistikregister) gespeichert (§ 13 Absatz 1 BStatG in Verbindung mit § 1 Absatz 1 Statistikregistergesetz). Die verwendete Identnummer dient der Unterscheidung der in die Erhebung einbezogenen Betriebe sowie der rationellen Aufbereitung und besteht aus einer frei vergebenen laufenden Nummer. Die Identnummer darf in den Datensätzen mit den Angaben zu den Erhebungsmerkmalen bis zu 30 Jahre aufbewahrt werden. Danach wird sie gelöscht.

Rechte der Betroffenen, Kontaktdaten der Datenschutzbeauftragten, Recht auf Beschwerde

Die Auskunftgebenden, deren personenbezogene Angaben verarbeitet werden, können

- eine Auskunft nach Artikel 15 DS-GVO,
- die Berichtigung nach Artikel 16 DS-GVO,
- die Löschung nach Artikel 17 DS-GVO sowie
- die Einschränkung der Verarbeitung nach Artikel 18 DS-GVO

der jeweils sie betreffenden personenbezogenen Angaben beantragen oder der Verarbeitung ihrer personenbezogenen Angaben nach Artikel 21 DS-GVO widersprechen.

Sollte von den oben genannten Rechten Gebrauch gemacht werden, prüft die zuständige öffentliche Stelle, ob die gesetzlichen Voraussetzungen hierfür erfüllt sind. Die antragstellende Person wird gegebenenfalls aufgefordert, ihre Identität nachzuweisen, bevor weitere Maßnahmen ergriffen werden.

Fragen und Beschwerden über die Einhaltung datenschutzrechtlicher Bestimmungen können jederzeit an die behördlichen Datenschutzbeauftragten der Statistischen Ämter des Bundes und der Länder oder an die jeweils zuständigen Datenschutzaufsichtsbehörden gerichtet werden. Deren Kontaktdaten finden Sie unter

<https://www.statistikportal.de/de/datenschutz>

FÜR IHRE DATEN

Monatserhebung im Tourismus

– Sonstiges Beherbergungsgewerbe –

Erläuterungen zum Fragebogen

1 Zahl der tatsächlich angebotenen Betten

Bitte geben Sie hier die Gesamtzahl der Betten an, die am letzten Öffnungstag des Berichtsmonats zur Beherbergung von Gästen zur Verfügung standen. Die Anzahl der Betten entspricht dabei der Anzahl der Personen, die bei Normalbelegung gleichzeitig hätten übernachten können. Doppelbetten zählen dabei als zwei Schlafgelegenheiten. Klappbetten, Schlafcouchen und -sofas, die regulär als Schlafgelegenheit angeboten werden, gehören auch dazu.

Nicht zu berücksichtigen sind behelfsmäßige Schlafgelegenheiten (z. B. Zustellbetten, Kinderbetten), bei deren Benutzung lediglich ein Aufschlag zum Übernachtungspreis berechnet wird.

2 Angaben zu einer vorübergehenden Schließung, Wiedereröffnung oder gewerberechtlichen Abmeldung des Betriebes

Zur Klärung der Berichtspflicht und zur Vermeidung von Rückfragen bitten wir Sie, uns Angaben über eine vorübergehende Schließung Ihres Betriebes, z. B. wegen Betriebsferien oder saisonbedingter Betriebsruhe, zu machen. Bitte geben Sie hier auch das Datum der beabsichtigten Wiedereröffnung an. Dies hat den Zweck, dass Sie in der Zwischenzeit nicht monatlich Fehlanzeige melden müssen.

3 Abmeldung

Falls der Betrieb gewerberechtlich ganz abgemeldet worden ist, bitten wir um die Übermittlung einer behördlichen Bestätigung, z. B. in Form der Gewerbeabmeldung an eine der angegebenen Kontaktmöglichkeiten.

4 Beherbergungsleistung im Berichtsmonat: Anzahl der Ankünfte und Übernachtungen

Bitte tragen Sie in der Spalte „Ankünfte“ die Zahl der im Berichtsmonat angekommenen Gäste ein. Die aus dem Vormonat noch anwesenden Gäste werden hier nicht berücksichtigt. Tagesgäste werden nicht erfasst.

In der Spalte „Übernachtungen“ tragen Sie bitte alle Übernachtungen ein, sowohl die der im Berichtsmonat angekommenen als auch der aus dem Vormonat noch anwesenden Gäste.

Beispiel: Familie Mustermann aus Wiesbaden kommt mit 3 Personen am 25. Juli an und reist am 6. August wieder ab. Dann sind folgende Zahlen einzutragen:

– Berichtsmonat Juli:
Zeile Deutschland
3 Ankünfte und 21 Übernachtungen
(3 Gäste mit je 7 Übernachtungen)

– Berichtsmonat August:
Zeile Deutschland
0 Ankünfte und 15 Übernachtungen
(3 Gäste mit je 5 Übernachtungen)

Sofern im Berichtsmonat keine Ankünfte und Übernachtungen zu verzeichnen waren, ist die Abgabe einer Fehlanzeige erforderlich.

5 Wohnsitz der Gäste

Entscheidend ist der ständige Wohnsitz oder ständige Aufenthaltsort der Gäste, unabhängig von deren Staatsangehörigkeit.

6 Einschließlich Liechtenstein

7 Albanien, Andorra, Bosnien und Herzegowina, Guernsey, Isle of Man, Jersey, Kosovo, Mazedonien, Moldawien, Monaco, Montenegro, San Marino, Serbien, Spitzbergen, Vatikanstadt, Weißrussland

8 Ägypten, Algerien, Angola, Äquatorialguinea, Äthiopien, Benin, Botswana, Burkina Faso, Burundi, Demokratische Republik Kongo, Dschibuti, Elfenbeinküste, Eritrea, Gabun, Gambia, Ghana, Guinea, Guinea-Bissau, Kamerun, Kap Verde, Kenia, Komoren, Kongo, Lesotho, Liberia, Libyen, Madagaskar, Malawi, Mali, Marokko, Mauretanien, Mauritius, Mayotte, Mosambik, Namibia, Niger, Nigeria, Ruanda, Sambia, São Tomé und Príncipe, Senegal, Seychellen, Sierra Leone, Simbabwe, Somalia, Süd Sudan, Sudan, Swasiland, Tansania, Togo, Tschad, Tunesien, Uganda, Westsahara, Zentralafrikanische Republik

9 Anguilla, Antigua und Barbuda, Aruba, Bahamas, Barbados, Belize, Cayman Inseln, Costa Rica, Dominica, Dominikanische Republik, El Salvador, Grenada, Guatemala, Haiti, Honduras, Jamaika, Jungferninseln, Kuba, Mexiko, Montserrat, Nicaragua, Panama, Puerto Rico, Saint-Barthélemy, Saint Kitts und Nevis, Saint Lucia, Saint Martin, Saint Vincent und die Grenadinen, Trinidad und Tobago, Turks- und Caicosinseln

10 Argentinien, Bolivien, Chile, Ecuador, Falklandinseln, Guyana, Kolumbien, Paraguay, Peru, Suriname, Uruguay, Venezuela

11 Bermuda, Grönland, Saint Pierre und Miquelon

12 Bahrain, Irak, Katar, Kuwait, Oman, Saudi-Arabien, Vereinigte Arabische Emirate

- 13 Afghanistan, Armenien, Aserbaidschan, Bangladesch, Bhutan, Brunei, Georgien, Indonesien, Iran, Jemen, Jordanien, Kambodscha, Kasachstan, Kirgisistan, Laos, Libanon, Macau, Malaysia, Malediven, Mongolei, Myanmar, Nepal, Nordkorea, Osttimor, Pakistan, Palästina, Philippinen, Singapur, Sri Lanka, Syrien, Tadschikistan, Thailand, Turkmenistan, Usbekistan, Vietnam
- 14 Amerikanisch Samoa, Antarktis, Cookinseln, Fidschi, Französisch-Polynesien, Französische Süd- und Antarktisgebiete, Guam, Heard und McDonaldinseln, Kiribati, Kokosinseln, Marshallinseln, Mikronesien, Nauru, Neukaledonien, Neuseeland, Norfolkinsel, Niue, Nördliche Marianen, Palau, Papua-Neuguinea, Pitcairnsinseln, Salomonen, Samoa, Südgeorgien und die Südlichen Sandwichinseln, Tokelau, Tonga, Tuvalu, Vanuatu, Wallis und Futuna, Weihnachtsinsel

FÜR IHRE UNTERLAGEN

Monatserhebung im Tourismus

– Hotellerie –

HOT

Rücksendung bitte bis
zum 10. KT des Folgemonats

Statistisches Landesamt Sachsen-Anhalt
Dezernat 35
Merseburger Str. 2
06110 Halle (Saale)

Statistisches Landesamt Sachsen-Anhalt Postfach 20 11 56 06012 Halle (Saale)

Ansprechpartner/-in für Rückfragen
(freiwillige Angabe)

Sie erreichen uns über
Telefon: (0345) 2318-0

Name:

E-Mail:
tourismus@statistik.mi.sachsen-anhalt.de

Vielen Dank für Ihre Mitarbeit.

Telefon oder E-Mail:

Bitte beachten Sie bei der Beantwortung der Fragen die Erläuterungen zu **1** bis **18** in der separaten Unterlage.

Falls Anschrift oder Firmierung nicht mehr zutreffen, bitte auf Seite 2 korrigieren.

Identnummer
(bei Rückfragen bitte angeben)

Identnummer

Hinweis auf die Erhebungseinheit:

Die im Erhebungsteil des Fragebogens erfragten Angaben beziehen sich auf den einzelnen Beherbergungsbetrieb oder, falls die Beherbergung eine Nebentätigkeit des Betriebes ist, auf den mit dieser Nebentätigkeit befassten fachlichen Betriebsteil.

A Berichtsmonat und Berichtsjahr 01 2 0
Monat Jahr

B Angebot an Gästebetten und Gästezimmern

i Flüchtlinge sind bei der Meldung nicht zu berücksichtigen.

1 Bitte nennen Sie die **Anzahl** der am letzten Öffnungstag des Berichtsmonats **tatsächlich angebotenen Betten**. **1** 04 _____

2 Diese Frage ist **nur für den Berichtsmonat Juli auszufüllen**: Bitte nennen Sie die Anzahl der am 31. Juli **tatsächlich angebotenen Gästezimmer**. **2** 05 _____

C Gästezimmerauslastung

i Diese Fragen sind **nur auszufüllen**, wenn Sie **mindestens 25 Gästezimmer** angeboten haben. Entscheidend ist dabei der Stand im letzten verfügbaren Juli.

Bitte beachten Sie: Zimmer, die Flüchtlingen angeboten werden oder von diesen belegt sind, dürfen Sie nicht bei Ihren Angaben zur Gästezimmerauslastung berücksichtigen.

1 Bitte nennen Sie die Anzahl der **angebotenen Gästezimmertage** im Berichtsmonat. **3** 02 _____

2 Bitte nennen Sie die Anzahl der **belegten Gästezimmertage** (Roomnights) im Berichtsmonat. **4** 03 _____

3 Liegen Ihnen Angaben zu C1 und C2 nicht vor, geben Sie bitte hilfsweise die **Auslastung der Gästezimmer** im Berichtsmonat **in vollen Prozent** an (gegebenenfalls eine sorgfältige Schätzung). **5** 06 _____

Bitte aktualisieren Sie Ihre Anschrift, falls erforderlich.

Name und Anschrift

Bitte zurücksenden an

Statistisches Landesamt Sachsen-Anhalt
Dezernat 35
Postfach 20 11 56
06012 Halle (Saale)

Bemerkungen

Zur Vermeidung von Rückfragen unsererseits können Sie hier auf besondere Ereignisse und Umstände hinweisen, die Einfluss auf Ihre Angaben haben.

Identnummer

D Angaben zu einer vorübergehenden Schließung, Wiedereröffnung oder gewerberechtlchen Abmeldung des Betriebes 6

i Bitte teilen Sie uns auch vorübergehende Schließungen mit, damit Sie für diesen Zeitraum keinen leeren Fragebogen senden müssen.

- 1 Der Betrieb wird vorübergehend geschlossen am 08 _____, dieses Berichtsmonats
Tag
- 2 Der Betrieb wird voraussichtlich wieder eröffnet am 09 _____ 2 0
Tag Monat Jahr
- 3 Der Betrieb wurde **gewerberechtlich** endgültig abgemeldet am **7** 10 _____, dieses Berichtsmonats
Tag

Senden Sie uns bitte in diesem Fall die Gewerbeabmeldung zu.

FÜR IHRE UNTERLAGEN

Monatserhebung im Tourismus

– Hotellerie –

Unterrichtung nach § 17 Bundesstatistikgesetz (BStatG)¹ und nach der Datenschutz-Grundverordnung (EU) 2016/679 (DS-GVO)²

Zweck, Art und Umfang der Erhebung

Die Monatserhebung im Tourismus wird bei allen Betrieben oder Betriebsteilen durchgeführt, die nach Einrichtung oder Zweckbestimmung dazu dienen, mindestens zehn Gäste gleichzeitig vorübergehend zu beherbergen. Das Merkmal „Zahl der Gästezimmer“ wird zusätzlich einmal jährlich erhoben. Die Ergebnisse der Monatserhebung im Tourismus dienen als Grundlage für tourismuspolitische Entscheidungen, für infrastrukturelle Planungen sowie für Maßnahmen der Tourismuswerbung und der Marktforschung.

Nach der Definition der Welttourismus-Organisation umfasst der Tourismus „die Aktivitäten von Personen, die an Orte außerhalb ihrer gewohnten Umgebung reisen und sich dort zu Freizeit-, Geschäfts- oder bestimmten anderen Zwecken nicht länger als ein Jahr ohne Unterbrechung aufhalten“.

Mit den Ergebnissen der Monatserhebung im Tourismus werden auch die aus der europäischen Tourismusstatistik-Verordnung resultierenden Datenlieferungsverpflichtungen erfüllt.

Rechtsgrundlagen, Auskunftspflicht

Rechtsgrundlagen sind die Verordnung (EU) Nr. 692/2011 über die europäische Tourismusstatistik sowie das Beherbergungstatistikgesetz (BeherbStatG) in Verbindung mit dem BStatG.

Erhoben werden die Angaben zu § 4 BeherbStatG.

Die Auskunftspflicht ergibt sich aus § 6 Absatz 1 Satz 1 BeherbStatG in Verbindung mit § 15 BStatG. Nach § 6 Absatz 1 Satz 2 BeherbStatG sind die Inhaberin, der Inhaber, die Leiterin oder der Leiter des Beherbergungsbetriebes auskunftspflichtig.

Nach § 11a Absatz 2 BStatG sind alle Unternehmen und Betriebe verpflichtet, ihre Meldungen auf elektronischem Weg an die statistischen Ämter zu übermitteln. Hierzu sind die von den statistischen Ämtern zur Verfügung gestellten Online-Verfahren zu nutzen. Im begründeten Einzelfall kann eine zeitlich befristete Ausnahme von der Online-Meldung vereinbart werden. Dies ist auf formlosen Antrag möglich. Die Pflicht, die erforderlichen Auskünfte zu erteilen, bleibt jedoch weiterhin bestehen.

Nach § 6 Absatz 3 BeherbStatG besteht für Unternehmen deren Inhaberinnen/Inhaber Existenzgründerinnen/Existenzgründer sind, im Kalenderjahr der Betriebseröffnung keine Auskunftspflicht. In den beiden folgenden Kalenderjahren besteht dann keine Auskunftspflicht, wenn das Unternehmen im jeweils letzten abgeschlossenen Geschäftsjahr Umsätze in Höhe von weniger als 800 000 Euro erwirtschaftet hat. Gesellschaften können sich auf die Befreiung von der Auskunftspflicht berufen, wenn alle an der Gesellschaft Beteiligten Existenzgründerinnen/Existenzgründer sind. Existenzgründerinnen/Existenzgründer sind natürliche Personen, die eine gewerbliche oder freiberufliche Tätigkeit in Form einer Neugründung, einer Übernahme oder einer tätigen Beteiligung aus abhängiger Beschäftigung oder aus der Nichtbeschäftigung heraus aufnehmen, § 6 Absatz 4 BeherbStatG. Existenzgründerinnen/Existenzgründer, die von ihrem Recht, keine Auskunft zu erteilen, Gebrauch machen wollen, haben das Vorliegen der vorgenannten Voraussetzungen nachzuweisen. Es steht ihnen jedoch frei, die Auskünfte zu erteilen.

Erteilen Auskunftspflichtige keine, keine vollständige, keine richtige oder nicht rechtzeitig Auskunft, können sie zur Erteilung der Auskunft mit einem Zwangsgeld angehalten werden.

¹ Den Wortlaut der nationalen Rechtsvorschriften in der jeweils geltenden Fassung finden Sie unter <https://www.gesetze-im-internet.de/>.

² Die Rechtsakte der EU in der jeweils geltenden Fassung und in deutscher Sprache finden Sie auf der Internetseite des Amtes für Veröffentlichungen der Europäischen Union unter <https://eur-lex.europa.eu/>.

Darüber hinaus handelt gem. § 23 BStatG ordnungswidrig, wer

- vorsätzlich oder fahrlässig entgegen § 15 Absatz 1 Satz 2, Absatz 2 und 5 Satz 1 BStatG eine Auskunft nicht, nicht rechtzeitig, nicht vollständig oder nicht wahrheitsgemäß erteilt,
- entgegen § 15 Absatz 3 BStatG eine Antwort nicht in der vorgeschriebenen Form erteilt oder
- entgegen § 11a Absatz 2 Satz 1 BStatG ein dort genanntes Verfahren nicht nutzt.

Die Ordnungswidrigkeit kann mit einer Geldbuße bis zu fünftausend Euro geahndet werden.

Nach § 15 Absatz 7 BStatG hat eine Anfechtungsklage gegen die Aufforderung zur Auskunftserteilung keine aufschiebende Wirkung.

Geheimhaltung

Die erhobenen Einzelangaben werden nach § 16 BStatG grundsätzlich geheim gehalten. Nur in ausdrücklich gesetzlich geregelten Ausnahmefällen oder wenn die Auskunftgebenden eingewilligt haben, dürfen Einzelangaben übermittelt werden.

Eine Übermittlung von Einzelangaben ist grundsätzlich zulässig an:

- öffentliche Stellen und Institutionen innerhalb des statistischen Verbunds, die mit der Durchführung einer Bundes- oder europäischen Statistik betraut sind (z. B. die Statistischen Ämter der Länder, die Bundesbank, das Statistische Amt der Europäischen Union [Eurostat]),
- Dienstleister, zu denen ein Auftragsverhältnis besteht (z. B. ITZBund, Rechenzentren der Länder).

Nach § 7 BeherbStatG dürfen an die obersten Bundes- und Landesbehörden für die Verwendung gegenüber den gesetzgebenden Körperschaften und für Zwecke der Planung, jedoch nicht für die Regelung von Einzelfällen, vom Statistischen Bundesamt und den statistischen Ämtern der Länder Tabellen mit statistischen Ergebnissen übermittelt werden, auch soweit Tabellenfelder nur einen einzigen Fall ausweisen.

Nach § 16 Absatz 6 BStatG ist es zulässig, den Hochschulen oder sonstigen Einrichtungen mit der Aufgabe unabhängiger wissenschaftlicher Forschung für die Durchführung wissenschaftlicher Vorhaben

1. Einzelangaben zu übermitteln, wenn die Einzelangaben so anonymisiert sind, dass sie nur mit einem unverhältnismäßig großen Aufwand an Zeit, Kosten und Arbeitskraft den Befragten oder Betroffenen zugeordnet werden können (faktisch anonymisierte Einzelangaben),
2. innerhalb speziell abgesicherter Bereiche des Statistischen Bundesamtes und der statistischen Ämter der Länder Zugang zu Einzelangaben ohne Name und Anschrift (formal anonymisierte Einzelangaben) zu gewähren, wenn wirksame Vorkehrungen zur Wahrung der Geheimhaltung getroffen werden.

Nach Artikel 7 Absatz 1 der Verordnung (EU) Nr. 557/2013 über den Zugang zu vertraulichen Daten für wissenschaftliche Zwecke darf Eurostat in seinen Räumen oder in den Räumen einer von Eurostat anerkannten Zugangseinrichtung für wissenschaftliche Zwecke Einzelangaben ohne Name und Anschrift zugänglich machen. Nach Artikel 7 Absatz 2 der Verordnung darf Eurostat darüber hinaus Einzelangaben für wissenschaftliche Zwecke weitergeben, wenn diese so verändert wurden, dass die Gefahr einer Identifizierung der statistischen Einheit auf ein angemessenes Maß verringert wurde. Der Zugang nach Absatz 2 kann gewährt werden, sofern in der den Zugang beantragenden Forschungseinrichtung geeignete Sicherheitsmaßnahmen getroffen wurden.

Die Pflicht zur Geheimhaltung besteht auch für Personen, die Einzelangaben erhalten.

Hilfsmerkmale, Identnummer, Löschung, Statistikregister

Name und Anschrift des Beherbergungsbetriebes sowie Name und Telefonnummer oder E-Mail-Adresse der für Rückfragen zur Verfügung stehenden Person sind Hilfsmerkmale, die lediglich der technischen Durchführung der Erhebung dienen. Angaben zu den Erhebungsmerkmalen werden solange verarbeitet und gespeichert, wie dies zur Erfüllung der gesetzlichen Verpflichtungen erforderlich ist.

Name und Anschrift des Betriebes sowie die Identnummer werden im Unternehmensregister für statistische Zwecke (Statistikregister) gespeichert (§ 13 Absatz 1 BStatG in Verbindung mit § 1 Absatz 1 Statistikregistergesetz). Die verwendete Identnummer dient der Unterscheidung der in die Erhebung einbezogenen Betriebe sowie der rationellen Aufbereitung und besteht aus einer frei vergebenen laufenden Nummer. Die Identnummer darf in den Datensätzen mit den Angaben zu den Erhebungsmerkmalen bis zu 30 Jahre aufbewahrt werden. Danach wird sie gelöscht.

Rechte der Betroffenen, Kontaktdaten der Datenschutzbeauftragten, Recht auf Beschwerde

Die Auskunftgebenden, deren personenbezogene Angaben verarbeitet werden, können

- eine Auskunft nach Artikel 15 DS-GVO,
- die Berichtigung nach Artikel 16 DS-GVO,
- die Löschung nach Artikel 17 DS-GVO sowie
- die Einschränkung der Verarbeitung nach Artikel 18 DS-GVO

der jeweils sie betreffenden personenbezogenen Angaben beantragen oder der Verarbeitung ihrer personenbezogenen Angaben nach Artikel 21 DS-GVO widersprechen.

Sollte von den oben genannten Rechten Gebrauch gemacht werden, prüft die zuständige öffentliche Stelle, ob die gesetzlichen Voraussetzungen hierfür erfüllt sind. Die antragstellende Person wird gegebenenfalls aufgefordert, ihre Identität nachzuweisen, bevor weitere Maßnahmen ergriffen werden.

Fragen und Beschwerden über die Einhaltung datenschutzrechtlicher Bestimmungen können jederzeit an die behördlichen Datenschutzbeauftragten der Statistischen Ämter des Bundes und der Länder oder an die jeweils zuständigen Datenschutzaufsichtsbehörden gerichtet werden. Deren Kontaktdaten finden Sie unter

<https://www.statistikportal.de/de/datenschutz>

FÜR IHRE DATEN

Monatserhebung im Tourismus

– Hotellerie –

Erläuterungen zum Fragebogen

1 Zahl der tatsächlich angebotenen Betten

Bitte geben Sie hier die Gesamtzahl der Betten an, die am letzten Öffnungstag des Berichtsmonats zur Beherbergung von Gästen zur Verfügung standen. Die Anzahl der Betten entspricht dabei der Anzahl der Personen, die bei Normalbelegung gleichzeitig hätten übernachten können. Doppelbetten zählen dabei als zwei Schlafgelegenheiten. Klappbetten, Schlafcouchen und -sofas, die regulär als Schlafgelegenheit angeboten werden, gehören auch dazu. Nicht zu berücksichtigen sind behelfsmäßige Schlafgelegenheiten (z. B. Zustellbetten, Kinderbetten), bei deren Benutzung lediglich ein Aufschlag zum Übernachtungspreis berechnet wird.

2 Zahl der Gästezimmer am 31. Juli

Diese Frage ist nur für den Berichtsmonat Juli auszufüllen. Bitte geben Sie hier die Gesamtzahl der Zimmer an, die am 31. Juli zur Beherbergung von Gästen zur Verfügung standen. Als Gästezimmer gilt eine aus einem Raum oder einer Gruppe von Räumen bestehende Einheit, die eine unteilbare Mieteinheit in einem Beherbergungsbetrieb bildet. In diesem Sinne wird eine Ferienwohnung als eine Einheit (ein Gästezimmer) gezählt.

3 Zahl der angebotenen Gästezimmertage

Bitte geben Sie hier das Produkt aus der Zahl der angebotenen Zimmer und der Zahl der geöffneten Tage des Betriebs im Berichtsmonat an.

Beispiel: Ein Betrieb hat 30 Tage geöffnet und an jedem dieser Tage alle seine 50 Gästezimmer angeboten.
Berechnung: 50 Gästezimmer x 30 Tage = 1500 angebotene Zimmertage

4 Zahl der belegten Gästezimmertage (Roomnights)

Bitte geben Sie hier die Gesamtzahl der belegten Zimmertage aller Gästezimmer im Berichtsmonat an.

Beispiel: Ein Betrieb hat im Berichtsmonat 50 Gästezimmer angeboten. Davon war Zimmer Nr. 1 an 25 Tagen belegt, Zimmer Nr. 2 an 20 Tagen, Zimmer Nr. 3 an 30 Tagen usw.

Berechnung: 25 + 20 + 30 + ... = Anzahl der belegten Zimmertage

5 Auslastung der Gästezimmer

Bitte geben Sie die Auslastung der Gästezimmer im Berichtsmonat in Prozent an. Sollte Ihnen diese Angabe nicht bereitstehen, ist die manuelle Erfassung der Angaben unter C2 und C3 erforderlich.

Berechnung: Belegte Zimmertage/angebotene Zimmertage x 100 = Auslastung der Gästezimmer

6 Angaben zu einer vorübergehenden Schließung beziehungsweise Wiedereröffnung des Betriebes

Zur Klärung der Berichtspflicht und zur Vermeidung von Rückfragen bitten wir Sie, uns Angaben über eine vorübergehende Schließung Ihres Betriebes, z. B. wegen Betriebsferien oder saisonbedingter Betriebsruhe, zu machen. Bitte geben Sie hier auch das Datum der beabsichtigten Wiedereröffnung an. Dies hat den Zweck, dass Sie in der Zwischenzeit nicht monatlich Fehlanzeige melden müssen.

7 Abmeldung

Falls der Betrieb gewerberechtlich ganz abgemeldet worden ist, bitten wir um die Übermittlung einer behördlichen Bestätigung, z. B. in Form der Gewerbeabmeldung an eine der angegebenen Kontaktmöglichkeiten.

8 Beherbergungsleistung im Berichtsmonat: Anzahl der Ankünfte und Übernachtungen

Bitte tragen Sie in der Spalte „Ankünfte“ die Zahl der im Berichtsmonat angekommenen Gäste ein. Die aus dem Vormonat noch anwesenden Gäste werden hier nicht berücksichtigt. Tagesgäste werden nicht erfasst.

In der Spalte „Übernachtungen“ tragen Sie bitte alle Übernachtungen ein, sowohl die der im Berichtsmonat angekommenen als auch der aus dem Vormonat noch anwesenden Gäste.

Beispiel: Familie Mustermann aus Wiesbaden kommt mit 3 Personen am 25. Juli an und reist am 6. August wieder ab. Dann sind folgende Zahlen einzutragen:

- Berichtsmonat Juli
Zeile Deutschland
3 Ankünfte und 21 Übernachtungen
(3 Gäste mit je 7 Übernachtungen)
- Berichtsmonat August
Zeile Deutschland
0 Ankünfte und 15 Übernachtungen
(3 Gäste mit je 5 Übernachtungen)

Sofern im Berichtsmonat keine Ankünfte und Übernachtungen zu verzeichnen waren, ist die Abgabe einer Fehlanzeige erforderlich.

9 Wohnsitz der Gäste

Entscheidend ist der ständige Wohnsitz oder ständige Aufenthaltsort der Gäste, unabhängig von deren Staatsangehörigkeit.

10 Einschließlich Liechtenstein

11 Albanien, Andorra, Bosnien und Herzegowina, Guernsey, Isle of Man, Jersey, Kosovo, Mazedonien, Moldawien, Monaco, Montenegro, San Marino, Serbien, Spitzbergen, Vatikanstadt, Weißrussland

- 12** Ägypten, Algerien, Angola, Äquatorialguinea, Äthiopien, Benin, Botswana, Burkina Faso, Burundi, Demokratische Republik Kongo, Dschibuti, Elfenbeinküste, Eritrea, Gabun, Gambia, Ghana, Guinea, Guinea-Bissau, Kamerun, Kap Verde, Kenia, Komoren, Kongo, Lesotho, Liberia, Libyen, Madagaskar, Malawi, Mali, Marokko, Mauretanien, Mauritius, Mayotte, Mosambik, Namibia, Niger, Nigeria, Ruanda, Sambia, São Tomé und Príncipe, Senegal, Seychellen, Sierra Leone, Simbabwe, Somalia, Süd Sudan, Sudan, Swasiland, Tansania, Togo, Tschad, Tunesien, Uganda, Westsahara, Zentralafrikanische Republik
- 13** Anguilla, Antigua und Barbuda, Aruba, Bahamas, Barbados, Belize, Cayman Inseln, Costa Rica, Dominica, Dominikanische Republik, El Salvador, Grenada, Guatemala, Haiti, Honduras, Jamaika, Jungferninseln, Kuba, Mexiko, Montserrat, Nicaragua, Panama, Puerto Rico, Saint-Barthélemy, Saint Kitts und Nevis, Saint Lucia, Saint Martin, Saint Vincent und die Grenadinen, Trinidad und Tobago, Turks- und Caicosinseln
- 14** Argentinien, Bolivien, Chile, Ecuador, Falklandinseln, Guyana, Kolumbien, Paraguay, Peru, Suriname, Uruguay, Venezuela
- 15** Bermuda, Grönland, Saint Pierre und Miquelon
- 16** Bahrain, Irak, Katar, Kuwait, Oman, Saudi-Arabien, Vereinigte Arabische Emirate
- 17** Afghanistan, Armenien, Aserbaidshan, Bangladesch, Bhutan, Brunei, Georgien, Indonesien, Iran, Jemen, Jordanien, Kambodscha, Kasachstan, Kirgisistan, Laos, Libanon, Macau, Malaysia, Malediven, Mongolei, Myanmar, Nepal, Nordkorea, Osttimor, Pakistan, Palästina, Philippinen, Singapur, Sri Lanka, Syrien, Tadschikistan, Thailand, Turkmenistan, Usbekistan, Vietnam
- 18** Amerikanisch Samoa, Antarktis, Cookinseln, Fidschi, Französisch-Polynesien, Französische Süd- und Antarktisgebiete, Guam, Heard und McDonaldinseln, Kiribati, Kokosinseln, Marshallinseln, Mikronesien, Nauru, Neukaledonien, Neuseeland, Norfolkinsel, Niue, Nördliche Marianen, Palau, Papua-Neuguinea, Pitcairnsinseln, Salomonen, Samoa, Südgeorgien und die Südlichen Sandwichinseln, Tokelau, Tonga, Tuvalu, Vanuatu, Wallis und Futuna, Weihnachtsinsel

FÜR IHRE UNTERLAGEN

Veröffentlichungen im Statistischen Landesamt Sachsen-Anhalt

Im Monat Juni 2024 erschienen

Bestell-Nr.	Kennziffer/ Periodizität	Titel	Preis Print (in EUR)
1 Z 0 03	Z	Statistisches Monatsheft 06/2024	5,50
3 A 1 02	A I hj-02723	Bevölkerung der Gemeinden Stand: 31.12.2023 (Basis Zensus 09.05.2011)	4,50
6 A 1 13	A I, A VI	Ergebnisse des Mikrozensus: Haushalt und Familie Jahr 2023, Erstergebnisse, Excel-Datei	-
6 A 1 14	A I, A VI	Ergebnisse des Mikrozensus: Bevölkerung und Erwerbstätigkeit Jahr 2023, Erstergebnisse, Excel-Datei	-
3 A 1 17	A I j/23	Einbürgerungen Jahr 2023	4,00
3 A 4 01	A IV j/22	Krankenhäuser, Vorsorge- oder Rehabilitationseinrichtungen: Grunddaten und Kosten Jahr 2022	4,00
3 A 6 06	A VI j/23	Pendlerströme der sozialversicherungspflichtig Beschäftigten Stichtag: 30.06.2023	3,50
3 B 1 01	B I j/23	Allgemeinbildende Schulen: Schuljahresanfangsstatistik Schuljahr 2023/24	9,50
3 B 2 01	B II j/23	Berufsbildende Schulen und Schulen für Berufe im Gesundheitswesen Schuljahr 2023/24	9,50
3 C 4 26	C I 3j/4j	Agrarstrukturerhebung Teil 3: Eigentumsverhältnisse und Pacht, Arbeitskräfte in landwirtschaftlichen Betrieben und Berufsbildung, ökologischer Landbau nach dem Grad der Umstellung, Größenklassen der landwirtschaftlich genutzten Fläche und der betriebswirtschaftlichen Ausrichtung, Arbeitskräfte und Pacht 2023	5,00
3 E 1 02	E I m-03/24	Tätige Personen, Umsatz im Verarbeitenden Gewerbe sowie im Bergbau und der Gewinnung von Steinen und Erden März 2024, vorläufige Ergebnisse	5,00
3 E 1 03	E I j/23	Tätige Personen, Umsatz im Verarbeitenden Gewerbe sowie im Bergbau und der Gewinnung von Steinen und Erden Jahr 2023	10,50
3 E 2 01	E II m-03/24	Umsatz, tätige Personen, Auftragseingang und Auftragsbestand im Baugewerbe März 2024	2,50
3 G 1 01	G I m-09/23	Entwicklung von Umsatz und Beschäftigten im Einzelhandel September 2023, vorläufige Ergebnisse	2,00
3 G 1 01	G I m-10/23	Entwicklung von Umsatz und Beschäftigten im Einzelhandel Oktober 2023, vorläufige Ergebnisse	2,00
3 G 1 01	G I m-11/23	Entwicklung von Umsatz und Beschäftigten im Einzelhandel November 2023, vorläufige Ergebnisse	2,00
3 G 1 01	G I m-12/23	Entwicklung von Umsatz und Beschäftigten im Einzelhandel Dezember 2023, vorläufige Ergebnisse	2,00
3 G 1 03	G I m-07/23	Entwicklung von Umsatz und Beschäftigten im Kraftfahrzeughandel Juli 2023, vorläufige Ergebnisse	2,00
3 G 1 03	G I m-08/23	Entwicklung von Umsatz und Beschäftigten im Kraftfahrzeughandel August 2023, vorläufige Ergebnisse	2,00
3 G 1 03	G I m-09/23	Entwicklung von Umsatz und Beschäftigten im Kraftfahrzeughandel September 2023, vorläufige Ergebnisse	2,00
3 G 1 03	G I m-10/23	Entwicklung von Umsatz und Beschäftigten im Kraftfahrzeughandel Oktober 2023, vorläufige Ergebnisse	2,00
3 G 1 03	G I m-11/23	Entwicklung von Umsatz und Beschäftigten im Kraftfahrzeughandel November 2023, vorläufige Ergebnisse	2,00
3 G 1 03	G I m-12/23	Entwicklung von Umsatz und Beschäftigten im Kraftfahrzeughandel Dezember 2023, vorläufige Ergebnisse	2,00
3 G 4 01	G IV m-02/24	Gäste und Übernachtungen im Reiseverkehr, Beherbergungskapazität Februar 2024, Januar bis Februar 2024, vorläufige Ergebnisse	6,00
3 G 4 02	G IV m-09/23	Entwicklung von Umsatz und Beschäftigten im Gastgewerbe September 2023, vorläufige Ergebnisse	2,00
3 G 4 02	G IV m-10/23	Entwicklung von Umsatz und Beschäftigten im Gastgewerbe Oktober 2023, vorläufige Ergebnisse	2,00
3 G 4 02	G IV m-11/23	Entwicklung von Umsatz und Beschäftigten im Gastgewerbe November 2023, vorläufige Ergebnisse	2,00
3 G 4 02	G IV m-12/23	Entwicklung von Umsatz und Beschäftigten im Gastgewerbe Dezember 2023, vorläufige Ergebnisse	2,00
3 L 2 01	L II vj-01/24	Gemeindefinanzen, Einzahlungen und Auszahlungen, Schuldenstände; Kassenstatistik 01.01. - 31.03.2024, Schuldenstatistik 31.03.2024	15,50
3 L 4 01	L IV j/22	Die Umsätze und ihre Besteuerung: Ergebnisse der Umsatzsteuerstatistik Voranmeldungen Jahr 2022	11,00
3 L 4 05	L IV j/19	Gewerbsteuerpflichtige, Besteuerungsgrundlagen und Steuermessbeträge Ergebnisse 2019; Gewerbesteuerstatistik	6,00

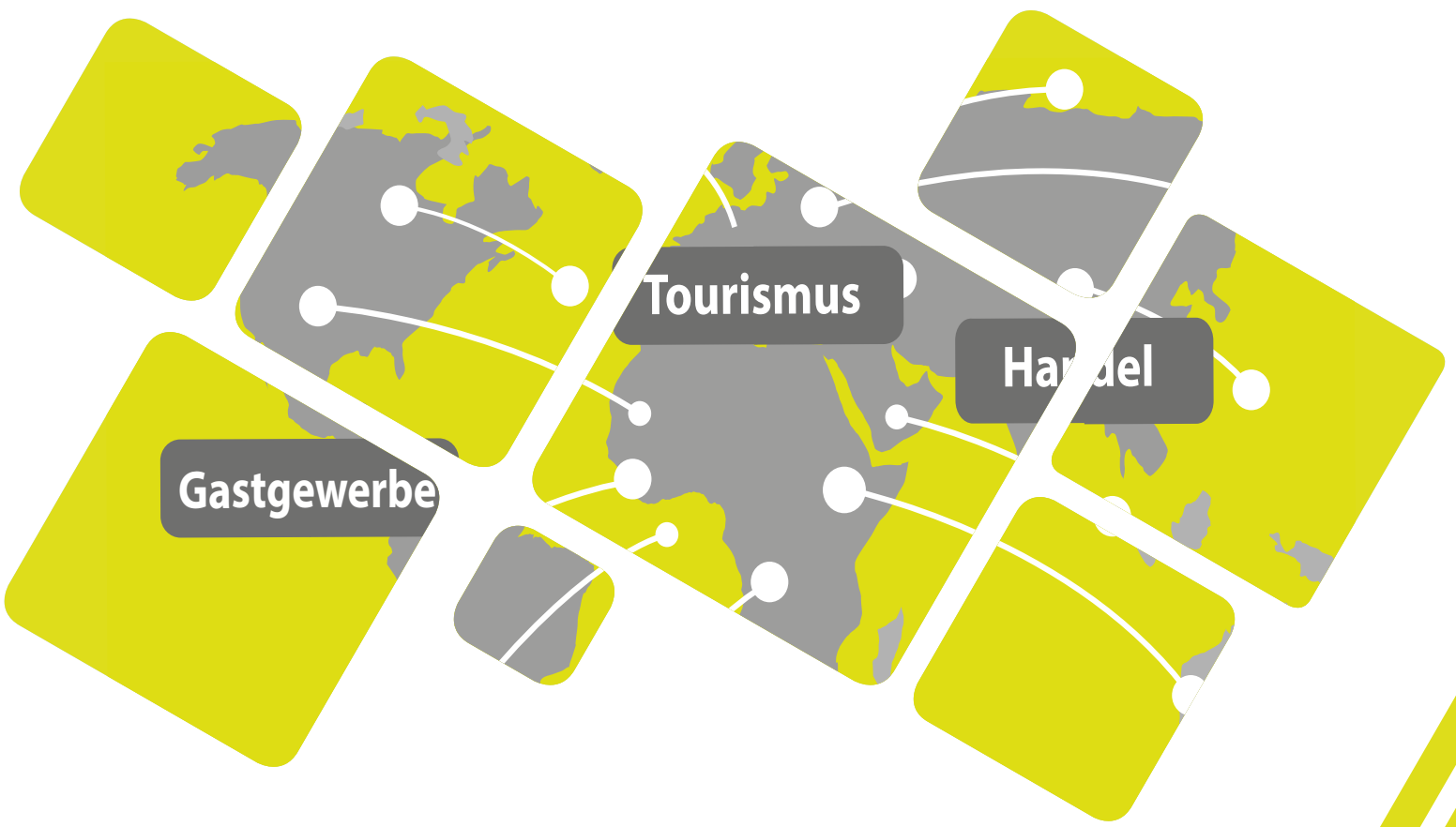

<https://statistik.sachsen-anhalt.de>

Bestellnummer: 3G401



G IV
m-04/24