

Tourismus, Gastgewerbe

Gäste und Übernachtungen
im Reiseverkehr,
Beherbergungskapazität

März 2026
Januar bis März 2026
Vorläufige Ergebnisse

2026

1
2
3
4
5
6
7
8
9
10
11
12



SACHSEN-ANHALT
Statistisches Landesamt

#moderndenken

Herausgabemonat Juni 2026

Inhaltliche Verantwortung:

Dezernat Handel, Gastgewerbe, Dienstleistung, Verkehr
Frau Henker Telefon: 0345 2318-404

Pressesprecherin/Dezernatsleiterin Öffentlichkeitsarbeit:

Frau Richter-Grünwald Telefon: 0345 2318-702

Informations- und Auskunftsdienst:

Frau Hannemann Telefon: 0345 2318-777
Frau Booch Telefon: 0345 2318-715
Herr Friedl Telefon: 0345 2318-719
 Telefax: 0345 2318-913
 E-Mail: info@statistik.sachsen-anhalt.de

Internet: <https://statistik.sachsen-anhalt.de>
X (ehem. Twitter): @StatistikLSA
Mastodon: @StatistikLSA@social.sachsen-anhalt.de
Bluesky: @statistiklsa.bsky.social

Vertrieb: Telefon: 0345 2318-718
 E-Mail: shop@statistik.sachsen-anhalt.de

**Bibliothek und
Besucherdienst:** Merseburger Straße 2
 Montag–Freitag: 8.00–12.00 Uhr
 Telefon: 0345 2318-714
 E-Mail: bibliothek@statistik.sachsen-anhalt.de

Herausgabe: Statistisches Landesamt Sachsen-Anhalt
 Öffentlichkeitsarbeit
 Postfach 20 11 56
 06012 Halle (Saale)

© Statistisches Landesamt Sachsen-Anhalt, Halle (Saale) 2026,
 auszugsweise Vervielfältigung und Verbreitung mit Quellenangabe gestattet

© © GeoBasis-DE / LVermGeo ST
 dl-de/by-2-0 (www.govdata.de/dl-de/by-2-0)

Bezug: kostenfrei als PDF-Datei verfügbar – Bestell-Nr.: 6G401

Bildquelle: Pixabay.com/OpenClipart-Vectors

Statistischer Bericht

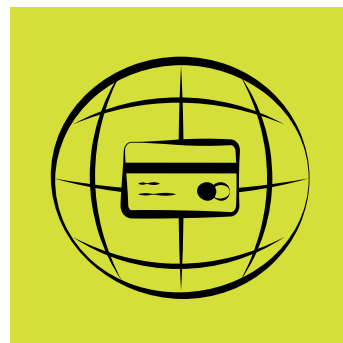

Tourismus, Gastgewerbe

Gäste und Übernachtungen
im Reiseverkehr,
Beherbergungskapazität

März 2026
Januar bis März 2026
Vorläufige Ergebnisse

Land Sachsen-Anhalt

Inhaltsverzeichnis

	Seite
Vorbemerkungen	4
<u>Grafische Darstellungen</u>	
Zuordnung der Kreise zu Reisegebieten im Land Sachsen-Anhalt	9
Ankünfte in den Beherbergungsbetrieben (einschl. Camping) in Sachsen-Anhalt seit März 2023	10
Übernachtungen in den Beherbergungsbetrieben (einschl. Camping) in Sachsen-Anhalt seit März 2023	10
Anteile der Betriebsarten an den Übernachtungen in den Beherbergungsbetrieben des Landes Sachsen-Anhalt im Monat März 2026	11
Stellplätze und Übernachtungen auf Campingplätzen in Sachsen-Anhalt seit März 2023	11
<u>Zeitreihen</u>	
1. Ergebnisse der Beherbergungsstatistik (einschl. Camping) Sachsen-Anhalts 1993 bis 2026	12
2. Ergebnisse der Beherbergungsstatistik (ohne Camping) Sachsen-Anhalts 1993 bis 2026	13
<u>Kreise</u>	
3. Beherbergungsbetriebe (einschl. Camping), Schlafgelegenheiten und Auslastung der Kapazitäten nach Kreisen im Monat März 2026, Januar bis März 2026	14
4. Ankünfte, Übernachtungen und Aufenthaltsdauer der Gäste in Beherbergungs- betrieben (einschl. Camping) nach Kreisen und zusammengefassten Gästegruppen im Monat März 2026, Januar bis März 2026	15
5. Ankünfte, Übernachtungen und Aufenthaltsdauer der Gäste in Beherbergungs- betrieben der Hotellerie (Hotels, Hotels garnis, Gasthöfe und Pensionen) nach Kreisen und zusammengefassten Gästegruppen im Monat März 2026, Januar bis März 2026	16
<u>Reisegebiete</u>	
6. Beherbergungsbetriebe (einschl. Camping), Schlafgelegenheiten und Auslastung der Kapazitäten nach Reisegebieten und Betriebsarten im Monat März 2026, Januar bis März 2026	17
7. Ankünfte, Übernachtungen und Aufenthaltsdauer der Gäste in Beherbergungs- betrieben (einschl. Camping) nach Reisegebieten, Betriebsarten und zusammen- gefassten Gästegruppen im Monat März 2026, Januar bis März 2026	20

	Seite
8. Ankünfte, Übernachtungen und Aufenthaltsdauer der Gäste in Beherbergungsbetrieben (einschl. Camping) nach Reisegebieten und Herkunftsländern im Monat März 2026, Januar bis März 2026	32
<u>Gemeinden</u>	
9. Beherbergungsbetriebe (einschl. Camping), darunter Hotels (ohne Hotels garnis), Schlafgelegenheiten und Auslastung der Kapazitäten für ausgewählte Gemeinden und touristische Zielorte im Monat März 2026, Januar bis März 2026	44
10. Ankünfte, Übernachtungen und Aufenthaltsdauer der Gäste in Beherbergungsbetrieben (einschl. Camping), darunter Hotels (ohne Hotels garnis) für ausgewählte Gemeinden und touristische Zielorte im Monat März 2026, Januar bis März 2026	47
<u>Gemeindegruppen</u>	
11. Beherbergungsbetriebe (einschl. Camping), Schlafgelegenheiten und Auslastung der Kapazitäten nach Gemeindegruppen im Monat März 2026, Januar bis März 2026	50
12. Ankünfte, Übernachtungen und Aufenthaltsdauer der Gäste in Beherbergungsbetrieben (einschl. Camping) nach Gemeindegruppen im Monat März 2026, Januar bis März 2026	50
<u>Stellplätze Camping</u>	
13. Campingplätze mit Urlaubscamping und deren Stellplatzkapazitäten nach Reisegebieten im Monat März 2026	51

Vorbemerkungen

Rechtsgrundlagen

Rechtsgrundlagen für die Durchführung der Monatserhebung im Tourismus sind

- das Beherbergungsstatistikgesetz (BeherbStatG) vom 22. Mai 2002 (BGBl. I S. 1642), zuletzt geändert durch Artikel 7 des Gesetzes vom 22. Dezember 2025 (BGBl. 2025 I Nr. 354) in Verbindung mit
- dem Bundesstatistikgesetz in der Fassung der Bekanntmachung vom 20. Oktober 2016 (BGBl. I S. 2394), das zuletzt durch Artikel 14 des Gesetzes vom 8. Mai 2024 (BGBl. 2024 I Nr. 152) geändert worden ist,
- der Verordnung (EU) Nr. 692/2011 des Europäischen Parlaments und des Rates über die europäische Tourismusstatistik und zur Aufhebung der Richtlinie 95/57/EG des Rates (ABl. L 192 vom 22.07.2011, S. 17).

Hiernach sind zu erfassen:

1. Zahl der Ankünfte und Übernachtungen von Gästen im Reiseverkehr; bei Gästen mit Wohnsitz oder gewöhnlichem Aufenthalt außerhalb Deutschlands wird auch das Herkunftsland erfragt.
2. Die Anzahl der im Berichtsmonat angebotenen Gästebetten sowie die Anzahl der Stellplätze auf Campingplätzen für Urlaubscamping.
3. Vorübergehende Schließungen und Wiedereröffnungen
4. Bei Hotels, Gasthöfen, Pensionen und Hotels garnis zusätzlich die Anzahl der Gästezimmer jeweils zum 31. Juli eines Jahres.
4. Bei Hotels, Gasthöfen, Pensionen und Hotels garnis mit mindestens 25 Zimmern die Anzahl der angebotenen und der belegten Gästezimmertage.

Methodik

Beherbergung im Reiseverkehr:

Unterbringung von Personen, die sich nicht länger als ein Jahr ohne Unterbrechung an einem anderen Ort als ihrem gewöhnlichen Wohnsitz aufhalten. Der vorübergehende Ortswechsel kann durch Urlaub und Freizeitaktivitäten aber auch durch die Wahrnehmung privater und geschäftlicher Kontakte, den Besuch von Tagungen und Fortbildungsveranstaltungen, Maßnahmen zur Wiederherstellung der Gesundheit oder sonstige Gründe veranlasst sein.

Zum Berichtskreis der Monatserhebung im Tourismus gehören Betriebe, die nach Einrichtung und Zweckbestimmung dazu dienen, mindestens zehn Gäste gleichzeitig vorübergehend zu beherbergen. Bei Campingplätzen müssen mindestens zehn Stellplätze vorhanden sein. Bis zum Jahr 2011 waren Betriebe mit mindestens neun Schlafgelegenheiten einbezogen. Auskunftspflichtig sind die Inhaberinnen und Inhaber oder die Leiterinnen und Leiter des Beherbergungsbetriebes.

Erhebungsmerkmale

Ankünfte:

Zahl der Anmeldungen von Gästen in einem Beherbergungsbetrieb innerhalb des Berichtszeitraums, die zum vorübergehenden Aufenthalt eine Schlafgelegenheit belegten.

Durchschnittliche Aufenthaltsdauer:

Rechnerischer Wert, der sich aus dem Verhältnis der Übernachtungen zur Anzahl der Ankünfte ergibt. Sie kann zum Beispiel in Orten mit Vorsorge- und Rehabilitationskliniken (Reha-Kliniken) rechnerisch höher sein als die Zahl der Kalendertage des Berichtszeitraums, da sich in solchen Beherbergungsbetrieben manche Gäste und Patienten mehr als einen Kalendermonat aufhalten.

Berechnung der durchschnittlichen Aufenthaltsdauer:

Übernachtungen/Ankünfte

Durchschnittliche Auslastung:

Rechnerischer Wert, der die Inanspruchnahme der Schlafgelegenheiten in einem Berichtszeitraum ausdrückt. Die prozentuale Angabe wird ermittelt, indem die Zahl der Übernachtungen durch die so genannten „Bettentage“ geteilt wird. Letztere sind das Produkt aus angebotenen Schlafgelegenheiten und der Zahl der Tage, an denen die Betriebe im Berichtszeitraum tatsächlich geöffnet hatten.

Berechnung der durchschnittlichen Auslastung:

(Übernachtungen/angebotene Bettentage) x 100

Gästezimmer:

Als Gästezimmer gilt eine Einheit, die aus einem Raum oder einer Gruppe von Räumen besteht, die eine unteilbare Mieteinheit in einem Beherbergungsbetrieb bilden. Bei den Gästezimmern kann es sich um Einzel-, Doppel- oder Mehrbettzimmer handeln, je nachdem, ob sie zur dauerhaften Beherbergung von einer, zwei oder mehr Personen eingerichtet sind. Die Zahl der Gästezimmer wird einmal im Jahr zum Stichtag 31. Juli erhoben. Gezählt werden die an diesem Stichtag tatsächlich zur Verfügung stehenden Gästezimmer. Zimmer, die von Mitarbeitern des Betriebes genutzt werden, zählen nicht als Gästezimmer.

Ein Appartement ist eine spezielle Art von Gästezimmer. Es besteht aus einem oder mehreren Räumen mit Küche, separatem Bad und/oder Toilette.

Herkunftsländer:

Für die Zuordnung ist grundsätzlich der ständige Wohnsitz oder gewöhnliche Aufenthalt der Gäste maßgebend, nicht dagegen deren Staatsangehörigkeit bzw. Nationalität.

Schlafgelegenheiten:

Anzahl der Betten, die in einem Betrieb zur Beherbergung von Gästen zur Verfügung stehen. Doppelbetten zählen dabei als zwei Schlafgelegenheiten. Im Campingbereich wird gemäß einer Vorgabe der Europäischen Kommission ein Stellplatz mit vier Schlafgelegenheiten gleichgesetzt.

Übernachtungen:

Zahl der Übernachtungen von Gästen, die im Berichtszeitraum in einem Beherbergungsbetrieb ankamen oder seit dem vorherigen Berichtszeitraum dort noch anwesend waren.

Gliederungsmerkmale

Betriebsarten:

Die fachliche Gliederung der Beherbergungsbetriebe erfolgt auf Grundlage der „Klassifikation der Wirtschaftszweige, Ausgabe 2008“ (WZ 2008). Die Beherbergungsstatistik erstreckt sich auf den Wirtschaftszweig Beherbergung nach Abteilung 55 der WZ 2008, auf Vorsorge- und Rehabilitationskliniken sowie Schulungsheime.

Unterschieden werden

Hotels, Gasthöfe, Pensionen (Hotellerie)

Hotels: Beherbergungsstätten, die allgemein zugänglich sind und in denen ein Restaurant – auch für Passanten – vorhanden ist. Außerdem stehen in der Regel weitere Einrichtungen oder Räume für unterschiedliche Zwecke (Konferenzen, Seminare, Sport, Freizeit, Erholung) zur Verfügung.

Hotels garnis: Beherbergungsstätten, die allgemein zugänglich sind und in denen als Mahlzeit höchstens ein Frühstück angeboten wird.

Gasthöfe: Beherbergungsstätten, die allgemein zugänglich sind und in denen, außer dem auch für Passanten zugänglichen Gastraum, in der Regel keine weiteren Aufenthaltsräume zur Verfügung stehen.

Pensionen: Beherbergungsstätten, die allgemein zugänglich sind und in denen Speisen und Getränke nur an Hausgäste abgegeben werden.

Ferienunterkünfte und ähnliche Beherbergungsstätten

Erholungs- und Ferienheime: Beherbergungsstätten, die nur bestimmten Personenkreisen, z. B. Mitgliedern eines Vereins oder einer Organisation, Beschäftigten eines Unternehmens, Kindern, Müttern, Betreuten sozialer Einrichtungen zugänglich sind und in denen Speisen und Getränke nur an Hausgäste abgegeben werden.

Ferienzentren: Beherbergungsstätten, die allgemein zugänglich sind und dazu dienen, wahlweise unterschiedliche Wohn- und Aufenthaltsmöglichkeiten sowie gleichzeitig Freizeiteinrichtungen in Verbindung mit Einkaufsmöglichkeiten und persönlichen Dienstleistungen zum vorübergehenden Aufenthalt anbieten. Als Mindestausstattung gilt das Vorhandensein von Hotelunterkunft und anderen Wohngelegenheiten auch mit Kochgelegenheit, einer Gaststätte, von Einkaufsmöglichkeiten zur Deckung des täglichen Bedarfs und des Freizeitbedarfs sowie von Einrichtungen für persönliche Dienstleistungen, z. B. Massageeinrichtungen, Solarium, Sauna, Friseur und zur aktiven Freizeitgestaltung, wie z. B. Schwimmbad, Tennis-, Tischtennis-, Minigolf- oder Trimm-Dich-Anlagen.

Ferienhäuser, -wohnungen, -zimmer: Beherbergungsstätten, die allgemein zugänglich sind und in denen Speisen und Getränke nicht abgegeben werden, aber eine Kochgelegenheit vorhanden ist.

Jugendherbergen, Hostels und Hütten: Beherbergungsstätten, die in der Regel eine einfache Ausstattung aufweisen und vorzugsweise Jugendlichen oder Angehörigen der sie tragenden Organisation, z. B. ein Wanderverein, zur Verfügung stehen. Speisen und Getränke werden nur an Hausgäste abgegeben.

Campingplätze: Abgegrenzte Gelände, die jedermann zum vorübergehenden Aufstellen von mitgebrachten Wohnwagen, Reise- bzw. Wohnmobilen oder Zelten zugänglich sind. Im Rahmen der Monatserhebung im Tourismus werden nur Campingplätze berücksichtigt, die Urlaubscamping anbieten, nicht aber so genannte Dauercampingplätze. Die Unterscheidung zwischen Urlaubs- und Dauercamping knüpft an die vertraglich vereinbarte Dauer der Campingplatzbenutzung an. Im Urlaubscamping wird der Stellplatz in der Regel für die Dauer von Tagen oder Wochen gemietet, im Dauercamping dagegen zumeist auf Monats- oder Jahresbasis.

Stellplätze für Wohnmobile: Stellplätze und Einrichtungen ausschließlich für Wohnmobile

Sonstige tourismusrelevante Unterkünfte

Vorsorge- und Rehabilitationskliniken: Beherbergungsbetriebe, die unter ärztlicher Leitung stehen und ausschließlich oder überwiegend Kurgästen zur Verfügung stehen. Als Kurgäste gelten Personen, die sich aufgrund einer ärztlichen Verordnung in der Klinik vorübergehend aufhalten. Das Ziel des Aufenthalts ist die Erhaltung oder Wiederherstellung der Gesundheit oder der Berufs- und Arbeitsfähigkeit sowie die Inanspruchnahme der allgemein angebotenen Kureinrichtungen außerhalb des Beherbergungsbetriebes.

Zu den Vorsorge- und Reha-Kliniken zählen auch Kinderheilstätten, Sanatorien, Kur- oder ähnliche Krankenhäuser (Fachabteilungen anderer Krankenhäuser).

Im Unterschied zur Krankenhausstatistik werden Vorsorge- und Reha-Kliniken in der Beherbergungsstatistik nur dann erfasst, wenn die dort untergebrachten Personen überwiegend in der Lage sind, während des vorübergehenden Aufenthalts die Klinik zu verlassen und die Tourismusangebote der Gemeinde in Anspruch zu nehmen.

Schulungsheime: Beherbergungsstätten mit einem Übernachtungsangebot die dazu dienen, Unterricht außerhalb des regulären Schul- und Hochschulsystems anzubieten und überwiegend der Erwachsenenbildung dienen.

Gemeindegruppen:

Zusammenfassung von Gemeinden oder Gemeindeteilen nach Art der staatlichen Anerkennung (z. B. als Mineral- und Moorbad, Luftkurort, Erholungsort), die aufgrund landesrechtlicher Vorschriften verliehen wurde. Gemeinden ohne Prädikat sind in der Gruppe „Sonstige Gemeinden“ enthalten.

Reisegebiete:

Gliederung nach nichtadministrativen Raumeinheiten, die in Zusammenarbeit mit dem zuständigen Ministerium des Landes erstellt wurde und sich im Wesentlichen an den Zuständigkeitsbereichen der regionalen Tourismusverbände und an naturräumlichen Gegebenheiten orientiert. Die aktuelle Zuordnung erfolgte im Juni 2009 rückwirkend zum 01.01.2009.

Winterhalbjahr/Sommerhalbjahr:

Das Sommerhalbjahr umfasst in der amtlichen Tourismusstatistik den Zeitraum von Mai bis Oktober. Entsprechend werden die Monate November bis April dem Winterhalbjahr zugeordnet.

Allgemeine Hinweise

Die Ergebnisse des jeweils laufenden Berichtsjahres sind **vorläufig**. Dabei werden Antwortausfälle meldepflichtiger Betriebe durch ein maschinelles Imputationsverfahren geschätzt. Durch Nach- und Korrekturmeldungen werden die Ergebnisse laufend rückwirkend aktualisiert. Mit Berichtsmonat Dezember sind alle Ergebnisse eines Berichtsjahres **endgültig**. Durch Rückkorrekturen kann die Summe der bereits veröffentlichten Monatsergebnisse vom aktuellen Ergebnis für den Jahresteil abweichen.

Ab 2014 erfolgte die Ausgliederung der Schullandheime und Schulungsheime aus der Betriebsart Erholungs- und Ferienheime und die Zuordnung zu den Betriebsarten Jugendherbergen und Hütten oder Schulungsheime.

Ab Berichtsmonat Januar 2026 werden die Betriebsarten nach der Wirtschaftszweigklassifikation WZ 2025 ausgewiesen. Es kann dadurch auf Ebene der Betriebsarten zu geringfügigen Einschränkungen in der zeitlichen Vergleichbarkeit kommen.

Die Erhebungsbögen zur vorliegenden Statistik sind in der PDF-Ausgabe dieses Berichtes enthalten.

Zeichenerklärung

- genau Null oder auf Null geändert
- 0 weniger als die Hälfte von 1 in der letzten besetzten Stelle, jedoch mehr als nichts
- / keine Angabe, da Zahlenwert nicht sicher genug
- . Zahlenwert unbekannt oder geheim zu halten
- () Aussagewert eingeschränkt, da der Zahlenwert statistisch relativ unsicher ist
- X Tabellenfach gesperrt, weil Aussage nicht sinnvoll
- ... Angabe fällt später an

**Zuordnung der kreisfreien Städte und Landkreise
zu Reisegebieten im Land Sachsen-Anhalt**



**Ankünfte in den Beherbergungsbetrieben einschließlich Camping
in Sachsen-Anhalt seit März 2023**

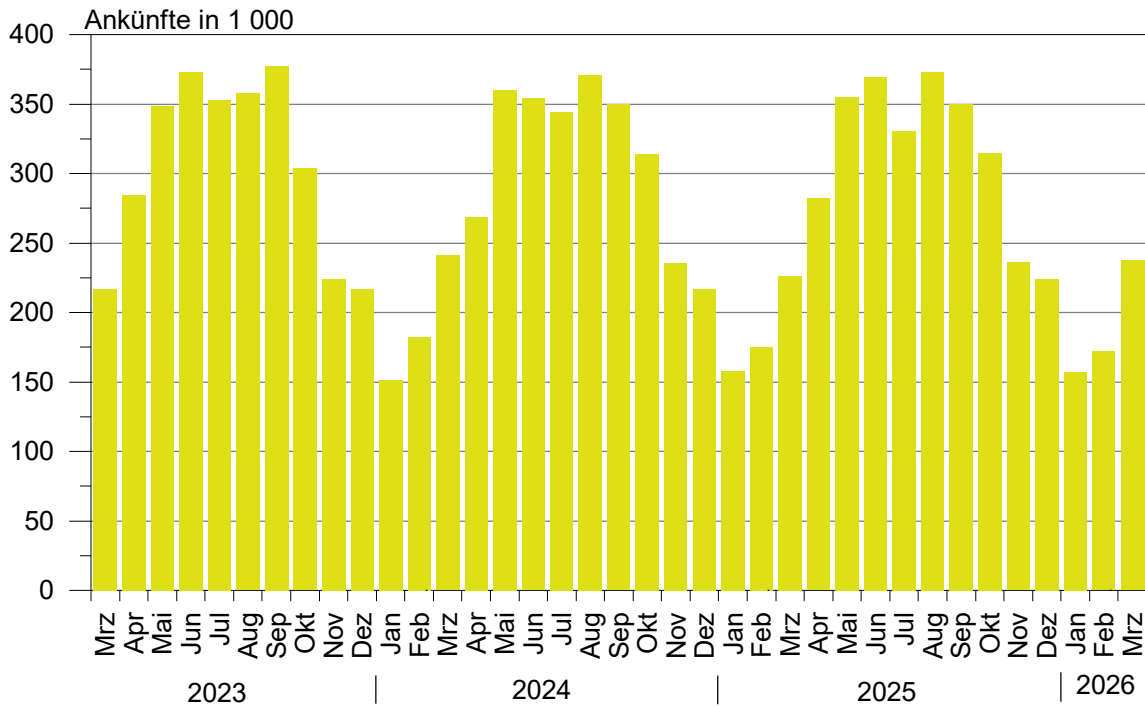

**Übernachtungen in den Beherbergungsbetrieben einschließlich Camping
in Sachsen-Anhalt seit März 2023**

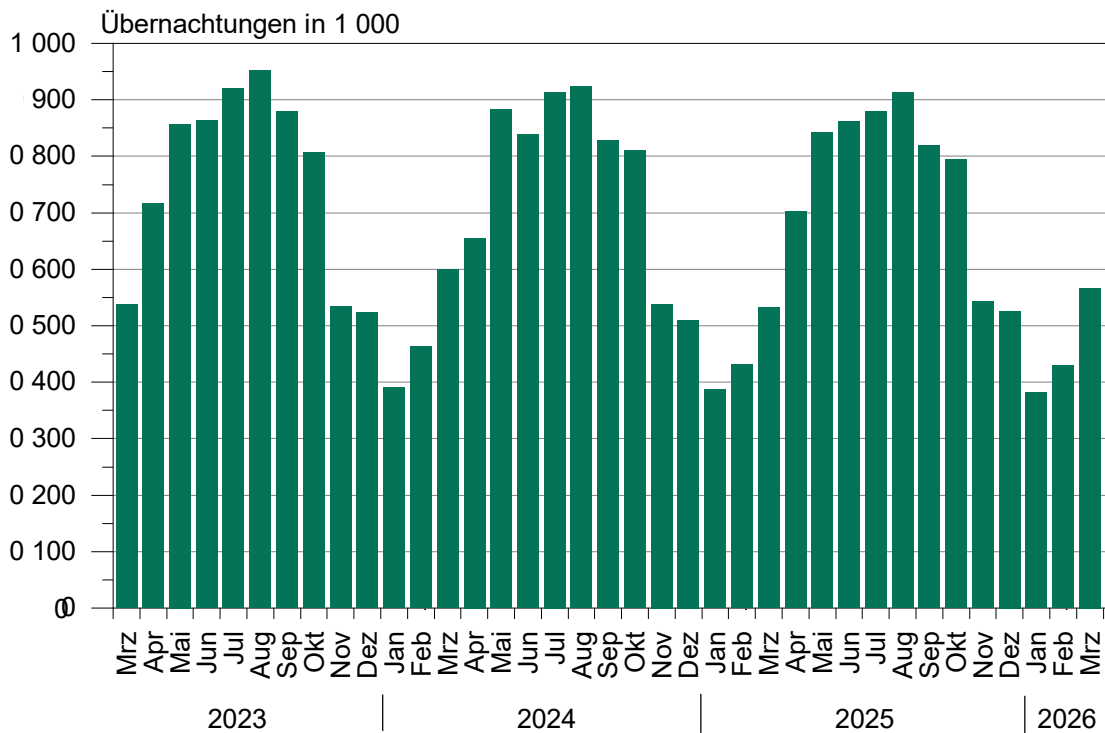

Anteile der Betriebsarten an den Übernachtungen in Beherbergungsbetrieben des Landes Sachsen-Anhalt im Monat März 2026

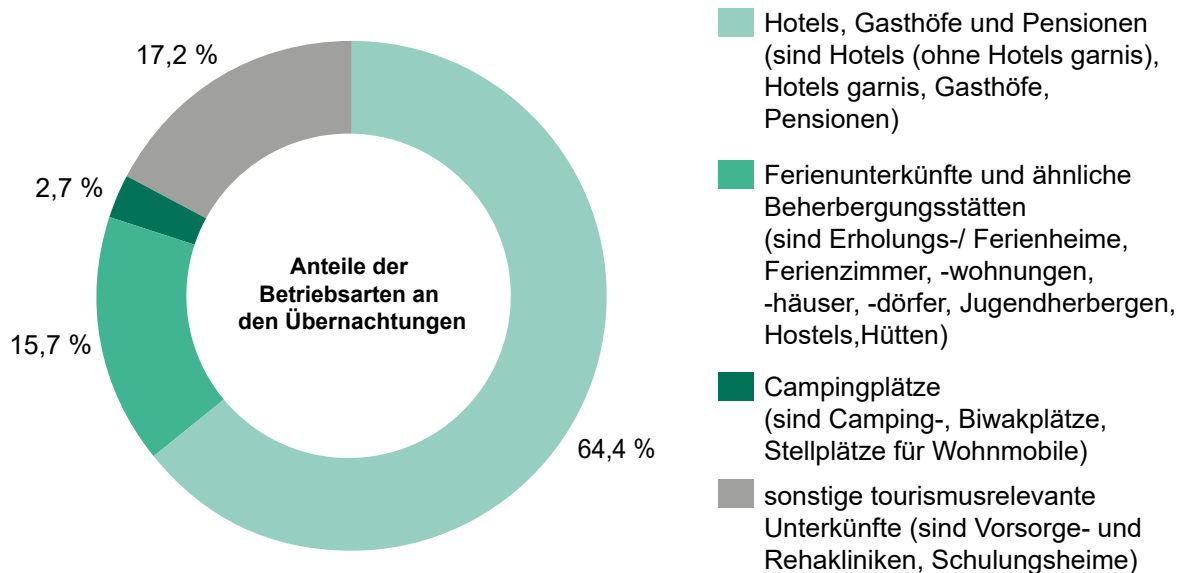

Stellplätze und Übernachtungen auf Campingplätzen in Sachsen-Anhalt seit März 2023

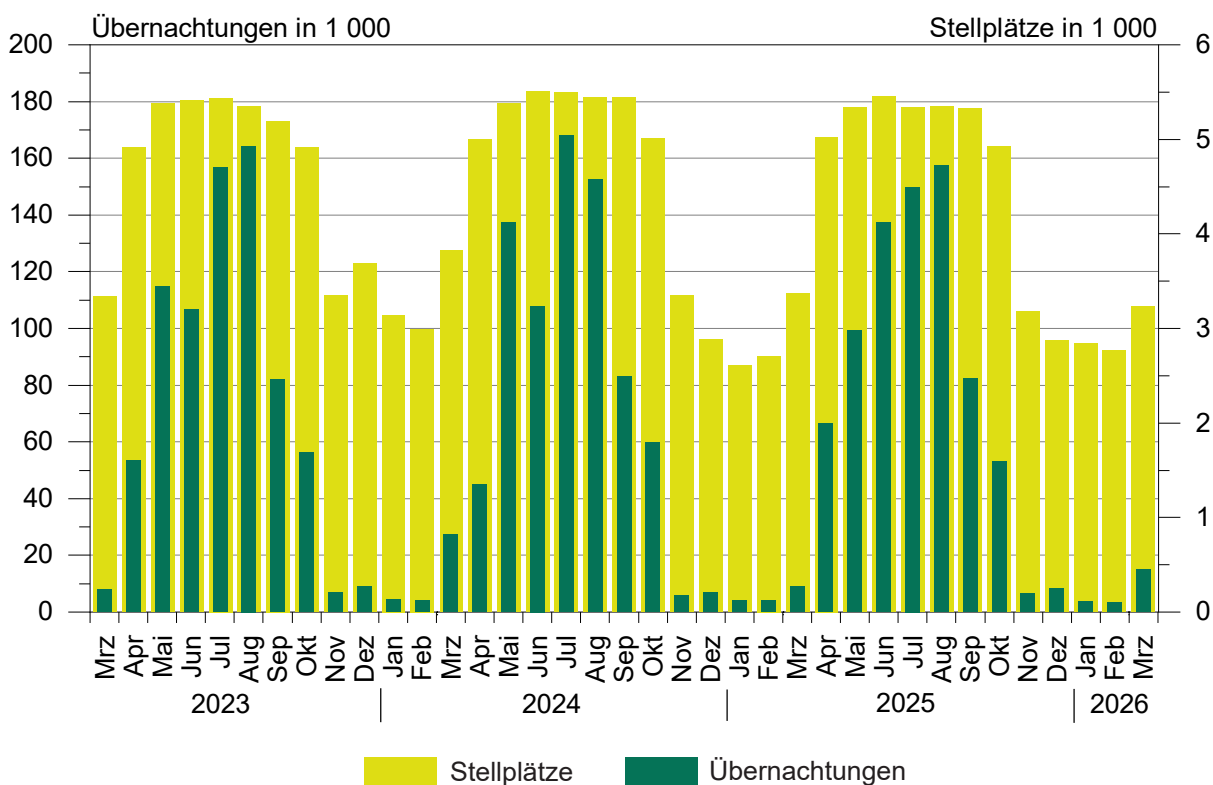

1. Ergebnisse der Beherbergungsstatistik (einschl. Camping) Sachsen-Anhalts 1993 bis 2026

Jahr* ----- Monat	Geöffnete Betriebe	Angebotene Schlafgelegenheiten**	Durchschnittl. Auslastung der angebotenen Schlafgelegenheiten	Ankünfte	Übernachtungen	Durchschnittliche Aufenthaltsdauer
			%			Tage
			Anzahl			Anzahl
1993	534	32 120	31,0	1 278 448	3 638 874	2,8
1994	776	43 225	29,1	1 661 695	4 586 336	2,8
1995	958	53 332	27,4	1 911 555	5 330 109	2,8
1996	985	55 718	27,4	2 020 138	5 569 740	2,8
1997	1 015	57 253	25,5	2 058 754	5 329 486	2,6
1998	1 025	58 703	25,0	2 139 981	5 366 764	2,5
1999	1 037	60 052	25,9	2 242 429	5 671 655	2,5
2000	1 052	61 016	25,5	2 255 209	5 688 586	2,5
2001	1 074	60 505	26,2	2 302 249	5 789 726	2,5
2002	1 049	58 600	26,1	2 190 160	5 584 831	2,5
2003	1 046	60 220	25,8	2 240 456	5 666 885	2,5
2004	1 040	60 783	25,9	2 348 778	5 874 270	2,5
2005	1 031	60 939	26,5	2 419 692	6 009 339	2,5
2006	1 060	61 913	26,5	2 568 144	6 414 065	2,5
2007	1 070	61 829	26,9	2 584 914	6 562 556	2,5
2008	1 072	62 230	27,0	2 641 801	6 699 594	2,5
2009	1 082	62 433	27,2	2 684 856	6 743 135	2,5
2010	1 068	61 314	27,7	2 777 136	6 857 027	2,5
2011	1 064	61 260	28,7	2 885 685	7 069 738	2,4
2012	1 013	60 562	29,9	2 953 302	7 353 676	2,5
2013	1 007	60 155	29,5	2 885 235	7 130 846	2,5
2014	1 008	60 668	30,8	3 014 492	7 433 263	2,5
2015	1 012	60 169	31,0	3 143 256	7 608 823	2,4
2016	1 031	63 438	31,7	3 212 557	7 791 717	2,4
2017	1 024	63 092	32,4	3 383 962	8 135 118	2,4
2018	1 053	64 117	32,5	3 432 686	8 234 898	2,4
2019	1 062	66 141	33,1	3 603 700	8 645 180	2,4
2020	805	49 363	25,5	2 234 259	5 973 768	2,7
2021	984	64 980	25,2	2 125 347	5 815 720	2,7
2022	989	66 768	30,5	3 135 928	7 911 728	2,5
2023	1 000	68 128	32,0	3 358 493	8 357 082	2,5
2024	954	64 749	32,0	3 388 460	8 353 160	2,5
2025	942	64 613	31,6	3 394 975	8 232 822	2,4
Januar	938	63 501	20,0	157 459	387 781	2,5
Februar	938	63 727	24,3	174 967	432 020	2,5
März	958	67 120	25,8	226 258	531 542	2,3
April	1 030	75 141	31,5	282 215	703 285	2,5
Mai	1 045	76 968	35,4	355 103	842 634	2,4
Juni	1 053	77 742	37,0	369 445	861 711	2,3
Juli	1 050	77 328	36,8	330 905	878 397	2,7
August	1 041	76 560	38,5	373 460	912 195	2,4
September	1 044	76 457	35,8	350 347	819 911	2,3
Oktober	1 028	74 738	34,6	314 691	794 729	2,5
November	956	66 333	27,5	236 096	542 812	2,3
Dezember	942	64 613	26,5	224 029	525 805	2,3
2026
Januar	925	64 005	19,7	157 027	382 458	2,4
Februar	921	63 232	24,3	171 932	429 909	2,5
März	949	66 084	27,9	237 300	567 340	2,4
April
Mai
Juni
Juli
August
September
Oktober
November
Dezember

*Betriebe und Schlafgelegenheiten jeweils Stand 31.12.

**Doppelbetten zählen als 2 Schlafgelegenheiten. Für Camping wird 1 Stellplatz in 4 Schlafgelegenheiten umgerechnet.

2. Ergebnisse der Beherbergungsstatistik (ohne Camping) Sachsen-Anhalts 1993 bis 2026

Jahr* ----- Monat	Geöffnete Betriebe	Angebote Schlafgelegenheiten**	Durchschnittl. Auslastung der angebotenen Schlafgelegenheiten	Ankünfte	Übernachtungen	Durchschnittliche Aufenthaltsdauer
	Anzahl	Anzahl	%	Anzahl	Anzahl	Tage
1993	523	26 124	36,8	1 190 601	3 367 559	2,8
1994	761	36 497	34,6	1 566 937	4 277 803	2,7
1995	942	45 128	33,2	1 811 003	5 007 498	2,8
1996	962	46 414	31,3	1 932 154	5 285 103	2,7
1997	992	48 021	28,7	1 975 694	5 063 247	2,6
1998	1 001	49 311	28,3	2 058 299	5 117 997	2,5
1999	1 014	49 668	30,0	2 148 827	5 397 178	2,5
2000	1 029	50 468	29,5	2 172 719	5 440 659	2,5
2001	1 051	50 537	29,9	2 214 457	5 552 933	2,5
2002	1 028	49 376	29,0	2 109 187	5 364 807	2,5
2003	1 023	50 440	29,5	2 142 285	5 407 056	2,5
2004	1 016	50 443	30,2	2 256 199	5 632 471	2,5
2005	1 007	50 599	30,9	2 324 562	5 765 201	2,5
2006	1 036	52 157	32,7	2 473 256	6 175 243	2,5
2007	1 042	51 957	32,8	2 491 592	6 318 556	2,5
2008	1 045	52 698	33,1	2 536 496	6 437 309	2,5
2009	1 054	53 101	32,9	2 563 953	6 444 477	2,5
2010	1 043	52 434	33,6	2 672 362	6 584 600	2,5
2011	1 042	52 784	34,7	2 771 521	6 787 242	2,4
2012	990	52 006	36,2	2 836 567	7 051 100	2,5
2013	985	51 799	35,7	2 779 653	6 858 500	2,5
2014	984	52 272	36,8	2 886 023	7 116 419	2,5
2015	987	51 417	36,8	2 996 924	7 257 677	2,4
2016	1 003	53 058	38,1	3 065 503	7 413 880	2,4
2017	993	53 496	39,0	3 215 807	7 726 130	2,4
2018	1 020	54 533	38,7	3 244 687	7 771 295	2,4
2019	1 026	55 981	39,7	3 391 297	8 127 784	2,4
2020	780	41 483	29,2	2 002 407	5 332 804	2,7
2021	947	53 384	29,7	1 939 090	5 284 801	2,7
2022	945	53 364	36,7	2 901 012	7 233 339	2,5
2023	949	53 396	38,5	3 089 986	7 600 621	2,5
2024	916	53 221	38,3	3 115 010	7 551 029	2,4
2025	903	53 141	37,7	3 114 381	7 454 677	2,4
Januar	901	53 069	23,8	155 968	383 716	2,5
Februar	899	52 879	29,0	173 337	427 947	2,5
März	908	53 652	31,6	221 756	522 477	2,4
April	952	55 037	38,7	258 505	636 709	2,5
Mai	961	55 612	43,2	321 572	743 255	2,3
Juni	969	55 946	43,2	319 517	724 145	2,3
Juli	966	55 972	42,2	281 566	728 507	2,6
August	957	55 188	44,3	316 422	754 862	2,4
September	960	55 161	44,7	317 613	737 563	2,3
Oktober	952	55 034	43,6	295 117	741 664	2,5
November	913	53 617	33,6	233 035	536 293	2,3
Dezember	903	53 141	31,7	219 973	517 539	2,4
2026
Januar	886	52 645	23,6	155 693	378 674	2,4
Februar	883	52 164	29,2	170 435	426 441	2,5
März	902	53 160	33,8	230 227	552 175	2,4
April
Mai
Juni
Juli
August
September
Oktober
November
Dezember

*Betriebe und Betten jeweils Stand 31.12.

**Doppelbetten zählen als zwei Schlafgelegenheiten

3. Beherbergungsbetriebe (einschl. Camping), Schlafgelegenheiten und Auslastung der Kapazitäten nach kreisfreien Städten und Landkreisen

Land	März 2026							Jan. bis März 2026
	Betriebe			in den Betrieben angebotene Schlafgelegenheiten*				durchschnittliche Auslastung
	insgesamt	darunter geöffnete		insgesamt	Veränderung gegenüber dem Vorjahresmonat	durchschnittliche Auslastung	nachrichtlich	
		zusammen	Veränderung gegenüber dem Vorjahresmonat				maximales Angebot an Schlafgelegenheiten der letzten 13 Monate	
Landkreis	Anzahl	%	Anzahl	%	Anzahl	%		
Dessau-Roßlau, kreisfreie Stadt	27	25	-3,8	1 937	-0,8	28,8	2 091	23,5
Halle (Saale), kreisfreie Stadt	44	40	5,3	2 999	0,2	40,4	3 440	33,2
Magdeburg, Landeshauptstadt, kreisfreie Stadt	50	47	-	5 645	1,3	35,6	6 590	29,3
Altmarkkreis Salzwedel	52	44	-2,2	2 725	-3,8	27,7	3 819	24,6
Anhalt-Bitterfeld, Landkreis	59	51	-1,9	3 556	-0,6	15,1	3 962	11,6
Börde, Landkreis	50	46	-8,0	4 237	-9,2	25,3	4 960	21,5
Burgenlandkreis	119	92	-3,2	5 156	-9,6	30,1	7 287	25,0
Harz, Landkreis	330	285	0,7	19 675	-1,2	27,3	22 736	24,9
Jerichower Land, Landkreis	46	35	-5,4	1 982	-4,2	15,8	3 126	13,4
Mansfeld-Südharz, Landkreis	69	55	-3,5	3 216	-4,5	19,7	3 872	17,6
Saalekreis	64	58	-	4 108	-2,7	27,3	4 489	20,5
Salzlandkreis	71	63	1,6	3 441	2,1	32,6	4 246	28,8
Stendal, Landkreis	60	47	2,2	2 418	5,3	31,6	4 096	23,6
Wittenberg, Landkreis	80	61	-1,6	4 989	9,1	28,5	6 877	27,0
Sachsen-Anhalt insgesamt	1 121	949	-0,9	66 084	-1,5	27,9	81 591	24,0

* Doppelbetten zählen als 2 Schlafgelegenheiten. Für Camping wird 1 Stellplatz in 4 Schlafgelegenheiten umgerechnet.

**4. Ankünfte, Übernachtungen und Aufenthaltsdauer der Gäste in Beherbergungsbetrieben (einschl. Camping)
nach kreisfreien Städten, Landkreisen und zusammengefassten Gästegruppen**

Land Kreisfreie Stadt/Landkreis ----- Ständiger Wohnsitz der Gäste Deutschland/Ausland	März 2026					Januar bis März 2026				
	Ankünfte		Übernachtungen		durch- schn. Aufent- halts- dauer	Ankünfte		Übernachtungen		durch- schn. Aufent- halts- dauer
	insge- samt	Veränd. gegen- über Vorj.- monat	insge- samt	Veränd. gegen- über Vorj.- monat		insge- samt	Veränd. gegen- über Vorj.- zeitr.	insge- samt	Veränd. gegen- über Vorj.- zeitr.	
	Anzahl	%	Anzahl	%	Tage	Anzahl	%	Anzahl	%	Tage
Dessau-Roßlau, kreisfreie Stadt	10 017	-4,6	17 290	1,0	1,7	24 771	6,5	41 023	10,5	1,7
Deutschland	8 983	-3,5	15 224	0,2	1,7	21 543	4,2	35 372	7,2	1,6
Ausland	1 034	-13,2	2 066	7,6	2,0	3 228	25,4	5 651	37,4	1,8
Halle (Saale), kreisfreie Stadt	22 676	-0,5	37 519	1,6	1,7	55 066	2,2	89 353	3,0	1,6
Deutschland	21 387	1,7	35 041	4,6	1,6	51 201	4,3	81 976	4,8	1,6
Ausland	1 289	-27,4	2 478	-27,7	1,9	3 865	-19,5	7 377	-14,0	1,9
Magdeburg, Landeshaupt- stadt, kreisfreie Stadt	36 136	7,7	62 253	11,1	1,7	86 477	2,9	146 490	5,9	1,7
Deutschland	33 134	8,9	54 840	10,6	1,7	78 956	4,0	129 372	5,7	1,6
Ausland	3 002	-3,8	7 413	14,9	2,5	7 521	-7,6	17 118	7,8	2,3
Altmarkkreis Salzwedel	5 191	-0,7	23 390	10,0	4,5	11 267	-2,9	55 866	6,1	5,0
Deutschland	5 003	-1,1	22 395	7,5	4,5	10 754	-4,2	52 344	1,2	4,9
Ausland	188	9,9	995	129,8	5,3	513	36,4	3 522	260,1	6,9
Anhalt-Bitterfeld, Landkreis	8 246	-4,1	16 681	-3,0	2,0	18 050	-9,1	36 165	-10,1	2,0
Deutschland	7 373	-7,2	14 627	-7,4	2,0	16 118	-9,2	32 266	-11,0	2,0
Ausland	873	33,1	2 054	45,9	2,4	1 932	-8,2	3 899	-1,7	2,0
Börde, Landkreis	10 817	7,5	33 267	9,3	3,1	26 434	2,7	82 115	0,1	3,1
Deutschland	9 759	8,2	31 400	10,6	3,2	23 229	2,6	76 715	1,7	3,3
Ausland	1 058	1,4	1 867	-8,4	1,8	3 205	3,9	5 400	-18,1	1,7
Burgenlandkreis	15 908	3,4	46 924	2,0	2,9	34 357	-2,7	110 888	0,6	3,2
Deutschland	15 078	3,0	44 977	3,4	3,0	32 055	-2,8	106 018	2,4	3,3
Ausland	830	12,3	1 947	-22,9	2,3	2 302	-0,3	4 870	-27,3	2,1
Harz, Landkreis	63 151	10,4	164 093	8,8	2,6	160 619	3,0	426 255	1,8	2,7
Deutschland	61 365	10,2	160 253	8,6	2,6	156 079	2,6	416 374	1,5	2,7
Ausland	1 786	17,5	3 840	18,4	2,2	4 540	18,1	9 881	13,1	2,2
Jerichower Land, Landkreis	4 053	-7,7	9 232	4,0	2,3	9 874	-14,1	22 791	-5,5	2,3
Deutschland	3 648	-10,8	8 340	2,6	2,3	9 005	-15,3	20 354	-8,0	2,3
Ausland	405	34,6	892	18,5	2,2	869	1,2	2 437	22,5	2,8
Mansfeld-Südharz, Landkreis	9 074	-4,9	19 621	-1,1	2,2	23 134	-4,0	50 259	-2,4	2,2
Deutschland	8 803	-4,9	18 889	-1,3	2,1	22 450	-4,0	48 460	-2,5	2,2
Ausland	271	-5,6	732	3,0	2,7	684	-6,3	1 799	-0,1	2,6
Saalekreis	17 271	1,0	34 822	10,4	2,0	38 494	-	72 907	1,6	1,9
Deutschland	15 666	2,9	31 349	14,3	2,0	33 634	1,0	63 436	3,6	1,9
Ausland	1 605	-14,3	3 473	-15,6	2,2	4 860	-6,4	9 471	-10,2	1,9
Salzlandkreis	10 708	13,6	34 537	9,8	3,2	25 403	8,2	86 566	6,1	3,4
Deutschland	10 187	15,1	32 946	10,0	3,2	23 844	8,8	81 823	6,1	3,4
Ausland	521	-9,4	1 591	6,4	3,1	1 559	0,1	4 743	5,5	3,0
Stendal, Landkreis	10 741	13,1	23 663	20,1	2,2	23 300	5,5	50 786	8,7	2,2
Deutschland	10 356	13,3	21 427	17,1	2,1	22 342	5,5	45 347	5,1	2,0
Ausland	385	6,9	2 236	59,3	5,8	958	5,9	5 439	52,2	5,7
Wittenberg, Landkreis	13 311	2,7	44 048	-0,5	3,3	29 013	-1,4	108 243	-1,2	3,7
Deutschland	12 278	2,0	41 352	2,4	3,4	26 859	-0,9	102 162	2,1	3,8
Ausland	1 033	12,5	2 696	-30,9	2,6	2 154	-7,7	6 081	-36,3	2,8
Sachsen-Anhalt insgesamt	237 300	4,9	567 340	6,7	2,4	566 259	1,4	1 379 707	2,1	2,4
Deutschland	223 020	5,3	533 060	7,1	2,4	528 069	1,6	1 292 019	2,2	2,4
Ausland	14 280	-1,7	34 280	1,3	2,4	38 190	-1,6	87 688	0,2	2,3

5. Ankünfte, Übernachtungen und Aufenthaltsdauer der Gäste in Beherbergungsbetrieben der Hotellerie (Hotels, Hotels garnis, Gasthöfe und Pensionen) nach kreisfreien Städten, Landkreisen und zusammengefassten Gästegruppen

Land Kreisfreie Stadt/Landkreis ----- Ständiger Wohnsitz der Gäste Deutschland/Ausland	März 2026					Januar bis März 2026				
	Ankünfte		Übernachtungen		durch- schn. Aufent- halts- dauer	Ankünfte		Übernachtungen		durch- schn. Aufent- halts- dauer
	insge- samt	Veränd. gegen- über Vorj.- monat	insge- samt	Veränd. gegen- über Vorj.- monat		insge- samt	Veränd. gegen- über Vorj.- zeitr.	insge- samt	Veränd. gegen- über Vorj.- zeitr.	
	Anzahl	%	Anzahl	%	Tage	Anzahl	%	Anzahl	%	Tage
Dessau-Roßlau, kreisfreie Stadt	9 228	-2,6	14 944	4,8	1,6	22 724	5,7	34 888	9,2	1,5
Deutschland	8 219	-1,3	13 104	4,5	1,6	19 660	3,4	29 996	6,3	1,5
Ausland	1 009	-11,7	1 840	7,4	1,8	3 064	22,5	4 892	30,6	1,6
Halle (Saale), kreisfreie Stadt	18 672	-5,8	28 658	-3,7	1,5	47 492	-1,4	70 555	-2,0	1,5
Deutschland	17 474	-3,9	26 529	-0,7	1,5	43 895	0,5	64 442	-0,1	1,5
Ausland	1 198	-26,8	2 129	-30,3	1,8	3 597	-20,3	6 113	-18,4	1,7
Magdeburg, Landeshaupt- stadt, kreisfreie Stadt	33 165	7,9	55 229	11,6	1,7	80 109	3,0	132 486	6,9	1,7
Deutschland	30 374	9,0	49 010	10,7	1,6	72 989	4,0	117 071	5,4	1,6
Ausland	2 791	-2,5	6 219	18,6	2,2	7 120	-5,4	15 415	20,6	2,2
Altmarkkreis Salzwedel	3 670	1,3	8 073	15,6	2,2	7 925	-8,2	17 874	8,3	2,3
Deutschland	3 488	1,0	7 114	8,6	2,0	7 432	-10,0	14 582	-6,1	2,0
Ausland	182	6,4	959	121,5	5,3	493	31,1	3 292	236,6	6,7
Anhalt-Bitterfeld, Landkreis	6 986	-7,4	14 034	-5,4	2,0	16 281	-10,5	32 253	-11,3	2,0
Deutschland	6 127	-11,5	12 015	-11,2	2,0	14 376	-10,9	28 481	-12,7	2,0
Ausland	859	36,8	2 019	54,8	2,4	1 905	-7,8	3 772	0,7	2,0
Börde, Landkreis	9 131	6,8	16 483	3,5	1,8	22 936	3,0	40 673	-2,3	1,8
Deutschland	8 097	7,8	14 879	6,3	1,8	19 755	2,7	35 678	0,1	1,8
Ausland	1 034	-0,7	1 604	-16,9	1,6	3 181	4,6	4 995	-16,9	1,6
Burgenlandkreis	10 572	-3,6	19 522	1,6	1,8	23 842	-7,0	42 084	-6,2	1,8
Deutschland	9 900	-4,9	18 232	1,2	1,8	21 780	-8,2	38 409	-7,7	1,8
Ausland	672	19,4	1 290	9,0	1,9	2 062	7,5	3 675	12,0	1,8
Harz, Landkreis	47 286	6,9	104 387	4,2	2,2	122 454	3,0	274 855	1,6	2,2
Deutschland	45 657	6,6	101 005	3,9	2,2	118 248	2,5	266 166	1,1	2,3
Ausland	1 629	14,6	3 382	17,2	2,1	4 206	21,4	8 689	19,2	2,1
Jerichower Land, Landkreis	3 312	-17,3	6 955	-11,9	2,1	8 593	-17,8	18 073	-14,3	2,1
Deutschland	2 988	-19,5	6 366	-11,2	2,1	7 864	-18,5	16 485	-14,6	2,1
Ausland	324	11,3	589	-18,9	1,8	729	-8,6	1 588	-11,1	2,2
Mansfeld-Südharz, Landkreis	7 370	-2,7	15 074	-0,4	2,0	20 042	-2,3	40 954	-0,7	2,0
Deutschland	7 157	-1,9	14 430	-0,1	2,0	19 430	-1,9	39 299	-0,8	2,0
Ausland	213	-23,9	644	-6,5	3,0	612	-13,4	1 655	1,7	2,7
Saalekreis	16 795	0,7	33 685	10,3	2,0	37 742	0,1	71 117	1,9	1,9
Deutschland	15 202	2,7	30 304	14,6	2,0	32 921	1,2	61 794	4,2	1,9
Ausland	1 593	-14,6	3 381	-17,7	2,1	4 821	-6,8	9 323	-11,4	1,9
Salzlandkreis	9 188	14,3	17 900	14,3	1,9	22 348	9,6	44 739	13,7	2,0
Deutschland	8 685	15,6	16 516	13,5	1,9	20 836	9,9	40 936	12,8	2,0
Ausland	503	-3,8	1 384	25,0	2,8	1 512	5,1	3 803	24,6	2,5
Stendal, Landkreis	7 198	2,7	13 290	5,2	1,8	16 496	2,9	29 888	1,5	1,8
Deutschland	6 897	2,8	12 609	6,1	1,8	15 805	3,6	28 301	3,3	1,8
Ausland	301	0,7	681	-9,6	2,3	691	-10,3	1 587	-22,1	2,3
Wittenberg, Landkreis	9 671	-1,3	17 320	-4,4	1,8	21 757	-4,1	39 970	-6,3	1,8
Deutschland	8 879	-1,6	15 664	0,8	1,8	20 048	-3,0	36 459	1,0	1,8
Ausland	792	2,3	1 656	-35,8	2,1	1 709	-16,0	3 511	-46,6	2,1
Sachsen-Anhalt insgesamt	192 244	2,2	365 554	4,3	1,9	470 741	0,4	890 409	1,0	1,9
Deutschland	179 144	2,6	337 777	4,6	1,9	435 039	0,6	818 099	0,9	1,9
Ausland	13 100	-2,9	27 777	0,2	2,1	35 702	-1,7	72 310	2,0	2,0

6. Beherbergungsbetriebe (einschl. Camping), Schlafgelegenheiten und Auslastung der Kapazitäten nach Reisegebieten und Betriebsarten

Land Reisegebiet ----- Betriebsart	März 2026							Jan. bis März 2026
	Betriebe			in den Betrieben angebotene Schlafgelegenheiten*				durchschnittliche Auslastung
	insgesamt	darunter geöffnete		insgesamt	Veränderung gegenüber dem Vorjahresmonat	durchschnittliche Auslastung	nachrichtlich maximales Angebot an Schlafgelegenheiten der letzten 13 Monate	
		zusammen	Veränderung gegenüber dem Vorjahresmonat					
Anzahl		%	Anzahl	%	Anzahl		%	
Sachsen-Anhalt								
Betriebe insgesamt	1 121	949	-0,9	66 084	-1,5	27,9	81 591	24,0
Hotels, Gasthöfe, Pensionen	762	670	-0,9	36 841	-0,8	32,1	40 663	27,1
Hotels (ohne Hotels garnis)	390	348	-0,9	27 051	-1,0	33,5	29 445	28,3
Hotels garnis	92	81	-3,6	4 634	0,2	35,9	5 174	30,7
Gasthöfe	76	65	-3,0	1 451	-1,2	17,7	1 665	14,4
Pensionen	204	176	1,1	3 705	-0,3	22,8	4 379	19,3
Ferienunterkünfte und ähnliche Beherbergungsstätten	245	206	-	12 403	-1,7	23,8	14 606	19,1
Erholungs- und Ferienheime	14	13	-	962	-6,0	31,9	1 026	24,5
Ferienzimmer, Ferienwohnungen, Ferienhäuser, Feriendörfer	168	138	2,2	7 307	2,1	24,1	8 802	19,6
Jugendherbergen, Hostels, Hütten	63	55	-5,2	4 134	-6,8	21,5	4 778	16,7
Campingplätze	88	47	-6,0	12 924	-4,0	3,8	22 352	2,1
Camping-, Biwakplätze	77	38	-24,0	11 788	-12,5	3,8	21 104	2,1
Stellplätze für Wohnmobile	11	9	-	1 136	-	4,2	1 248	2,7
Sonstige tourismusrelevante Unterkünfte	26	26	-	3 916	0,5	80,2	3 970	75,2
Vorsorge- und Reha-Kliniken	14	14	-	3 321	0,6	90,1	3 375	84,6
Schulungsheime	12	12	-	595	-	25,2	595	22,3
Harz und Harzvorland								
Betriebe zusammen	399	340	-	22 891	-1,7	26,2	26 608	23,8
Hotels, Gasthöfe, Pensionen	256	219	0,5	11 888	0,4	32,4	13 349	29,7
Hotels (ohne Hotels garnis)	143	126	-0,8	9 168	-1,1	35,2	10 041	32,5
Hotels garnis	29	25	4,2	1 115	12,1	30,0	1 388	25,5
Gasthöfe	24	20	-	446	4,9	13,2	517	11,5
Pensionen	60	48	2,1	1 159	0,9	20,2	1 403	17,8
Ferienunterkünfte und ähnliche Beherbergungsstätten	118	101	-1,0	6 249	-2,3	22,4	7 125	19,8
Erholungs- und Ferienheime	7	7	16,7	405	-0,5	31,8	437	26,0
Ferienzimmer, Ferienwohnungen, Ferienhäuser, Feriendörfer	86	71	-2,7	4 170	-1,2	21,9	4 857	19,2
Jugendherbergen, Hostels, Hütten	25	23	-	1 674	-5,5	21,2	1 831	19,5
Campingplätze	19	14	-	3 904	-7,1	3,2	5 284	2,0
Camping-, Biwakplätze	15	10	-28,6	3 292	-21,7	3,4	4 648	2,1
Stellplätze für Wohnmobile	4	4	-	612	-	2,1	636	1,6
Sonstige tourismusrelevante Unterkünfte	6	6	-	850	-	71,0	850	65,3
Vorsorge- und Reha-Kliniken	2	2	-
Schulungsheime	4	4	-

*Doppelbetten zählen als 2 Schlafgelegenheiten. Für Camping wird 1 Stellplatz in 4 Schlafgelegenheiten umgerechnet.

**Noch 6. Beherbergungsbetriebe (einschl. Camping), Schlafgelegenheiten und Auslastung der Kapazitäten
nach Reisegebieten und Betriebsarten**

Land Reisegebiet ----- Betriebsart	März 2026							Jan. bis März 2026
	Betriebe			in den Betrieben angebotene Schlafgelegenheiten*				durch- schnitt- liche Aus- lastung
	ins- gesamt	darunter geöffnete		ins- gesamt	Verände- rung ge- genüber dem Vor- jahres- monat	durch- schnitt- liche Aus- lastung	nachrichtlich maximales Angebot an Schlafge- legenheiten der letzten 13 Monate	
		zu- sammen	Verände- rung ge- genüber dem Vor- jahres- monat					
Anzahl		%	Anzahl	%	Anzahl		%	
	Halle, Saale, Unstrut							
Betriebe zusammen	227	190	-0,5	12 263	-5,1	31,7	15 216	25,6
Hotels, Gasthöfe, Pensionen	165	143	-0,7	7 787	-2,7	34,1	8 826	26,5
Hotels (ohne Hotels garnis)	80	69	-1,4	5 232	-3,9	34,7	5 962	26,3
Hotels garnis	23	20	-4,8	1 507	-1,3	39,8	1 664	33,6
Gasthöfe	18	16	-	356	-0,3	15,3	399	12,2
Pensionen	44	38	2,7	692	3,1	27,0	801	20,6
Ferienunterkünfte und ähnliche Beherbergungsstätten	38	34	3,0	1 945	-5,0	30,3	2 189	22,1
Erholungs- und Ferienheime	2	2	-
Ferienzimmer, Ferienwoh- nungen, Ferienhäuser, Feriendörfer	23	20	11,1	788	7,1	37,4	865	27,5
Jugendherbergen, Hostels, Hütten	13	12	-7,7
Campingplätze	17	6	-14,3	1 740	-17,9	3,6	3 408	2,0
Camping-, Biwakplätze	14	4	-42,9
Stellplätze für Wohnmobile	3	2	-
Sonstige tourismusrelevante Unterkünfte	7	7	-	791	5,3	72,7	793	71,0
Vorsorge- und Reha-Kliniken	4	4	-	710	6,0	78,0	712	76,4
Schulungsheime	3	3	-	81	-	25,8	81	23,6
	Anhalt-Wittenberg							
Betriebe zusammen	166	137	-2,1	10 482	3,8	24,0	12 930	20,9
Hotels, Gasthöfe, Pensionen	112	97	-3,0	5 294	-0,9	28,2	5 898	23,0
Hotels (ohne Hotels garnis)	53	48	-2,0	4 027	0,3	29,9	4 361	24,0
Hotels garnis	14	12	-7,7	532	-4,5	26,5	594	23,0
Gasthöfe	11	8	-20,0	151	-21,8	8,7	212	10,4
Pensionen	34	29	3,6	584	1,2	23,0	731	19,7
Ferienunterkünfte und ähnliche Beherbergungsstätten	37	27	-
Erholungs- und Ferienheime	1	1	-
Ferienzimmer, Ferienwoh- nungen, Ferienhäuser, Feriendörfer	25	18	5,9	676	14,2	14,0	1 020	12,1
Jugendherbergen, Hostels, Hütten	11	8	-11,1
Campingplätze	14	10	-	2 948	15,3	3,0	4 168	1,7
Camping-, Biwakplätze	14	10	-	2 948	15,3	3,0	4 168	1,7
Stellplätze für Wohnmobile								
Sonstige tourismusrelevante Unterkünfte	3	3	-
Vorsorge- und Reha-Kliniken	2	2	-
Schulungsheime	1	1	-

*Doppelbetten zählen als 2 Schlafgelegenheiten. Für Camping wird 1 Stellplatz in 4 Schlafgelegenheiten umgerechnet.

**Noch 6. Beherbergungsbetriebe (einschl. Camping), Schlafgelegenheiten und Auslastung der Kapazitäten
nach Reisegebieten und Betriebsarten**

Land Reisegebiet ----- Betriebsart	März 2026							Jan. bis März 2026
	Betriebe			in den Betrieben angebotene Schlafgelegenheiten*				durch- schnitt- liche Aus- lastung
	ins- gesamt	darunter geöffnete		ins- gesamt	Verände- rung ge- genüber dem Vor- jahres- monat	durch- schnitt- liche Aus- lastung	nachrichtlich maximales Angebot an Schlafge- legenheiten der letzten 13 Monate	
		zu- sammen	Verände- rung ge- genüber dem Vor- jahres- monat					
Anzahl	%	Anzahl	%	Anzahl	%			
	Magdeburg, Elbe-Börde-Heide							
Betriebe zusammen	217	191	-2,6	15 305	-2,4	29,6	18 922	25,0
Hotels, Gasthöfe, Pensionen	156	145	-2,0	9 428	-0,4	33,1	9 770	27,9
Hotels (ohne Hotels garnis)	79	74	-1,3	7 123	0,1	33,1	7 325	27,7
Hotels garnis	20	18	-5,3	1 280	-1,5	42,3	1 325	36,3
Gasthöfe	14	13	-	296	1,4	22,7	312	18,0
Pensionen	43	40	-2,4	729	-3,7	21,6	808	19,4
Ferienunterkünfte und ähnliche Beherbergungsstätten	30	26	-	1 375	-5,2	20,6	1 518	15,9
Erholungs- und Ferienheime	3	2	-33,3
Ferienzimmer, Ferienwoh- nungen, Ferienhäuser, Feriendörfer	17	15	15,4	672	1,2	21,7	746	18,2
Jugendherbergen, Hostels, Hütten	10	9	-10,0
Campingplätze	23	12	-14,3
Camping-, Biwakplätze	22	11	-21,4
Stellplätze für Wohnmobile	1	1	-
Sonstige tourismusrelevante Unterkünfte	8	8	-
Vorsorge- und Reha-Kliniken	4	4	-	862	-	98,9	894	90,6
Schulungsheime	4	4	-
	Altmark							
Betriebe zusammen	112	91	-	5 143	0,3	29,5	7 915	24,1
Hotels, Gasthöfe, Pensionen	73	66	-	2 444	-2,0	28,2	2 820	22,1
Hotels (ohne Hotels garnis)	35	31	3,3	1 501	1,0	29,6	1 756	22,9
Hotels garnis	6	6	-14,3	200	-18,4	23,7	203	20,2
Gasthöfe	9	8	-	202	0,5	31,4	225	22,8
Pensionen	23	21	-	541	-3,7	24,8	636	20,3
Ferienunterkünfte und ähnliche Beherbergungsstätten	22	18	-	1 371	4,2	31,2	1 707	21,3
Erholungs- und Ferienheime	1	1	-
Ferienzimmer, Ferienwoh- nungen, Ferienhäuser, Feriendörfer	17	14	-
Jugendherbergen, Hostels, Hütten	4	3	-
Campingplätze	15	5	-
Camping-, Biwakplätze	12	3	-40,0
Stellplätze für Wohnmobile	3	2	-
Sonstige tourismusrelevante Unterkünfte	2	2	-
Vorsorge- und Reha-Kliniken	2	2	-
Schulungsheime	-	-	-	-	-	-	-	-

*Doppelbetten zählen als 2 Schlafgelegenheiten. Für Camping wird 1 Stellplatz in 4 Schlafgelegenheiten umgerechnet.

**7. Ankünfte, Übernachtungen und Aufenthaltsdauer der Gäste in Beherbergungsbetrieben (einschl. Camping)
nach Reisegebieten, Betriebsarten und zusammengefassten Gästegruppen**

Land, Reisegebiet ----- Betriebsart ----- Ständiger Wohnsitz der Gäste Deutschland/Ausland	März 2026					Januar bis März 2026				
	Ankünfte		Übernachtungen		durch- schn. Aufent- halts- dauer	Ankünfte		Übernachtungen		durch- schn. Aufent- halts- dauer
	insge- samt	Veränd. gegen- über Vorj.- monat	insge- samt	Veränd. gegen- über Vorj.- monat		insge- samt	Veränd. gegen- über Vorj.- zeitr.	insge- samt	Veränd. gegen- über Vorj.- zeitr.	
	Anzahl	%	Anzahl	%	Tage	Anzahl	%	Anzahl	%	Tage
	Sachsen-Anhalt									
Betriebe insgesamt	237 300	4,9	567 340	6,7	2,4	566 259	1,4	1 379 707	2,1	2,4
Deutschland	223 020	5,3	533 060	7,1	2,4	528 069	1,6	1 292 019	2,2	2,4
Ausland	14 280	-1,7	34 280	1,3	2,4	38 190	-1,6	87 688	0,2	2,3
Hotels, Gasthöfe, Pensionen	192 244	2,2	365 554	4,3	1,9	470 741	0,4	890 409	1,0	1,9
Deutschland	179 144	2,6	337 777	4,6	1,9	435 039	0,6	818 099	0,9	1,9
Ausland	13 100	-2,9	27 777	0,2	2,1	35 702	-1,7	72 310	2,0	2,0
Hotels (ohne Hotels garnis)	147 565	2,5	279 865	4,3	1,9	362 762	1,2	684 472	1,3	1,9
Deutschland	137 357	2,9	259 667	4,8	1,9	334 804	1,3	632 442	1,5	1,9
Ausland	10 208	-3,5	20 198	-1,7	2,0	27 958	-0,4	52 030	-0,2	1,9
Hotels garnis	31 245	3,6	51 571	3,1	1,7	76 260	0,6	124 338	-0,8	1,6
Deutschland	28 946	3,9	47 106	3,2	1,6	70 101	1,3	113 073	-0,6	1,6
Ausland	2 299	0,3	4 465	2,1	1,9	6 159	-6,0	11 265	-3,6	1,8
Gasthöfe	4 228	-10,3	7 968	-10,7	1,9	9 856	-12,3	18 136	-14,8	1,8
Deutschland	4 124	-9,2	7 776	-9,2	1,9	9 527	-11,9	17 377	-14,6	1,8
Ausland	104	-38,5	192	-45,8	1,8	329	-23,1	759	-17,8	2,3
Pensionen	9 206	0,4	26 150	12,4	2,8	21 863	-6,0	63 463	7,0	2,9
Deutschland	8 717	0,1	23 228	11,6	2,7	20 607	-6,2	55 207	3,9	2,7
Ausland	489	5,8	2 922	19,6	6,0	1 256	-2,3	8 256	33,7	6,6

**Noch 7. Ankünfte, Übernachtungen und Aufenthaltsdauer der Gäste in Beherbergungsbetrieben
(einschl. Camping) nach Reisegebieten, Betriebsarten und zusammengefassten Gästegruppen**

Land, Reisegebiet ----- Betriebsart ----- Ständiger Wohnsitz der Gäste Deutschland/Ausland	März 2026					Januar bis März 2026				
	Ankünfte		Übernachtungen		durch- schn. Aufent- halts- dauer	Ankünfte		Übernachtungen		durch- schn. Aufent- halts- dauer
	insge- samt	Veränd. gegen- über Vorj.- monat	insge- samt	Veränd. gegen- über Vorj.- monat		insge- samt	Veränd. gegen- über Vorj.- zeitr.	insge- samt	Veränd. gegen- über Vorj.- zeitr.	
	Anzahl	%	Anzahl	%	Tage	Anzahl	%	Anzahl	%	Tage
Sachsen-Anhalt										
Ferienunterkünfte u. ähnliche Beherbergungsstätten	31 819	15,6	89 245	17,1	2,8	68 875	4,0	203 182	4,8	3,0
Deutschland	30 822	15,9	83 533	18,9	2,7	66 601	4,2	188 787	6,3	2,8
Ausland	997	6,7	5 712	-3,4	5,7	2 274	-2,7	14 395	-11,3	6,3
Erholungs- und Ferienheime	3 874	3,2	9 513	7,7	2,5	8 419	-4,1	21 208	-4,2	2,5
Deutschland	3 834	2,4	9 460	7,4	2,5	8 363	-4,2	21 098	-4,0	2,5
Ausland	40	344,4	53	89,3	1,3	56	7,7	110	-32,9	2,0
Ferienzimmer, Ferienwoh- nungen, Ferienhäuser, Feriendörfer	17 456	30,5	52 601	28,6	3,0	38 606	7,9	122 781	8,5	3,2
Deutschland	16 640	31,0	47 864	33,8	2,9	36 730	8,3	110 505	11,6	3,0
Ausland	816	19,8	4 737	-7,5	5,8	1 876	1,3	12 276	-13,3	6,5
Jugendherbergen, Hostels, Hütten	10 489	0,9	27 131	2,6	2,6	21 850	0,7	59 193	1,2	2,7
Deutschland	10 348	1,9	26 209	2,0	2,5	21 508	1,2	57 184	1,0	2,7
Ausland	141	-42,2	922	21,5	6,5	342	-20,8	2 009	6,1	5,9
Campingplätze	7 073	57,1	15 165	67,3	2,1	9 904	29,9	22 417	30,3	2,3
Deutschland	6 922	56,2	14 790	65,5	2,1	9 722	29,3	21 850	28,9	2,2
Ausland	151	115,7	375	197,6	2,5	182	75,0	567	127,7	3,1
Camping-, Biwakplätze	6 220	38,2	13 680	50,9	2,2	8 297	8,8	19 765	14,9	2,4
Deutschland	6 081	37,2	13 325	49,1	2,2	8 129	8,1	19 220	13,4	2,4
Ausland	139	98,6	355	181,7	2,6	168	61,5	545	118,9	3,2
Stellplätze für Wohnmobile	853	-	1 485	-	1,7	1 607	-	2 652	-	1,7
Deutschland	841	-	1 465	-	1,7	1 593	-	2 630	-	1,7
Ausland	12	-	20	-	1,7	14	-	22	-	1,6
Sonstige tourismusrelevante Unterkünfte	6 164	-0,1	97 376	1,7	15,8	16 739	4,9	263 699	1,9	15,8
Deutschland	6 132	-0,2	96 960	1,4	15,8	16 707	5,0	263 283	1,7	15,8
Ausland	32	14,3	416	407,3	13,0	32	-28,9	416	258,6	13,0
Vorsorge- u. Reha-Kliniken	4 212	0,5	92 725	1,8	22,0	11 706	1,2	251 890	1,5	21,5
Deutschland	4 212	0,5	92 725	1,8	22,0	11 706	1,2	251 890	1,5	21,5
Ausland	-	-	-	-	-	-	-	-	-	-
Schulungsheime	1 952	-1,4	4 651	0,2	2,4	5 033	14,6	11 809	10,7	2,3
Deutschland	1 920	-1,6	4 235	-7,1	2,2	5 001	15,0	11 393	8,0	2,3
Ausland	32	14,3	416	407,3	13,0	32	-28,9	416	258,6	13,0

**Noch 7. Ankünfte, Übernachtungen und Aufenthaltsdauer der Gäste in Beherbergungsbetrieben (einschl. Camping)
nach Reisegebieten, Betriebsarten und zusammengefassten Gästegruppen**

Land, Reisegebiet ----- Betriebsart ----- Ständiger Wohnsitz der Gäste Deutschland/Ausland	März 2026					Januar bis März 2026				
	Ankünfte		Übernachtungen		durch- schn. Aufent- halts- dauer	Ankünfte		Übernachtungen		durch- schn. Aufent- halts- dauer
	insge- samt	Veränd. gegen- über Vorj.- monat	insge- samt	Veränd. gegen- über Vorj.- monat		insge- samt	Veränd. gegen- über Vorj.- zeitr.	insge- samt	Veränd. gegen- über Vorj.- zeitr.	
	Anzahl	%	Anzahl	%	Tage	Anzahl	%	Anzahl	%	Tage
	Harz und Harzvorland									
Betriebe zusammen	72 225	8,2	183 714	7,6	2,5	183 753	2,1	476 514	1,3	2,6
Deutschland	70 168	8,0	179 142	7,4	2,6	178 529	1,8	464 834	1,1	2,6
Ausland	2 057	13,8	4 572	15,6	2,2	5 224	14,2	11 680	10,8	2,2
Hotels, Gasthöfe, Pensionen	54 656	5,5	119 461	3,6	2,2	142 496	2,2	315 809	1,3	2,2
Deutschland	52 814	5,4	115 435	3,3	2,2	137 678	1,8	305 465	0,8	2,2
Ausland	1 842	8,3	4 026	12,6	2,2	4 818	15,5	10 344	16,0	2,1
Hotels (ohne Hotels garnis)	45 374	2,9	100 031	0,8	2,2	120 127	0,8	268 220	-0,6	2,2
Deutschland	43 880	2,9	96 855	0,7	2,2	116 232	0,5	260 104	-0,9	2,2
Ausland	1 494	3,3	3 176	4,9	2,1	3 895	11,0	8 116	8,3	2,1
Hotels garnis	5 179	24,4	10 354	25,0	2,0	12 262	19,6	24 750	21,7	2,0
Deutschland	4 929	22,5	9 670	20,9	2,0	11 643	17,0	23 150	17,0	2,0
Ausland	250	79,9	684	138,3	2,7	619	103,0	1 600	186,7	2,6
Gasthöfe	1 002	-15,4	1 819	-22,1	1,8	2 261	-26,4	4 207	-31,5	1,9
Deutschland	990	-13,1	1 803	-19,3	1,8	2 221	-24,8	4 142	-29,8	1,9
Ausland	12	-73,9	16	-84,3	1,3	40	-66,4	65	-73,1	1,6
Pensionen	3 101	30,5	7 257	32,9	2,3	7 846	14,6	18 632	20,6	2,4
Deutschland	3 015	30,7	7 107	34,1	2,4	7 582	14,8	18 069	21,9	2,4
Ausland	86	22,9	150	-5,7	1,7	264	10,0	563	-9,8	2,1

**Noch 7. Ankünfte, Übernachtungen und Aufenthaltsdauer der Gäste in Beherbergungsbetrieben (einschl. Camping)
nach Reisegebieten, Betriebsarten und zusammengefassten Gästegruppen**

Land, Reisegebiet ----- Betriebsart ----- Ständiger Wohnsitz der Gäste Deutschland/Ausland	März 2026					Januar bis März 2026				
	Ankünfte		Übernachtungen		durch- schn. Aufent- halts- dauer	Ankünfte		Übernachtungen		durch- schn. Aufent- halts- dauer
	insge- samt	Veränd. gegen- über Vorj.- monat	insge- samt	Veränd. gegen- über Vorj.- monat		insge- samt	Veränd. gegen- über Vorj.- zeitr.	insge- samt	Veränd. gegen- über Vorj.- zeitr.	
	Anzahl	%	Anzahl	%	Tage	Anzahl	%	Anzahl	%	Tage
	Halle, Saale, Unstrut									
Betriebe zusammen	55 855	1,0	119 265	4,2	2,1	127 917	0,2	273 148	1,6	2,1
Deutschland	52 131	2,4	111 367	6,7	2,1	116 890	1,3	251 430	3,5	2,2
Ausland	3 724	-15,1	7 898	-21,6	2,1	11 027	-10,4	21 718	-15,9	2,0
Hotels, Gasthöfe, Pensionen	46 039	-3,0	81 865	3,0	1,8	109 076	-2,2	183 756	-1,6	1,7
Deutschland	42 576	-1,9	75 065	5,5	1,8	98 596	-1,4	164 645	-0,4	1,7
Ausland	3 463	-14,8	6 800	-18,5	2,0	10 480	-9,7	19 111	-10,2	1,8
Hotels (ohne Hotels garnis)	31 524	-2,2	55 894	4,7	1,8	73 949	0,9	122 671	1,2	1,7
Deutschland	29 104	-0,7	51 346	7,3	1,8	66 176	2,1	109 449	2,4	1,7
Ausland	2 420	-17,6	4 548	-17,5	1,9	7 773	-7,6	13 222	-7,9	1,7
Hotels garnis	11 554	-4,3	18 588	-4,4	1,6	28 229	-8,9	44 496	-10,5	1,6
Deutschland	10 598	-4,3	16 739	-2,6	1,6	25 842	-8,4	39 830	-9,9	1,5
Ausland	956	-4,4	1 849	-17,5	1,9	2 387	-14,4	4 666	-15,4	2,0
Gasthöfe	1 053	-3,5	1 687	-10,8	1,6	2 263	-7,4	3 878	-9,6	1,7
Deutschland	1 031	-3,4	1 659	-8,6	1,6	2 204	-7,4	3 794	-7,5	1,7
Ausland	22	-8,3	28	-63,6	1,3	59	-4,8	84	-55,1	1,4
Pensionen	1 908	-6,6	5 696	18,4	3,0	4 635	-4,6	12 711	11,7	2,7
Deutschland	1 843	-5,0	5 321	23,7	2,9	4 374	-3,2	11 572	14,0	2,6
Ausland	65	-37,5	375	-26,8	5,8	261	-23,2	1 139	-7,7	4,4

**Noch 7. Ankünfte, Übernachtungen und Aufenthaltsdauer der Gäste in Beherbergungsbetrieben (einschl. Camping)
nach Reisegebieten, Betriebsarten und zusammengefassten Gästegruppen**

Land, Reisegebiet ----- Betriebsart ----- Ständiger Wohnsitz der Gäste Deutschland/Ausland	März 2026					Januar bis März 2026				
	Ankünfte		Übernachtungen		durch- schn. Aufent- halts- dauer	Ankünfte		Übernachtungen		durch- schn. Aufent- halts- dauer
	insge- samt	Veränd. gegen- über Vorj.- monat	insge- samt	Veränd. gegen- über Vorj.- monat		insge- samt	Veränd. gegen- über Vorj.- zeitr.	insge- samt	Veränd. gegen- über Vorj.- zeitr.	
	Anzahl	%	Anzahl	%	Tage	Anzahl	%	Anzahl	%	Tage
	Anhalt-Wittenberg									
Betriebe zusammen	31 574	-1,5	78 019	-0,7	2,5	71 834	-1,0	185 431	-0,8	2,6
Deutschland	28 634	-2,3	71 203	-0,2	2,5	64 520	-1,5	169 800	0,3	2,6
Ausland	2 940	6,3	6 816	-5,7	2,3	7 314	4,3	15 631	-11,3	2,1
Hotels, Gasthöfe, Pensionen	25 885	-3,5	46 298	-1,9	1,8	60 762	-2,6	107 111	-3,5	1,8
Deutschland	23 225	-4,3	40 783	-2,0	1,8	54 084	-3,1	94 936	-2,1	1,8
Ausland	2 660	4,5	5 515	-1,4	2,1	6 678	1,2	12 175	-13,4	1,8
Hotels (ohne Hotels garnis)	22 270	-0,9	37 360	-0,8	1,7	51 597	-1,8	85 625	-3,4	1,7
Deutschland	20 063	-1,8	33 500	0,1	1,7	45 992	-2,7	76 536	-2,1	1,7
Ausland	2 207	8,0	3 860	-7,9	1,7	5 605	6,6	9 089	-13,5	1,6
Hotels garnis	2 285	-20,8	4 365	-17,3	1,9	5 876	-10,5	10 139	-18,2	1,7
Deutschland	1 998	-20,8	3 590	-22,3	1,8	5 100	-8,3	8 693	-18,4	1,7
Ausland	287	-20,9	775	18,5	2,7	776	-23,1	1 446	-17,1	1,9
Gasthöfe	299	-25,3	408	-32,7	1,4	996	5,8	1 433	0,6	1,4
Deutschland	290	-25,8	397	-30,5	1,4	961	6,4	1 384	4,1	1,4
Ausland	9	-	11	-68,6	1,2	35	-7,9	49	-48,4	1,4
Pensionen	1 031	-2,3	4 165	13,6	4,0	2 293	-2,5	9 914	16,7	4,3
Deutschland	874	-5,5	3 296	11,7	3,8	2 031	-1,0	8 323	22,7	4,1
Ausland	157	20,8	869	21,5	5,5	262	-12,4	1 591	-7,2	6,1

**Noch 7. Ankünfte, Übernachtungen und Aufenthaltsdauer der Gäste in Beherbergungsbetrieben (einschl. Camping)
nach Reisegebieten, Betriebsarten und zusammengefassten Gästegruppen**

Land, Reisegebiet ----- Betriebsart ----- Ständiger Wohnsitz der Gäste Deutschland/Ausland	März 2026					Januar bis März 2026				
	Ankünfte		Übernachtungen		durch- schn. Aufent- halts- dauer	Ankünfte		Übernachtungen		durch- schn. Aufent- halts- dauer
	insge- samt	Veränd. gegen- über Vorj.- monat	insge- samt	Veränd. gegen- über Vorj.- monat		insge- samt	Veränd. gegen- über Vorj.- zeitr.	insge- samt	Veränd. gegen- über Vorj.- zeitr.	
	Anzahl	%	Anzahl	%	Tage	Anzahl	%	Anzahl	%	Tage
	Magdeburg, Elbe-Börde-Heide									
Betriebe zusammen	61 714	7,4	139 289	9,8	2,3	148 188	2,4	337 962	3,7	2,3
Deutschland	56 728	8,3	127 526	9,9	2,2	135 034	3,0	308 264	3,8	2,3
Ausland	4 986	-1,1	11 763	9,6	2,4	13 154	-3,6	29 698	2,6	2,3
Hotels, Gasthöfe, Pensionen	54 796	6,8	96 567	8,5	1,8	133 986	2,4	235 971	4,4	1,8
Deutschland	50 144	7,6	86 771	8,5	1,7	121 444	2,9	210 170	3,9	1,7
Ausland	4 652	-1,4	9 796	8,7	2,1	12 542	-2,1	25 801	9,2	2,1
Hotels (ohne Hotels garnis)	40 997	7,8	72 813	11,1	1,8	100 222	3,6	177 492	7,0	1,8
Deutschland	37 205	8,9	64 920	11,3	1,7	90 223	4,2	157 346	6,6	1,7
Ausland	3 792	-1,7	7 893	9,2	2,1	9 999	-1,3	20 146	10,5	2,0
Hotels garnis	11 382	11,2	16 793	6,5	1,5	27 722	6,4	41 275	3,6	1,5
Deutschland	10 619	11,9	15 706	7,2	1,5	25 448	7,3	37 902	4,8	1,5
Ausland	763	2,0	1 087	-3,2	1,4	2 274	-2,8	3 373	-8,7	1,5
Gasthöfe	857	-5,9	2 086	2,6	2,4	2 137	-8,9	4 767	-6,4	2,2
Deutschland	836	-4,1	2 018	2,1	2,4	2 053	-8,1	4 392	-10,2	2,1
Ausland	21	-46,2	68	17,2	3,2	84	-24,3	375	85,6	4,5
Pensionen	1 560	-27,5	4 875	-13,1	3,1	3 905	-32,0	12 437	-18,2	3,2
Deutschland	1 484	-28,6	4 127	-17,7	2,8	3 720	-32,5	10 530	-23,1	2,8
Ausland	76	1,3	748	25,5	9,8	185	-18,5	1 907	26,8	10,3

**Noch 7. Ankünfte, Übernachtungen und Aufenthaltsdauer der Gäste in Beherbergungsbetrieben (einschl. Camping)
nach Reisegebieten, Betriebsarten und zusammengefassten Gästegruppen**

Land, Reisegebiet ----- Betriebsart ----- Ständiger Wohnsitz der Gäste Deutschland/Ausland	März 2026					Januar bis März 2026				
	Ankünfte		Übernachtungen		durch- schn. Aufent- halts- dauer	Ankünfte		Übernachtungen		durch- schn. Aufent- halts- dauer
	insge- samt	Veränd. gegen- über Vorj.- monat	insge- samt	Veränd. gegen- über Vorj.- monat		insge- samt	Veränd. gegen- über Vorj.- zeitr.	insge- samt	Veränd. gegen- über Vorj.- zeitr.	
	Anzahl	%	Anzahl	%	Tage	Anzahl	%	Anzahl	%	Tage
Magdeburg, Elbe-Börde-Heide										
Ferienunterkünfte u. ähnliche Beherbergungsstätten	2 872	-2,7	8 768	2,3	3,1	6 245	-9,3	18 480	-11,2	3,0
Deutschland	2 653	-1,4	7 489	7,2	2,8	5 756	-6,2	15 385	-2,1	2,7
Ausland	219	-16,1	1 279	-19,0	5,8	489	-34,4	3 095	-39,4	6,3
Erholungs- und Ferienheime	310	1,6	1 011	38,9	3,3	569	-19,6	2 073	-0,8	3,6
Deutschland	307	2,7	1 001	42,4	3,3	558	-16,0	2 038	5,0	3,7
Ausland	3	-50,0	10	-60,0	3,3	11	-75,0	35	-76,5	3,2
Ferienzimmer, Ferienwoh- nungen, Ferienhäuser, Feriendörfer	1 298	2,8	4 518	-4,1	3,5	3 157	-10,3	10 474	-18,2	3,3
Deutschland	1 186	9,3	3 939	14,8	3,3	2 814	-4,7	8 337	-1,4	3,0
Ausland	112	-37,1	579	-54,8	5,2	343	-39,7	2 137	-50,9	6,2
Jugendherbergen, Hostels, Hütten	1 264	-8,7	3 239	3,5	2,6	2 519	-5,1	5 933	0,1	2,4
Deutschland	1 160	-11,3	2 549	-10,7	2,2	2 384	-5,5	5 010	-5,7	2,1
Ausland	104	35,1	690	151,8	6,6	135	2,3	923	50,8	6,8
Campingplätze	2 158	74,7	5 021	102,9	2,3	2 970	37,0	7 258	55,8	2,4
Deutschland	2 075	72,6	4 749	97,2	2,3	2 879	35,8	6 872	50,5	2,4
Ausland	83	151,5	272	306,0	3,3	91	89,6	386	310,6	4,2
Camping-, Biwakplätze	1 772	43,5	4 311	74,2	2,4	2 244	3,5	5 964	28,0	2,7
Deutschland	1 689	40,5	4 039	67,7	2,4	2 153	1,6	5 578	22,2	2,6
Ausland	83	151,5	272	306,0	3,3	91	89,6	386	310,6	4,2
Stellplätze für Wohnmobile	386	-	710	-	1,8	726	-	1 294	-	1,8
Deutschland	386	-	710	-	1,8	726	-	1 294	-	1,8
Ausland	-	-	-	-	-	-	-	-	-	-
Sonstige tourismusrelevante Unterkünfte	1 888	-1,9	28 933	8,0	15,3	4 987	3,1	76 253	2,2	15,3
Deutschland	1 856	-2,2	28 517	6,8	15,4	4 955	3,4	75 837	1,8	15,3
Ausland	32	14,3	416	407,3	13,0	32	-28,9	416	258,6	13,0
Vorsorge- u. Reha-Kliniken	992	6,9	26 438	7,6	26,7	2 659	0,3	70 276	1,2	26,4
Deutschland	992	6,9	26 438	7,6	26,7	2 659	0,3	70 276	1,2	26,4
Ausland	-	-	-	-	-	-	-	-	-	-
Schulungsheime	896	-10,1	2 495	12,6	2,8	2 328	6,4	5 977	15,5	2,6
Deutschland	864	-10,8	2 079	-2,6	2,4	2 296	7,2	5 561	9,9	2,4
Ausland	32	14,3	416	407,3	13,0	32	-28,9	416	258,6	13,0

**Noch 7. Ankünfte, Übernachtungen und Aufenthaltsdauer der Gäste in Beherbergungsbetrieben (einschl. Camping)
nach Reisegebieten, Betriebsarten und zusammengefassten Gästegruppen**

Land, Reisegebiet ----- Betriebsart ----- Ständiger Wohnsitz der Gäste Deutschland/Ausland	März 2026					Januar bis März 2026				
	Ankünfte		Übernachtungen		durch- schn. Aufent- halts- dauer	Ankünfte		Übernachtungen		durch- schn. Aufent- halts- dauer
	insge- samt	Veränd. gegen- über Vorj.- monat	insge- samt	Veränd. gegen- über Vorj.- monat		insge- samt	Veränd. gegen- über Vorj.- zeitr.	insge- samt	Veränd. gegen- über Vorj.- zeitr.	
	Anzahl	%	Anzahl	%	Tage	Anzahl	%	Anzahl	%	Tage
	Altmark									
Betriebe zusammen	15 932	8,2	47 053	14,9	3,0	34 567	2,6	106 652	7,3	3,1
Deutschland	15 359	8,2	43 822	12,0	2,9	33 096	2,1	97 691	3,0	3,0
Ausland	573	7,9	3 231	75,9	5,6	1 471	14,8	8 961	96,9	6,1
Hotels, Gasthöfe, Pensionen	10 868	2,2	21 363	8,9	2,0	24 421	-1,0	47 762	4,0	2,0
Deutschland	10 385	2,2	19 723	7,0	1,9	23 237	-1,2	42 883	-0,1	1,8
Ausland	483	2,8	1 640	38,3	3,4	1 184	3,3	4 879	61,9	4,1
Hotels (ohne Hotels garnis)	7 400	3,3	13 767	9,3	1,9	16 867	-	30 464	2,3	1,8
Deutschland	7 105	3,4	13 046	8,6	1,8	16 181	0,5	29 007	2,7	1,8
Ausland	295	0,7	721	25,4	2,4	686	-9,3	1 457	-6,1	2,1
Hotels garnis	845	5,5	1 471	15,8	1,7	2 171	13,4	3 678	20,0	1,7
Deutschland	802	5,8	1 401	16,5	1,7	2 068	14,7	3 498	20,7	1,7
Ausland	43	-	70	4,5	1,6	103	-8,0	180	6,5	1,7
Gasthöfe	1 017	-9,7	1 968	-4,0	1,9	2 199	-9,7	3 851	-11,0	1,8
Deutschland	977	-9,1	1 899	-3,5	1,9	2 088	-10,7	3 665	-11,3	1,8
Ausland	40	-21,6	69	-15,9	1,7	111	13,3	186	-5,6	1,7
Pensionen	1 606	4,0	4 157	12,1	2,6	3 184	-7,8	9 769	11,5	3,1
Deutschland	1 501	2,7	3 377	4,1	2,2	2 900	-11,4	6 713	-12,4	2,3
Ausland	105	26,5	780	68,8	7,4	284	57,8	3 056	178,8	10,8

**8. Ankünfte, Übernachtungen und Aufenthaltsdauer der Gäste in Beherbergungsbetrieben (einschl. Camping)
nach Reisegebieten und Herkunftsländern**

Land Reisegebiet ----- Herkunftsland	März 2026					Januar bis März 2026				
	Ankünfte		Übernachtungen		durch- schn. Aufent- halts- dauer	Ankünfte		Übernachtungen		durch- schn. Aufent- halts- dauer
	insge- sammt	Veränd. gegen- über Vorj.- monat	insge- sammt	Veränd. gegen- über Vorj.- monat		insge- sammt	Veränd. gegen- über Vorj.- zeitr.	insge- sammt	Veränd. gegen- über Vorj.- zeitr.	
	Anzahl	%	Anzahl	%	Tage	Anzahl	%	Anzahl	%	Tage
Insgesamt	237 300	4,9	567 340	6,7	2,4	566 259	1,4	1 379 707	2,1	2,4
	Sachsen-Anhalt									
Deutschland	223 020	5,3	533 060	7,1	2,4	528 069	1,6	1 292 019	2,2	2,4
Ausland	14 280	-1,7	34 280	1,3	2,4	38 190	-1,6	87 688	0,2	2,3
Europa	12 478	-0,6	30 266	-0,1	2,4	33 756	-0,4	78 129	-1,1	2,3
Belgien	313	-19,1	666	-23,4	2,1	920	0,3	1 831	-2,7	2,0
Bulgarien	66	-13,2	177	-16,9	2,7	200	-7,8	437	-25,2	2,2
Dänemark	779	5,8	1 494	15,5	1,9	2 861	-4,5	4 839	0,3	1,7
Estland	18	-67,3	22	-65,1	1,2	58	-42,6	102	-17,7	1,8
Finnland	202	13,5	867	121,2	4,3	405	27,4	1 491	98,0	3,7
Frankreich	400	-34,0	1 172	-3,5	2,9	1 041	-11,9	2 371	-	2,3
Griechenland	40	-13,0	71	-28,3	1,8	120	17,6	222	3,3	1,9
Irland	75	-64,5	266	-36,8	3,5	351	21,0	888	60,3	2,5
Island	7	75,0	7	75,0	1,0	18	260,0	41	720,0	2,3
Italien	530	18,8	1 574	46,6	3,0	1 436	7,7	3 181	11,0	2,2
Kroatien	92	1,1	613	17,2	6,7	188	0,5	1 066	24,1	5,7
Lettland	44	-8,3	772	498,4	17,5	155	18,3	2 170	527,2	14,0
Litauen	167	62,1	333	116,2	2,0	373	54,1	735	72,1	2,0
Luxemburg	52	-3,7	116	28,9	2,2	127	5,8	256	35,4	2,0
Malta	7	-	16	-	2,3	9	200,0	22	175,0	2,4
Niederlande	1 437	-11,8	2 677	-8,7	1,9	4 353	-7,3	7 805	-8,1	1,8
Norwegen	95	5,6	204	18,6	2,1	280	17,2	606	45,0	2,2
Österreich	969	-5,0	1 926	-6,0	2,0	2 268	-2,9	4 560	-3,2	2,0
Polen	2 440	8,0	7 228	-13,9	3,0	6 709	-3,4	19 233	-15,7	2,9
Portugal	85	7,6	128	-80,5	1,5	133	-24,9	347	-80,9	2,6
Rumänien	211	-14,2	715	-8,1	3,4	690	14,8	2 665	29,6	3,9
Russische Föderation	62	47,6	88	72,5	1,4	146	47,5	219	67,2	1,5
Schweden	385	-16,7	590	-9,2	1,5	1 190	-1,3	1 896	10,6	1,6
Schweiz	778	19,7	1 659	28,7	2,1	1 765	5,4	3 757	13,9	2,1
Slowakei	310	-0,6	971	-15,5	3,1	624	-6,7	2 266	-17,2	3,6
Slowenien	60	-1,6	238	-20,1	4,0	171	-0,6	629	-15,0	3,7
Spanien	249	-5,7	440	-14,4	1,8	583	5,0	1 121	-8,6	1,9
Tschechische Republik	515	8,4	1 038	-6,6	2,0	1 307	2,4	2 634	-14,5	2,0
Türkei	87	-	200	20,5	2,3	251	28,1	566	41,1	2,3
Ukraine	213	-24,2	332	-31,0	1,6	633	-24,9	930	-33,8	1,5
Ungarn	230	42,0	616	73,5	2,7	476	13,6	1 175	10,3	2,5
Vereinigtes Königreich	459	-17,1	1 015	3,2	2,2	1 374	-6,7	2 915	14,3	2,1
Zypern	3	-72,7	33	135,7	11,0	19	-34,5	71	82,1	3,7
Sonstige europäische Länder	1 098	32,4	2 002	17,1	1,8	2 522	16,7	5 082	19,1	2,0

**Noch 8. Ankünfte, Übernachtungen und Aufenthaltsdauer der Gäste in Beherbergungsbetrieben (einschl. Camping)
nach Reisegebieten und Herkunftsländern**

Land Reisegebiet ----- Herkunftsland	März 2026					Januar bis März 2026				
	Ankünfte		Übernachtungen		durch- schn. Aufent- halts- dauer	Ankünfte		Übernachtungen		durch- schn. Aufent- halts- dauer
	insge- samt	Veränd. gegen- über Vorj.- monat	insge- samt	Veränd. gegen- über Vorj.- monat		insge- samt	Veränd. gegen- über Vorj.- zeitr.	insge- samt	Veränd. gegen- über Vorj.- zeitr.	
	Anzahl	%	Anzahl	%	Tage	Anzahl	%	Anzahl	%	Tage
	Sachsen-Anhalt									
Afrika	63	26,0	136	67,9	2,2	177	-11,5	327	-6,8	1,8
Südafrika	2	-	4	-	2,0	14	180,0	25	108,3	1,8
Sonstige afrikanische Länder	61	27,1	132	71,4	2,2	163	-16,4	302	-10,9	1,9
Asien	511	-8,8	971	-13,3	1,9	1 376	-3,0	2 850	10,4	2,1
Arabische Golfstaaten	17	-43,3	32	-57,9	1,9	97	-5,8	202	-0,5	2,1
China (einschl. Hongkong)	157	12,9	391	34,8	2,5	405	53,4	1 056	105,4	2,6
Indien	31	-31,1	64	-60,5	2,1	78	-3,7	165	-46,9	2,1
Israel	30	11,1	63	96,9	2,1	83	23,9	172	48,3	2,1
Japan	94	-15,3	151	-7,9	1,6	156	-17,9	252	-12,2	1,6
Korea, Republik	55	-5,2	76	-45,3	1,4	132	-29,8	270	-31,3	2,0
Taiwan	7	-	7	-30,0	1,0	22	-26,7	38	-	1,7
Sonstige asiatische Länder	120	-16,1	187	-24,3	1,6	403	-18,8	695	-3,3	1,7
Amerika	771	3,5	2 175	58,3	2,8	1 536	-7,8	4 342	35,8	2,8
Kanada	32	-53,6	88	-43,6	2,8	85	-34,1	239	-21,6	2,8
Vereinigte Staaten	647	15,9	1 937	87,1	3,0	1 206	-0,5	3 634	52,9	3,0
Sonstige nordamerik. Länder	-	-100,0	-	-100,0	-	12	100,0	15	36,4	1,3
Mittelamerika/Karibik	18	-37,9	19	-68,9	1,1	60	-55,6	79	-63,9	1,3
Brasilien	37	-35,1	68	-18,1	1,8	93	-13,9	215	31,1	2,3
Sonstige südamerik. Länder	37	23,3	63	70,3	1,7	80	5,3	160	31,1	2,0
Australien, Ozeanien	21	-43,2	64	-30,4	3,0	100	-17,4	222	4,7	2,2
Australien	15	-55,9	25	-71,9	1,7	86	-18,1	159	-16,3	1,8
Neuseeland, Ozeanien	6	100,0	39	x	6,5	14	-12,5	63	186,4	4,5
Ohne Angaben	436	-25,1	668	-23,1	1,5	1 245	-17,2	1 818	-16,7	1,5

**Noch 8. Ankünfte, Übernachtungen und Aufenthaltsdauer der Gäste in Beherbergungsbetrieben (einschl. Camping)
nach Reisegebieten und Herkunftsländern**

Land Reisegebiet ----- Herkunftsland	März 2026					Januar bis März 2026				
	Ankünfte		Übernachtungen		durch- schn. Aufent- halts- dauer	Ankünfte		Übernachtungen		durch- schn. Aufent- halts- dauer
	insge- samt	Veränd. gegen- über Vorj.- monat	insge- samt	Veränd. gegen- über Vorj.- monat		insge- samt	Veränd. gegen- über Vorj.- zeitr.	insge- samt	Veränd. gegen- über Vorj.- zeitr.	
	Anzahl	%	Anzahl	%	Tage	Anzahl	%	Anzahl	%	Tage
	Harz und Harzvorland									
Zusammen	72 225	8,2	183 714	7,6	2,5	183 753	2,1	476 514	1,3	2,6
Deutschland	70 168	8,0	179 142	7,4	2,6	178 529	1,8	464 834	1,1	2,6
Ausland	2 057	13,8	4 572	15,6	2,2	5 224	14,2	11 680	10,8	2,2
Europa	1 786	18,7	4 071	22,1	2,3	4 529	19,2	10 327	15,4	2,3
Belgien	50	56,3	81	24,6	1,6	131	52,3	240	32,6	1,8
Bulgarien	10	42,9	21	40,0	2,1	22	29,4	59	51,3	2,7
Dänemark	297	188,3	675	165,7	2,3	483	55,3	1 143	44,0	2,4
Estland	2	-	2	-	1,0	2	-81,8	2	-87,5	1,0
Finnland	20	66,7	33	73,7	1,7	40	48,1	78	77,3	2,0
Frankreich	40	185,7	93	111,4	2,3	115	30,7	209	1,5	1,8
Griechenland	8	166,7	18	125,0	2,3	22	69,2	40	66,7	1,8
Irland	6	-50,0	7	-58,8	1,2	26	18,2	29	-46,3	1,1
Island	-	-	-	-	-	1	-	2	-	2,0
Italien	158	132,4	222	164,3	1,4	408	200,0	617	155,0	1,5
Kroatien	-	-100,0	-	-100,0	-	7	40,0	21	250,0	3,0
Lettland	2	-33,3	5	66,7	2,5	10	150,0	16	300,0	1,6
Litauen	13	-27,8	28	-20,0	2,2	29	7,4	71	12,7	2,4
Luxemburg	13	62,5	28	115,4	2,2	31	63,2	65	124,1	2,1
Malta	2	-	2	-	1,0	2	-	2	-	1,0
Niederlande	283	-18,4	685	-19,3	2,4	894	-7,5	2 281	-10,1	2,6
Norwegen	5	-75,0	9	-76,9	1,8	29	-3,3	59	-10,6	2,0
Österreich	140	-9,1	282	-15,8	2,0	261	-8,1	561	-8,2	2,1
Polen	163	19,9	502	36,4	3,1	413	5,1	1 209	27,3	2,9
Portugal	14	75,0	22	83,3	1,6	17	70,0	26	73,3	1,5
Rumänien	25	316,7	54	260,0	2,2	68	300,0	119	8,2	1,8
Russische Föderation	10	-60,0	19	-36,7	1,9	40	8,1	71	26,8	1,8
Schweden	45	25,0	95	48,4	2,1	100	14,9	204	11,5	2,0
Schweiz	188	54,1	411	52,8	2,2	398	2,8	890	6,2	2,2
Slowakei	15	-60,5	33	-65,3	2,2	62	5,1	209	62,0	3,4
Slowenien	6	-	26	116,7	4,3	18	12,5	49	25,6	2,7
Spanien	23	-25,8	51	-16,4	2,2	70	1,4	115	-38,2	1,6
Tschechische Republik	83	107,5	146	128,1	1,8	236	77,4	406	71,3	1,7
Türkei	9	-47,1	24	20,0	2,7	24	-38,5	47	-48,4	2,0
Ukraine	25	257,1	32	300,0	1,3	95	126,2	143	180,4	1,5
Ungarn	8	-20,0	39	225,0	4,9	39	105,3	143	450,0	3,7
Vereinigtes Königreich	92	-	355	49,2	3,9	352	40,8	1 056	52,2	3,0
Zypern	-	-100,0	-	-100,0	-	3	-50,0	5	-58,3	1,7
Sonstige europäische Länder	31	-74,8	71	-74,5	2,3	81	-57,1	140	-66,0	1,7

**Noch 8. Ankünfte, Übernachtungen und Aufenthaltsdauer der Gäste in Beherbergungsbetrieben (einschl. Camping)
nach Reisegebieten und Herkunftsländern**

Land Reisegebiet ----- Herkunftsland	März 2026					Januar bis März 2026				
	Ankünfte		Übernachtungen		durch- schn. Aufent- halts- dauer	Ankünfte		Übernachtungen		durch- schn. Aufent- halts- dauer
	insge- samt	Veränd. gegen- über Vorj.- monat	insge- samt	Veränd. gegen- über Vorj.- monat		insge- samt	Veränd. gegen- über Vorj.- zeitr.	insge- samt	Veränd. gegen- über Vorj.- zeitr.	
	Anzahl	%	Anzahl	%	Tage	Anzahl	%	Anzahl	%	Tage
	Harz und Harzvorland									
Afrika	6	20,0	13	30,0	2,2	16	-33,3	34	-30,6	2,1
Südafrika	2	100,0	4	100,0	2,0	4	33,3	7	40,0	1,8
Sonstige afrikanische Länder	4	-	9	12,5	2,3	12	-42,9	27	-38,6	2,3
Asien	47	-42,0	148	-22,9	3,1	159	-5,9	425	17,7	2,7
Arabische Golfstaaten	2	-	2	-	1,0	8	-20,0	9	-52,6	1,1
China (einschl. Hongkong)	8	-61,9	88	3,5	11,0	32	-25,6	133	14,7	4,2
Indien	8	-	16	14,3	2,0	15	-	30	30,4	2,0
Israel	4	-42,9	7	-30,0	1,8	12	-29,4	18	-43,8	1,5
Japan	5	-64,3	7	-81,1	1,4	20	-35,5	36	-54,4	1,8
Korea, Republik	2	-60,0	4	-71,4	2,0	22	175,0	104	420,0	4,7
Taiwan	2	-	2	-	1,0	13	160,0	25	257,1	1,9
Sonstige asiatische Länder	16	-27,3	22	-21,4	1,4	37	-7,5	70	7,7	1,9
Amerika	153	125,0	237	86,6	1,5	312	20,0	523	-13,7	1,7
Kanada	16	166,7	22	83,3	1,4	25	108,3	46	70,4	1,8
Vereinigte Staaten	124	138,5	195	95,0	1,6	246	20,0	407	-20,7	1,7
Sonstige nordamerik. Länder	-	-	-	-	-	8	100,0	11	22,2	1,4
Mittelamerika/Karibik	7	250,0	8	166,7	1,1	13	-38,1	19	-42,4	1,5
Brasilien	4	100,0	8	166,7	2,0	13	116,7	31	342,9	2,4
Sonstige südamerik. Länder	2	-66,7	4	-55,6	2,0	7	-41,7	9	-47,1	1,3
Australien, Ozeanien	-	-100,0	-	-100,0	-	29	107,1	70	191,7	2,4
Australien	-	-100,0	-	-100,0	-	25	108,3	61	177,3	2,4
Neuseeland, Ozeanien	-	-100,0	-	-100,0	-	4	100,0	9	350,0	2,3
Ohne Angaben	65	-55,2	103	-64,1	1,6	179	-41,5	301	-45,7	1,7

**Noch 8. Ankünfte, Übernachtungen und Aufenthaltsdauer der Gäste in Beherbergungsbetrieben (einschl. Camping)
nach Reisegebieten und Herkunftsländern**

Land Reisegebiet ----- Herkunftsland	März 2026					Januar bis März 2026				
	Ankünfte		Übernachtungen		durch- schn. Aufent- halts- dauer	Ankünfte		Übernachtungen		durch- schn. Aufent- halts- dauer
	insge- samt	Veränd. gegen- über Vorj.- monat	insge- samt	Veränd. gegen- über Vorj.- monat		insge- samt	Veränd. gegen- über Vorj.- zeitr.	insge- samt	Veränd. gegen- über Vorj.- zeitr.	
	Anzahl	%	Anzahl	%	Tage	Anzahl	%	Anzahl	%	Tage
	Halle, Saale, Unstrut									
Zusammen	55 855	1,0	119 265	4,2	2,1	127 917	0,2	273 148	1,6	2,1
Deutschland	52 131	2,4	111 367	6,7	2,1	116 890	1,3	251 430	3,5	2,2
Ausland	3 724	-15,1	7 898	-21,6	2,1	11 027	-10,4	21 718	-15,9	2,0
Europa	3 317	-14,1	7 148	-21,0	2,2	9 907	-9,3	19 549	-16,4	2,0
Belgien	102	-13,6	261	29,9	2,6	333	7,8	827	29,2	2,5
Bulgarien	11	-42,1	33	-25,0	3,0	56	-28,2	94	-24,8	1,7
Dänemark	195	33,6	229	29,4	1,2	1 298	0,2	1 504	5,0	1,2
Estland	7	-73,1	9	-65,4	1,3	22	-42,1	47	-	2,1
Finnland	84	-16,0	273	59,6	3,3	190	8,6	666	90,3	3,5
Frankreich	82	-48,4	151	-49,2	1,8	312	-11,4	542	-12,9	1,7
Griechenland	17	13,3	27	-42,6	1,6	44	25,7	102	-4,7	2,3
Irland	4	-97,4	4	-98,8	1,0	155	-6,1	342	-2,3	2,2
Island	4	300,0	4	300,0	1,0	9	800,0	19	x	2,1
Italien	131	-36,4	304	-51,5	2,3	369	-40,9	652	-52,3	1,8
Kroatien	35	-23,9	95	-74,7	2,7	63	-19,2	148	-72,8	2,3
Lettland	16	23,1	34	36,0	2,1	30	50,0	49	53,1	1,6
Litauen	16	6,7	92	300,0	5,8	51	18,6	251	139,0	4,9
Luxemburg	8	-55,6	13	-45,8	1,6	29	-19,4	41	-12,8	1,4
Malta	1	-	2	-	2,0	1	-	2	-50,0	2,0
Niederlande	332	-4,3	521	-6,1	1,6	931	0,2	1 439	-2,4	1,5
Norwegen	30	-9,1	92	53,3	3,1	96	14,3	280	90,5	2,9
Österreich	350	-7,4	644	-14,9	1,8	820	-3,8	1 388	-21,7	1,7
Polen	624	-14,6	1 740	-32,5	2,8	1 865	-16,4	4 652	-33,8	2,5
Portugal	37	131,3	44	-4,3	1,2	49	44,1	56	-25,3	1,1
Rumänien	66	1,5	188	43,5	2,8	228	6,0	551	-5,7	2,4
Russische Föderation	16	300,0	17	183,3	1,1	25	13,6	31	-6,1	1,2
Schweden	111	-34,3	140	-26,7	1,3	480	1,1	582	-7,6	1,2
Schweiz	288	18,5	559	19,2	1,9	600	1,2	1 112	8,2	1,9
Slowakei	53	-25,4	219	-44,3	4,1	111	-23,4	496	-26,7	4,5
Slowenien	22	175,0	36	-53,2	1,6	48	4,3	76	-52,8	1,6
Spanien	109	-6,0	163	-3,0	1,5	233	15,9	396	-3,6	1,7
Tschechische Republik	156	21,9	322	57,1	2,1	429	6,5	927	38,8	2,2
Türkei	22	-4,3	27	-27,0	1,2	58	-19,4	150	17,2	2,6
Ukraine	44	-44,3	76	-58,5	1,7	116	-67,7	184	-73,3	1,6
Ungarn	100	132,6	237	102,6	2,4	193	56,9	403	47,1	2,1
Vereinigtes Königreich	132	-35,9	245	-21,5	1,9	310	-38,2	629	-10,5	2,0
Zypern	-	-100,0	-	-100,0	-	8	-27,3	20	33,3	2,5
Sonstige europäische Länder	112	-31,7	347	-10,3	3,1	345	-9,2	891	-18,7	2,6

**Noch 8. Ankünfte, Übernachtungen und Aufenthaltsdauer der Gäste in Beherbergungsbetrieben (einschl. Camping)
nach Reisegebieten und Herkunftsländern**

Land Reisegebiet ----- Herkunftsland	März 2026					Januar bis März 2026				
	Ankünfte		Übernachtungen		durch- schn. Aufent- halts- dauer	Ankünfte		Übernachtungen		durch- schn. Aufent- halts- dauer
	insge- samt	Veränd. gegen- über Vorj.- monat	insge- samt	Veränd. gegen- über Vorj.- monat		insge- samt	Veränd. gegen- über Vorj.- zeitr.	insge- samt	Veränd. gegen- über Vorj.- zeitr.	
	Anzahl	%	Anzahl	%	Tage	Anzahl	%	Anzahl	%	Tage
	Halle, Saale, Unstrut									
Afrika	10	-60,0	18	-45,5	1,8	59	-30,6	106	-21,5	1,8
Südafrika	-	-	-	-	-	5	400,0	8	60,0	1,6
Sonstige afrikanische Länder	10	-60,0	18	-45,5	1,8	54	-35,7	98	-24,6	1,8
Asien	122	-11,6	254	-15,3	2,1	484	-2,0	1 043	15,8	2,2
Arabische Golfstaaten	6	-14,3	18	-30,8	3,0	29	-49,1	66	-35,3	2,3
China (einschl. Hongkong)	40	2,6	115	155,6	2,9	133	54,7	434	252,8	3,3
Indien	4	-63,6	13	-79,7	3,3	14	-30,0	50	-36,7	3,6
Israel	9	50,0	20	185,7	2,2	36	71,4	67	63,4	1,9
Japan	23	-4,2	28	16,7	1,2	35	-23,9	57	14,0	1,6
Korea, Republik	4	-69,2	9	-89,3	2,3	16	-54,3	37	-81,4	2,3
Taiwan	-	-100,0	-	-100,0	-	1	-83,3	1	-85,7	1,0
Sonstige asiatische Länder	36	-2,7	51	4,1	1,4	220	-1,3	331	10,3	1,5
Amerika	170	-15,0	314	-32,6	1,8	334	-25,6	639	-28,1	1,9
Kanada	5	-61,5	20	-64,3	4,0	15	-28,6	73	-36,0	4,9
Vereinigte Staaten	153	-10,0	277	-25,3	1,8	284	-15,2	511	-19,3	1,8
Sonstige nordamerik. Länder	-	-	-	-	-	3	-	3	-	1,0
Mittelamerika/Karibik	-	-100,0	-	-100,0	-	7	-89,1	10	-90,5	1,4
Brasilien	4	33,3	7	133,3	1,8	9	-25,0	14	-30,0	1,6
Sonstige südamerik. Länder	8	100,0	10	150,0	1,3	16	-5,9	28	64,7	1,8
Australien, Ozeanien	7	-12,5	11	22,2	1,6	12	-45,5	18	-37,9	1,5
Australien	4	-50,0	7	-22,2	1,8	8	-60,0	13	-51,9	1,6
Neuseeland, Ozeanien	3	-	4	-	1,3	4	100,0	5	150,0	1,3
Ohne Angaben	98	-36,4	153	-28,5	1,6	231	-29,8	363	-28,7	1,6

**Noch 8. Ankünfte, Übernachtungen und Aufenthaltsdauer der Gäste in Beherbergungsbetrieben (einschl. Camping)
nach Reisegebieten und Herkunftsländern**

Land Reisegebiet ----- Herkunftsland	März 2026					Januar bis März 2026				
	Ankünfte		Übernachtungen		durch- schn. Aufent- halts- dauer	Ankünfte		Übernachtungen		durch- schn. Aufent- halts- dauer
	insge- samt	Veränd. gegen- über Vorj.- monat	insge- samt	Veränd. gegen- über Vorj.- monat		insge- samt	Veränd. gegen- über Vorj.- zeitr.	insge- samt	Veränd. gegen- über Vorj.- zeitr.	
	Anzahl	%	Anzahl	%	Tage	Anzahl	%	Anzahl	%	Tage
	Anhalt-Wittenberg									
Zusammen	31 574	-1,5	78 019	-0,7	2,5	71 834	-1,0	185 431	-0,8	2,6
Deutschland	28 634	-2,3	71 203	-0,2	2,5	64 520	-1,5	169 800	0,3	2,6
Ausland	2 940	6,3	6 816	-5,7	2,3	7 314	4,3	15 631	-11,3	2,1
Europa	2 489	6,3	6 139	-7,3	2,5	6 156	2,4	13 968	-13,6	2,3
Belgien	48	50,0	84	23,5	1,8	109	36,3	177	9,3	1,6
Bulgarien	12	-25,0	58	26,1	4,8	38	-	101	32,9	2,7
Dänemark	79	-73,4	235	-53,6	3,0	341	-44,6	1 003	-11,3	2,9
Estland	2	100,0	2	-33,3	1,0	5	-16,7	5	-37,5	1,0
Finnland	72	100,0	512	767,8	7,1	88	79,6	544	588,6	6,2
Frankreich	54	-53,4	90	-46,4	1,7	144	-29,1	221	-41,2	1,5
Griechenland	5	-37,5	10	-16,7	2,0	14	-6,7	21	-8,7	1,5
Irland	11	-	15	7,1	1,4	52	10,6	68	6,3	1,3
Island	-	-	-	-	-	-	-	-	-	-
Italien		3,0	280	100,0	4,1	288	36,5	611	19,8	2,1
Kroatien	27	107,7	139	87,8	5,1	35	-12,5	155	-1,3	4,4
Lettland	11	83,3	24	-35,1	2,2	19	58,3	42	-19,2	2,2
Litauen	64	x	73	x	1,1	93	x	105	x	1,1
Luxemburg	7	-	12	33,3	1,7	16	45,5	25	92,3	1,6
Malta	4	-	12	-	3,0	4	-	12	-	3,0
Niederlande	163	1,2	298	0,7	1,8	445	0,5	839	5,1	1,9
Norwegen	13	-23,5	20	-51,2	1,5	51	8,5	88	-	1,7
Österreich	171	1,8	409	20,3	2,4	482	18,1	1 090	54,6	2,3
Polen	673	33,0	1 927	-30,6	2,9	1 770	6,1	4 557	-35,1	2,6
Portugal	12	-42,9	17	-93,4	1,4	18	-63,3	24	-96,5	1,3
Rumänien	36	2,9	77	-68,3	2,1	66	-10,8	190	-61,7	2,9
Russische Föderation	4	100,0	5	150,0	1,3	7	-41,7	19	58,3	2,7
Schweden	122	-16,4	144	-26,2	1,2	381	-5,0	701	36,4	1,8
Schweiz	91	-3,2	235	27,0	2,6	253	29,1	463	29,3	1,8
Slowakei	148	13,0	359	43,0	2,4	240	-5,1	835	57,3	3,5
Slowenien	11	120,0	14	180,0	1,3	28	-12,5	36	-37,9	1,3
Spanien	23	-43,9	26	-46,9	1,1	64	-35,4	92	-20,0	1,4
Tschechische Republik	105	-16,7	247	-31,6	2,4	227	-28,4	522	-45,3	2,3
Türkei	17	183,3	19	216,7	1,1	51	240,0	57	78,1	1,1
Ukraine	15	-60,5	19	-76,5	1,3	89	4,7	125	-10,7	1,4
Ungarn	69	25,5	249	57,6	3,6	103	-23,1	329	-18,2	3,2
Vereinigtes Königreich	82	3,8	116	4,5	1,4	243	20,3	349	18,7	1,4
Zypern	-	-	-	-	-	-	-	-	-	-
Sonstige europäische Länder	269	174,5	412	232,3	1,5	392	61,3	562	86,1	1,4

**Noch 8. Ankünfte, Übernachtungen und Aufenthaltsdauer der Gäste in Beherbergungsbetrieben (einschl. Camping)
nach Reisegebieten und Herkunftsländern**

Land Reisegebiet ----- Herkunftsland	März 2026					Januar bis März 2026				
	Ankünfte		Übernachtungen		durch- schn. Aufent- halts- dauer	Ankünfte		Übernachtungen		durch- schn. Aufent- halts- dauer
	insge- samt	Veränd. gegen- über Vorj.- monat	insge- samt	Veränd. gegen- über Vorj.- monat		insge- samt	Veränd. gegen- über Vorj.- zeitr.	insge- samt	Veränd. gegen- über Vorj.- zeitr.	
	Anzahl	%	Anzahl	%	Tage	Anzahl	%	Anzahl	%	Tage
	Anhalt-Wittenberg									
Afrika	19	533,3	33	725,0	1,7	26	23,8	41	64,0	1,6
Südafrika	-	-	-	-	-	-	-	-	-	-
Sonstige afrikanische Länder	19	533,3	33	725,0	1,7	26	23,8	41	64,0	1,6
Asien	159	7,4	208	-11,1	1,3	273	-30,0	428	-30,6	1,6
Arabische Golfstaaten	3	-40,0	6	-25,0	2,0	9	12,5	12	-36,8	1,3
China (einschl. Hongkong)	47	422,2	55	358,3	1,2	65	132,1	100	132,6	1,5
Indien	7	250,0	17	-41,4	2,4	9	-10,0	24	-82,5	2,7
Israel	2	-33,3	2	-33,3	1,0	2	-60,0	2	-83,3	1,0
Japan	32	-36,0	44	-20,0	1,4	49	-30,0	67	-10,7	1,4
Korea, Republik	43	13,2	51	30,8	1,2	80	-38,5	94	-33,3	1,2
Taiwan	1	-	1	-	1,0	1	-75,0	1	-75,0	1,0
Sonstige asiatische Länder	24	-40,0	32	-63,2	1,3	58	-57,0	128	-31,2	2,2
Amerika	196	5,9	329	28,0	1,7	370	-0,5	621	12,9	1,7
Kanada	3	-91,7	4	-90,5	1,3	17	-72,1	51	-44,0	3,0
Vereinigte Staaten	169	40,8	296	71,1	1,8	291	18,8	437	24,1	1,5
Sonstige nordamerik. Länder	-	-	-	-	-	1	-	1	-	1,0
Mittelamerika/Karibik	4	-33,3	4	-63,6	1,0	15	15,4	18	-18,2	1,2
Brasilien	13	-35,0	13	-50,0	1,0	33	-13,2	93	52,5	2,8
Sonstige südamerik. Länder	7	133,3	12	140,0	1,7	13	-13,3	21	-12,5	1,6
Australien, Ozeanien	5	-	5	-50,0	1,0	38	5,6	42	-12,5	1,1
Australien	3	-40,0	3	-70,0	1,0	36	2,9	40	-7,0	1,1
Neuseeland, Ozeanien	2	-	2	-	1,0	2	100,0	2	-60,0	1,0
Ohne Angaben	72	-13,3	102	-1,0	1,4	451	149,2	531	138,1	1,2

**Noch 8. Ankünfte, Übernachtungen und Aufenthaltsdauer der Gäste in Beherbergungsbetrieben (einschl. Camping)
nach Reisegebieten und Herkunftsländern**

Land Reisegebiet ----- Herkunftsland	März 2026					Januar bis März 2026				
	Ankünfte		Übernachtungen		durch- schn. Aufent- halts- dauer	Ankünfte		Übernachtungen		durch- schn. Aufent- halts- dauer
	insge- samt	Veränd. gegen- über Vorj.- monat	insge- samt	Veränd. gegen- über Vorj.- monat		insge- samt	Veränd. gegen- über Vorj.- zeitr.	insge- samt	Veränd. gegen- über Vorj.- zeitr.	
	Anzahl	%	Anzahl	%	Tage	Anzahl	%	Anzahl	%	Tage
	Magdeburg, Börde-Elbe-Heide									
Zusammen	61 714	7,4	139 289	9,8	2,3	148 188	2,4	337 962	3,7	2,3
Deutschland	56 728	8,3	127 526	9,9	2,2	135 034	3,0	308 264	3,8	2,3
Ausland	4 986	-1,1	11 763	9,6	2,4	13 154	-3,6	29 698	2,6	2,3
Europa	4 396	-1,0	9 841	2,3	2,2	11 904	-2,2	25 680	-2,6	2,2
Belgien	109	-42,6	232	-49,8	2,1	324	-23,2	556	-31,9	1,7
Bulgarien	19	-40,6	20	-81,1	1,1	60	-25,0	103	-69,7	1,7
Dänemark	180	9,1	313	-1,3	1,7	674	-6,6	1 066	-21,4	1,6
Estland	7	-69,6	9	-65,4	1,3	29	-32,6	48	2,1	1,7
Finnland	20	-23,1	27	-40,0	1,4	78	73,3	174	112,2	2,2
Frankreich	201	-34,3	791	15,1	3,9	402	-19,9	1 251	13,8	3,1
Griechenland	10	-50,0	16	-50,0	1,6	40	2,6	59	-3,3	1,5
Irland	40	53,8	189	455,9	4,7	87	102,3	321	453,4	3,7
Island	3	-	3	-	1,0	8	100,0	20	400,0	2,5
Italien	160	92,8	746	369,2	4,7	332	5,4	1 190	101,7	3,6
Kroatien	17	-29,2	25	-55,4	1,5	50	-12,3	66	-51,1	1,3
Lettland	14	-30,0	24	-29,4	1,7	57	-32,1	72	-45,0	1,3
Litauen	67	8,1	103	25,6	1,5	189	21,2	259	10,2	1,4
Luxemburg	24	14,3	63	43,2	2,6	51	-5,6	125	25,0	2,5
Malta	-	-	-	-	-	2	-	6	50,0	3,0
Niederlande	571	-19,0	961	-8,8	1,7	1 889	-12,9	2 822	-10,6	1,5
Norwegen	44	144,4	74	164,3	1,7	101	46,4	170	68,3	1,7
Österreich	298	8,0	572	4,8	1,9	661	-6,8	1 411	-3,8	2,1
Polen	888	7,0	2 464	7,6	2,8	2 381	-3,1	6 694	0,2	2,8
Portugal	16	-40,7	39	-88,1	2,4	37	-47,9	227	-77,5	6,1
Rumänien	61	-46,0	118	-43,3	1,9	256	3,2	653	12,0	2,6
Russische Föderation	32	190,9	47	261,5	1,5	74	174,1	98	237,9	1,3
Schweden	97	-3,0	195	6,6	2,0	202	-7,3	365	5,2	1,8
Schweiz	170	-4,0	403	19,2	2,4	441	-2,9	1 183	21,0	2,7
Slowakei	64	33,3	107	-44,3	1,7	159	-6,5	233	-77,4	1,5
Slowenien	21	-50,0	38	-81,4	1,8	60	-23,1	95	-80,3	1,6
Spanien	90	25,0	177	-22,7	2,0	204	23,6	476	-0,6	2,3
Tschechische Republik	150	-6,3	280	-21,3	1,9	370	-4,1	651	-21,2	1,8
Türkei	35	-7,9	126	28,6	3,6	111	68,2	305	111,8	2,7
Ukraine	119	-21,7	159	-11,7	1,3	310	-10,9	397	-9,4	1,3
Ungarn	50	-5,7	88	31,3	1,8	131	-0,8	288	-16,0	2,2
Vereinigtes Königreich	136	-19,5	265	-9,2	1,9	434	-12,5	815	1,9	1,9
Zypern	2	-66,7	2	-66,7	1,0	6	-25,0	8	-	1,3
Sonstige europäische Länder	681	53,7	1 165	26,6	1,7	1 694	27,3	3 473	43,9	2,1

**Noch 8. Ankünfte, Übernachtungen und Aufenthaltsdauer der Gäste in Beherbergungsbetrieben (einschl. Camping)
nach Reisegebieten und Herkunftsländern**

Land Reisegebiet ----- Herkunftsland	März 2026					Januar bis März 2026				
	Ankünfte		Übernachtungen		durch- schn. Aufent- halts- dauer	Ankünfte		Übernachtungen		durch- schn. Aufent- halts- dauer
	insge- samt	Veränd. gegen- über Vorj.- monat	insge- samt	Veränd. gegen- über Vorj.- monat		insge- samt	Veränd. gegen- über Vorj.- zeitr.	insge- samt	Veränd. gegen- über Vorj.- zeitr.	
	Anzahl	%	Anzahl	%	Tage	Anzahl	%	Anzahl	%	Tage
	Magdeburg, Elbe-Börde-Heide									
Afrika	26	73,3	67	123,3	2,6	64	-1,5	122	-7,6	1,9
Südafrika	-	-100,0	-	-100,0	-	3	200,0	8	300,0	2,7
Sonstige afrikanische Länder	26	85,7	67	139,3	2,6	61	-4,7	114	-12,3	1,9
Asien	183	-2,7	361	-7,2	2,0	452	29,5	940	39,9	2,1
Arabische Golfstaaten	6	-62,5	6	-85,0	1,0	51	96,2	115	101,8	2,3
China (einschl. Hongkong)	62	-7,5	133	-8,3	2,1	175	69,9	389	72,1	2,2
Indien	12	-50,0	18	-67,3	1,5	40	14,3	61	-14,1	1,5
Israel	15	36,4	34	183,3	2,3	32	39,1	82	203,7	2,6
Japan	34	54,5	72	53,2	2,1	49	32,4	89	15,6	1,8
Korea, Republik	6	200,0	12	500,0	2,0	14	7,7	35	29,6	2,5
Taiwan	4	33,3	4	-33,3	1,0	5	-66,7	7	-65,0	1,4
Sonstige asiatische Länder	44	2,3	82	-	1,9	86	-11,3	162	-3,0	1,9
Amerika	233	-11,4	1 249	162,4	5,4	483	-9,6	2 486	133,0	5,1
Kanada	7	-41,7	37	-11,9	5,3	27	-18,2	64	-7,2	2,4
Vereinigte Staaten	191	-4,0	1 150	220,3	6,0	357	-10,5	2 233	169,7	6,3
Sonstige nordamerik. Länder	-	-100,0	-	-100,0	-	-	-100,0	-	-100,0	-
Mittelamerika/Karibik	7	-12,5	7	-36,4	1,0	25	-7,4	32	-20,0	1,3
Brasilien	16	-46,7	40	-16,7	2,5	38	-17,4	77	11,6	2,0
Sonstige südamerik. Länder	12	-	15	7,1	1,3	36	33,3	80	35,6	2,2
Australien, Ozeanien	3	-84,2	38	-42,4	12,7	14	-66,7	81	-14,7	5,8
Australien	2	-88,9	5	-92,3	2,5	11	-64,5	35	-57,3	3,2
Neuseeland, Ozeanien	1	-	33	x	33,0	3	-72,7	46	253,8	15,3
Ohne Angaben	145	27,2	207	33,5	1,4	237	-51,0	389	-36,6	1,6

**Noch 8. Ankünfte, Übernachtungen und Aufenthaltsdauer der Gäste in Beherbergungsbetrieben (einschl. Camping)
nach Reisegebieten und Herkunftsländern**

Land Reisegebiet ----- Herkunftsland	März 2026					Januar bis März 2026				
	Ankünfte		Übernachtungen		durch- schn. Aufent- halts- dauer	Ankünfte		Übernachtungen		durch- schn. Aufent- halts- dauer
	insge- samt	Veränd. gegen- über Vorj.- monat	insge- samt	Veränd. gegen- über Vorj.- monat		insge- samt	Veränd. gegen- über Vorj.- zeitr.	insge- samt	Veränd. gegen- über Vorj.- zeitr.	
	Anzahl	%	Anzahl	%	Tage	Anzahl	%	Anzahl	%	Tage
	Altmark									
Zusammen	15 932	8,2	47 053	14,9	3,0	34 567	2,6	106 652	7,3	3,1
Deutschland	15 359	8,2	43 822	12,0	2,9	33 096	2,1	97 691	3,0	3,0
Ausland	573	7,9	3 231	75,9	5,6	1 471	14,8	8 961	96,9	6,1
Europa	490	20,4	3 067	84,1	6,3	1 260	26,3	8 605	108,6	6,8
Belgien	4	-73,3	8	-89,2	2,0	23	15,0	31	-62,2	1,3
Bulgarien	14	600,0	45	x	3,2	24	500,0	80	x	3,3
Dänemark	28	12,0	42	10,5	1,5	65	22,6	123	8,8	1,9
Estland	-	-100,0	-	-100,0	-	-	-100,0	-	-100,0	-
Finnland	6	50,0	22	-77,6	3,7	9	-59,1	29	-85,4	3,2
Frankreich	23	109,1	47	147,4	2,0	68	88,9	148	114,5	2,2
Griechenland	-	-	-	-	-	-	-	-	-	-
Irland	14	100,0	51	168,4	3,6	31	138,5	128	357,1	4,1
Island	-	-	-	-	-	-	-	-	-	-
Italien	12	-45,5	22	-65,6	1,8	39	-17,0	111	-29,3	2,8
Kroatien	13	85,7	354	x	27,2	33	371,4	676	x	20,5
Lettland	1	-83,3	685	x	685,0	39	254,5	1 991	x	51,1
Litauen	7	16,7	37	208,3	5,3	11	37,5	49	206,3	4,5
Luxemburg	-	-	-	-	-	-	-	-	-	-
Malta	-	-	-	-	-	-	-	-	-	-
Niederlande	88	25,7	212	19,1	2,4	194	3,2	424	-20,0	2,2
Norwegen	3	50,0	9	125,0	3,0	3	-66,7	9	-43,8	3,0
Österreich	10	-77,3	19	-72,9	1,9	44	-46,3	110	-29,5	2,5
Polen	92	61,4	595	55,8	6,5	280	44,3	2 121	86,2	7,6
Portugal	6	-14,3	6	-45,5	1,0	12	-7,7	14	-46,2	1,2
Rumänien	23	-14,8	278	53,6	12,1	72	53,2	1 152	307,1	16,0
Russische Föderation	-	-	-	-	-	-	-100,0	-	-100,0	-
Schweden	10	-9,1	16	-5,9	1,6	27	8,0	44	10,0	1,6
Schweiz	41	192,9	51	82,1	1,2	73	62,2	109	12,4	1,5
Slowakei	30	25,0	253	16,1	8,4	52	23,8	493	33,2	9,5
Slowenien	-	-	124	-	-	17	-	373	-	21,9
Spanien	4	-	23	228,6	5,8	12	-42,9	42	20,0	3,5
Tschechische Republik	21	-	43	-65,6	2,0	45	21,6	128	-67,6	2,8
Türkei	4	33,3	4	-20,0	1,0	7	75,0	7	16,7	1,0
Ukraine	10	100,0	46	58,6	4,6	23	155,6	81	-8,0	3,5
Ungarn	3	200,0	3	200,0	1,0	10	-9,1	12	-40,0	1,2
Vereinigtes Königreich	17	112,5	34	9,7	2,0	35	52,2	66	10,0	1,9
Zypern	1	-	31	-	31,0	2	-50,0	38	850,0	19,0
Sonstige europäische Länder	5	400,0	7	600,0	1,4	10	-47,4	16	-63,6	1,6

**Noch 8. Ankünfte, Übernachtungen und Aufenthaltsdauer der Gäste in Beherbergungsbetrieben (einschl. Camping)
nach Reisegebieten und Herkunftsländern**

Land Reisegebiet ----- Herkunftsland	März 2026					Januar bis März 2026				
	Ankünfte		Übernachtungen		durch- schn. Aufent- halts- dauer	Ankünfte		Übernachtungen		durch- schn. Aufent- halts- dauer
	insge- samt	Veränd. gegen- über Vorj.- monat	insge- samt	Veränd. gegen- über Vorj.- monat		insge- samt	Veränd. gegen- über Vorj.- zeitr.	insge- samt	Veränd. gegen- über Vorj.- zeitr.	
	Anzahl	%	Anzahl	%	Tage	Anzahl	%	Anzahl	%	Tage
	Altmark									
Afrika	2	-	5	25,0	2,5	12	140,0	24	140,0	2,0
Südafrika	-	-	-	-	-	2	-	2	-	1,0
Sonstige afrikanische Länder	2	-	5	25,0	2,5	10	100,0	22	120,0	2,2
Asien	-	-100,0	-	-100,0	-	8	-52,9	14	-53,3	1,8
Arabische Golfstaaten	-	-	-	-	-	-	-100,0	-	-100,0	-
China (einschl. Hongkong)	-	-100,0	-	-100,0	-	-	-100,0	-	-100,0	-
Indien	-	-	-	-	-	-	-100,0	-	-100,0	-
Israel	-	-	-	-	-	1	-	3	-25,0	3,0
Japan	-	-100,0	-	-100,0	-	3	-50,0	3	-50,0	1,0
Korea, Republik	-	-	-	-	-	-	-100,0	-	-100,0	-
Taiwan	-	-	-	-	-	2	-	4	-	2,0
Sonstige asiatische Länder	-	-100,0	-	-100,0	-	2	100,0	4	300,0	2,0
Amerika	19	-34,5	46	-4,2	2,4	37	-27,5	73	-15,1	2,0
Kanada	1	-50,0	5	25,0	5,0	1	-50,0	5	25,0	5,0
Vereinigte Staaten	10	-41,2	19	-40,6	1,9	28	-	46	-9,8	1,6
Sonstige nordamerik. Länder	-	-	-	-	-	-	-	-	-	-
Mittelamerika/Karibik	-	-100,0	-	-100,0	-	-	-100,0	-	-100,0	-
Brasilien	-	-100,0	-	-100,0	-	-	-100,0	-	-100,0	-
Sonstige südamerik. Länder	8	60,0	22	340,0	2,8	8	60,0	22	340,0	2,8
Australien, Ozeanien	6	200,0	10,0	150,0	1,7	7	-	11	-31,3	1,6
Australien	6	200,0	10,0	150,0	1,7	6	-14,3	10	-37,5	1,7
Neuseeland, Ozeanien	-	-	-	-	-	1	-	1	-	1,0
Ohne Angaben	56	-34,9	103	-6,4	1,8	147	-27,6	234	-17,3	1,6

9. Beherbergungsbetriebe (einschl. Camping), darunter Hotels (ohne Hotel garnis), Schlafgelegenheiten und Auslastung der Kapazitäten für ausgewählte Gemeinden und touristische Zielorte

Gemeinde Betriebe gesamt dar. Hotels (ohne Hotels garnis)	März 2026							Jan. bis März 2026
	Betriebe			in den Betrieben angebotene Schlafgelegenheiten*				durch- schnitt- liche Aus- lastung
	ins- gesamt	darunter geöffnete		ins- gesamt	Verände- rung ge- genüber dem Vor- jahres- monat	durch- schnitt- liche Aus- lastung	nachrichtlich	
		zu- sammen	Verände- rung ge- genüber dem Vor- jahres- monat				maximales Angebot an Schlafge- legenheiten der letzten 13 Monate	
Anzahl		%	Anzahl	%	Anzahl	%		
Annaburg, Stadt	2	-	-	
dar. Hotels (ohne Hotels garnis)	-	-	-	-	-	-	-	
Arendsee (Altmark), Stadt	16	15	-	1 633	0,8	24,3	1 885	19,8
dar. Hotels (ohne Hotels garnis)	4	4	-	200	7,0	28,2	200	19,5
Arnstein, Stadt	3	2	-
dar. Hotels (ohne Hotels garnis)	1	1	-
Aschersleben, Stadt	9	9	-	364	0,8	23,9	371	19,9
dar. Hotels (ohne Hotels garnis)	5	5	-
Bad Bibra, Stadt	4	2	-
dar. Hotels (ohne Hotels garnis)	2	2	-
Bad Dürrenberg, Solestadt	3	3	-25,0
dar. Hotels (ohne Hotels garnis)	2	2	-33,3
Bad Lauchstädt, Goethestadt	4	4	33,3
dar. Hotels (ohne Hotels garnis)	1	1	-
Bad Schmiedeberg	10	7	16,7	1 151	24,3	60,7	1 591	63,7
dar. Hotels (ohne Hotels garnis)	3	3	-
Ballenstedt, Stadt	6	6	20,0	216	1,4	33,8	233	32,6
dar. Hotels (ohne Hotels garnis)	2	2	-
Barby, Stadt	5	3	-
dar. Hotels (ohne Hotels garnis)	-	-	-	-	-	-	-	-
Bernburg (Saale), Stadt	13	13	-	748	-	26,5	748	24,7
dar. Hotels (ohne Hotels garnis)	5	5	-
Bitterfeld-Wolfen, Stadt	13	12	-	1 195	-0,2	15,4	1 272	12,3
dar. Hotels (ohne Hotels garnis)	6	5	-	256	-0,8	28,7	333	22,1
Blankenburg (Harz), Stadt	21	18	5,9	1 187	1,5	38,0	1 333	33,9
dar. Hotels (ohne Hotels garnis)	9	7	-
Burg, Stadt	7	4	-20,0	254	-20,1	37,5	381	31,9
dar. Hotels (ohne Hotels garnis)	2	1	-50,0
Coswig (Anhalt), Stadt	7	7	-	722	-4,2	11,5	804	10,2
dar. Hotels (ohne Hotels garnis)	2	2	-
Dessau-Roßlau, Stadt	27	25	-3,8	1 937	-0,8	28,8	2 091	23,5
dar. Hotels (ohne Hotels garnis)	7	7	-12,5	999	-3,0	37,5	1 024	31,0
Eisleben, Lutherstadt	13	10	-	291	0,3	28,2	379	22,1
dar. Hotels (ohne Hotels garnis)	6	5	-
Falkenstein/Harz, Stadt	8	6	-	189	-7,8	8,8	379	7,2
dar. Hotels (ohne Hotels garnis)	3	1	-
Flechtingen	5	5	-
dar. Hotels (ohne Hotels garnis)	-	-	-	-	-	-	-	-
Freyburg (Unstrut), Stadt	11	10	-	442	-0,9	22,8	459	15,9
dar. Hotels (ohne Hotels garnis)	7	7	-
Gardelegen, Hansestadt	12	11	10,0	414	5,1	20,9	587	17,8
dar. Hotels (ohne Hotels garnis)	3	3	50,0
Genthin, Stadt	9	7	-12,5	282	-6,6	27,8	332	22,4
dar. Hotels (ohne Hotels garnis)	3	3	-

*Doppelbetten zählen als 2 Schlafgelegenheiten. Für Camping wird 1 Stellplatz in 4 Schlafgelegenheiten umgerechnet.

Noch 9. Beherbergungsbetriebe (einschl. Camping), darunter Hotels (ohne Hotels garnis), Schlafgelegenheiten und Auslastung der Kapazitäten für ausgewählte Gemeinden und touristische Zielorte

Gemeinde Betriebe gesamt dar. Hotels (ohne Hotels garnis)	März 2026							Jan. bis März 2026
	Betriebe			in den Betrieben angebotene Schlafgelegenheiten*				durch- schnitt- liche Aus- lastung
	ins- gesamt	darunter geöffnete		ins- gesamt	Verände- rung ge- genüber dem Vor- jahres- monat	durch- schnitt- liche Aus- lastung	nachrichtlich	
		zu- sammen	Verände- rung ge- genüber dem Vor- jahres- monat				maximales Angebot an Schlafge- legenheiten der letzten 13 Monate	
Anzahl		%	Anzahl	%		Anzahl	%	
Gräfenhainichen, Stadt	5	4	-	106	-0,9	18,0	287	12,6
dar. Hotels (ohne Hotels garnis)	1	1	-
Halberstadt, Stadt	15	13	-7,1	800	-7,5	32,8	1 014	32,7
dar. Hotels (ohne Hotels garnis)	8	8	-	500	-0,6	46,0	503	38,3
Haldensleben, Stadt	9	8	-11,1	294	-33,2	16,8	440	12,8
dar. Hotels (ohne Hotels garnis)	3	3	-
Halle (Saale), Stadt	44	40	5,3	2 999	0,2	40,4	3 440	33,2
dar. Hotels (ohne Hotels garnis)	14	12	9,1	1 165	-2,5	35,8	1 383	30,0
Harzgerode, Stadt	12	10	11,1	1 810	0,4	11,6	2 041	9,5
dar. Hotels (ohne Hotels garnis)	5	5	25,0
Havelberg, Hansestadt	7	5	25,0	192	36,2	28,4	564	23,9
dar. Hotels (ohne Hotels garnis)	2	2	100,0
Hettstedt, Stadt	3	3	-
dar. Hotels (ohne Hotels garnis)	1	1	-
Hohenmölsen, Stadt	6	5	-	197	-65,1	18,8	597	11,3
dar. Hotels (ohne Hotels garnis)	1	1	-
Ilseburg (Harz), Stadt	20	20	-	1 436	2,1	21,8	1 438	20,0
dar. Hotels (ohne Hotels garnis)	8	8	-	618	0,7	38,1	620	34,9
Jessen (Elster), Stadt	5	5	-	124	-1,6	21,3	127	17,8
dar. Hotels (ohne Hotels garnis)	3	3	-
Kalbe (Milde), Stadt	7	6	-	374	-2,6	56,0	466	55,7
dar. Hotels (ohne Hotels garnis)	3	2	-
Kamern	5	1	-
dar. Hotels (ohne Hotels garnis)	-	-	-	-	-	-	-	-
Kelbra (Kyffhäuser), Stadt	8	6	-	934	-	5,5	1 028	3,6
dar. Hotels (ohne Hotels garnis)	3	1	-
Kemberg, Stadt	11	6	-14,3	916	53,4	4,0	1 309	3,8
dar. Hotels (ohne Hotels garnis)	2	2	-
Klötze, Stadt	5	4	-	72	-33,9	32,4	129	37,3
dar. Hotels (ohne Hotels garnis)	3	2	-
Köthen (Anhalt), Stadt	7	6	-	215	-0,9	23,3	244	16,8
dar. Hotels (ohne Hotels garnis)	2	2	-
Magdeburg, Landeshauptstadt	50	47	-	5 645	1,3	35,6	6 590	29,3
dar. Hotels (ohne Hotels garnis)	20	19	-	3 583	-0,5	37,1	3 644	30,7
Merseburg, Stadt	9	9	-
dar. Hotels (ohne Hotels garnis)	8	8	-11,1
Naumburg (Saale), Stadt	50	39	-	3 098	3,1	32,3	3 939	27,7
dar. Hotels (ohne Hotels garnis)	15	13	18,2	545	13,5	21,7	715	14,7
Nebra (Unstrut), Stadt	3	3	-
dar. Hotels (ohne Hotels garnis)	2	2	-
Oberharz am Brocken, Stadt	39	32	-5,9	2 566	-13,9	14,6	3 412	13,3
dar. Hotels (ohne Hotels garnis)	13	12	-	660	-1,3	23,6	731	22,2
Oranienbaum-Wörlitz, Stadt	13	8	-11,1	597	-13,9	29,1	767	24,0
dar. Hotels (ohne Hotels garnis)	7	5	-	525	-	31,8	592	26,5

*Doppelbetten zählen als 2 Schlafgelegenheiten. Für Camping wird 1 Stellplatz in 4 Schlafgelegenheiten umgerechnet.

Noch 9. Beherbergungsbetriebe (einschl. Camping), darunter Hotels (ohne Hotels garnis), Schlafgelegenheiten und Auslastung der Kapazitäten für ausgewählte Gemeinden und touristische Zielorte

Gemeinde Betriebe gesamt dar. Hotels (ohne Hotels garnis)	März 2026							Jan. bis März 2026
	Betriebe			in den Betrieben angebotene Schlafgelegenheiten*				durchschnittliche Auslastung
	insgesamt	darunter geöffnete		insgesamt	Veränderung gegenüber dem Vorjahresmonat	durchschnittliche Auslastung	nachrichtlich	
		zusammen	Veränderung gegenüber dem Vorjahresmonat				maximales Angebot an Schlafgelegenheiten der letzten 13 Monate	
	Anzahl	%	Anzahl	%		Anzahl	%	
Oschersleben (Bode), Stadt	5	5	-	358	2,3	21,8	358	14,7
dar. Hotels (ohne Hotels garnis)	2	2	-
Osterburg (Altmark), Hansestadt	3	2	-
dar. Hotels (ohne Hotels garnis)	2	1	-
Osterwieck, Stadt	4	4	-
dar. Hotels (ohne Hotels garnis)	3	3	-
Quedlinburg, Welterbestadt	58	50	2,0	2 856	2,0	32,6	3 130	28,5
dar. Hotels (ohne Hotels garnis)	15	13	-7,1	995	-2,6	38,7	1 092	33,5
Querfurt, Stadt	4	2	-
dar. Hotels (ohne Hotels garnis)	2	2	-
Salzwedel, Hansestadt	4	3	-40,0
dar. Hotels (ohne Hotels garnis)	3	2	-33,3
Sangerhausen, Stadt	13	10	-	360	0,3	19,8	409	17,8
dar. Hotels (ohne Hotels garnis)	1	1	-
Schollene	1	-	-
dar. Hotels (ohne Hotels garnis)	-	-	-	-	-	-	-	-
Schönebeck (Elbe), Stadt	16	15	-	1 341	-0,1	31,0	1 363	25,0
dar. Hotels (ohne Hotels garnis)	4	3	-	194	-	24,7	210	19,7
Seegebiet Mansfelder Land	6	5	25,0
dar. Hotels (ohne Hotels garnis)	3	3	-
Staßfurt, Salzstadt	5	5	-	128	-7,2	28,4	142	21,3
dar. Hotels (ohne Hotels garnis)	2	2	-
Stendal, Hansestadt	8	8	-	327	-0,9	39,5	331	34,8
dar. Hotels (ohne Hotels garnis)	4	4	-
Südharz	12	11	-8,3	729	-3,4	30,9	827	30,6
dar. Hotels (ohne Hotels garnis)	8	7	-
Tangermünde, Stadt	16	16	-	1 171	4,5	27,9	1 171	20,5
dar. Hotels (ohne Hotels garnis)	5	5	-	510	0,2	31,3	510	23,3
Thale, Stadt	47	39	5,4	2 502	0,9	27,6	3 105	23,8
dar. Hotels (ohne Hotels garnis)	17	15	-6,3
Wanzleben-Börde, Stadt	3	3	-
dar. Hotels (ohne Hotels garnis)	2	2	-
Weißenfels, Stadt	10	9	-	298	-	37,4	316	31,3
dar. Hotels (ohne Hotels garnis)	4	3	-
Wernigerode, Stadt	97	84	-1,2	5 796	2,0	32,2	6 330	30,9
dar. Hotels (ohne Hotels garnis)	33	30	-	2 815	-0,2	38,3	2 938	37,3
Wittenberg, Lutherstadt	24	21	-	1 310	0,3	28,2	1 693	22,3
dar. Hotels (ohne Hotels garnis)	11	9	-	863	0,3	30,1	923	23,6
Wolmirstedt, Stadt	2	2	-33,3
dar. Hotels (ohne Hotels garnis)	2	2	-
Zahna-Elster, Stadt	3	3	-
dar. Hotels (ohne Hotels garnis)	-	-	-	-	-	-	-	-
Zeitz, Stadt	9	7	-12,5	166	-8,8	29,2	240	25,4
dar. Hotels (ohne Hotels garnis)	3	2	-
Zerbst/Anhalt, Stadt	14	11	-8,3	325	4,5	9,3	440	6,1
dar. Hotels (ohne Hotels garnis)	3	3	-	68	-	7,7	68	6,4

*Doppelbetten zählen als 2 Schlafgelegenheiten. Für Camping wird 1 Stellplatz in 4 Schlafgelegenheiten umgerechnet.

**Noch 10. Ankünfte, Übernachtungen und Aufenthaltsdauer der Gäste in Beherbergungsbetrieben (einschl. Camping),
darunter Hotels (ohne Hotels garnis) für ausgewählte Gemeinden und touristische Zielorte**

Gemeinde Betriebe gesamt dar. Hotels (ohne Hotels garnis)	März 2026					Januar bis März 2026				
	Ankünfte		Übernachtungen		durch- schn. Aufent- halts- dauer	Ankünfte		Übernachtungen		durch- schn. Aufent- halts- dauer
	insge- samt	Veränd. gegen- über Vorj.- monat	insge- samt	Veränd. gegen- über Vorj.- monat		insge- samt	Veränd. gegen- über Vorj.- zeitr.	insge- samt	Veränd. gegen- über Vorj.- zeitr.	
	Anzahl	%	Anzahl	%	Tage	Anzahl	%	Anzahl	%	Tage
Gräfenhainichen, Stadt	106	12,8	592	158,5	5,6	225	4,7	1 206	69,9	5,4
dar. Hotels (o. Hotels
Halberstadt, Stadt	3 928	9,4	8 135	16,1	2,1	9 566	2,1	19 779	7,1	2,1
dar. Hotels (o. Hotels	3 430	18,7	7 124	26,1	2,1	8 416	10,3	17 247	14,1	2,0
Haldensleben, Stadt	781	-16,5	1 530	-13,8	2,0	1 818	-16,2	3 377	-22,0	1,9
dar. Hotels (o. Hotels
Halle (Saale), Stadt	22 676	-0,5	37 519	1,6	1,7	55 066	2,2	89 353	3,0	1,6
dar. Hotels (o. Hotels	8 401	-8,6	12 927	-	1,5	21 855	2,2	31 299	4,4	1,4
Harzgerode, Stadt	2 555	40,8	6 505	10,3	2,5	6 101	7,9	15 493	-6,1	2,5
dar. Hotels (o. Hotels
Havelberg, Hansestadt	817	13,8	1 689	40,8	2,1	2 091	38,8	4 125	60,9	2,0
dar. Hotels (o. Hotels
Hettstedt, Stadt
dar. Hotels (o. Hotels
Hohennälsen, Stadt	78	-40,9	1 147	236,4	14,7	178	-46,5	1 995	156,4	11,2
dar. Hotels (o. Hotels
Ilseburg (Harz), Stadt	4 651	18,7	9 694	14,5	2,1	11 970	9,7	25 472	10,3	2,1
dar. Hotels (o. Hotels	3 682	12,3	7 295	7,8	2,0	9 492	5,6	19 393	7,8	2,0
Jessen (Elster), Stadt	344	-24,7	818	-24,7	2,4	787	-27,4	1 989	-29,3	2,5
dar. Hotels (o. Hotels
Kalbe (Milde), Stadt	710	-11,7	6 489	-8,2	9,1	1 593	-12,5	18 761	-2,6	11,8
dar. Hotels (o. Hotels
Kamern
dar. Hotels (o. Hotels
Kelbra (Kyffhäuser), Stadt	752	0,5	1 595	1,3	2,1	1 351	-2,7	3 016	-2,2	2,2
dar. Hotels (o. Hotels
Kemberg, Stadt	617	-32,9	1 132	-63,7	1,8	1 135	-30,1	2 381	-64,9	2,1
dar. Hotels (o. Hotels
Klötze, Stadt	165	-26,3	724	68,0	4,4	506	-5,8	2 437	124,4	4,8
dar. Hotels (o. Hotels
Köthen (Anhalt), Stadt	858	6,1	1 545	2,5	1,8	1 679	-12,7	3 204	-10,2	1,9
dar. Hotels (o. Hotels
Magdeburg, Landeshauptstadt	36 136	7,7	62 253	11,1	1,7	86 477	2,9	146 490	5,9	1,7
dar. Hotels (o. Hotels	23 610	6,9	41 195	14,3	1,7	57 662	2,8	99 308	8,6	1,7
Merseburg, Stadt
dar. Hotels (o. Hotels
Naumburg (Saale), Stadt	7 835	18,5	30 460	3,4	3,9	15 536	5,9	75 369	6,6	4,9
dar. Hotels (o. Hotels	2 053	21,2	3 396	18,7	1,7	3 947	9,4	6 435	5,7	1,6
Nebra (Unstrut), Stadt
dar. Hotels (o. Hotels
Oberharz am Brocken, Stadt	3 971	22,6	10 443	10,5	2,6	9 614	-3,4	26 772	-7,3	2,8
dar. Hotels (o. Hotels	2 015	14,7	4 832	-12,6	2,4	5 451	-3,9	13 144	-13,4	2,4
Oranienbaum-Wörlitz, Stadt	3 153	11,8	5 392	12,5	1,7	7 308	5,1	12 536	6,3	1,7
dar. Hotels (o. Hotels	3 057	13,9	5 177	16,3	1,7	7 142	6,7	12 141	9,1	1,7

**Noch 10. Ankünfte, Übernachtungen und Aufenthaltsdauer der Gäste in Beherbergungsbetrieben (einschl. Camping),
darunter Hotels (ohne Hotels garnis) für ausgewählte Gemeinden und touristische Zielorte**

Gemeinde Betriebe gesamt dar. Hotels (ohne Hotels garnis)	März 2026					Januar bis März 2026				
	Ankünfte		Übernachtungen		durch- schn. Aufent- halts- dauer	Ankünfte		Übernachtungen		durch- schn. Aufent- halts- dauer
	insge- samt	Veränd. gegen- über Vorj.- monat	insge- samt	Veränd. gegen- über Vorj.- monat		insge- samt	Veränd. gegen- über Vorj.- zeitr.	insge- samt	Veränd. gegen- über Vorj.- zeitr.	
	Anzahl	%	Anzahl	%	Tage	Anzahl	%	Anzahl	%	Tage
Oschersleben (Bode), Stadt	1 077	23,1	2 419	56,6	2,2	2 421	30,7	4 746	42,9	2,0
dar. Hotels (o. Hotels
Osterburg (Altm.), Hansestadt
dar. Hotels (o. Hotels
Osterwieck, Stadt
dar. Hotels (o. Hotels
Quedlinburg, Welterbestadt	10 071	-0,5	28 897	0,5	2,9	24 296	-2,4	71 069	-1,2	2,9
dar. Hotels (o. Hotels	6 189	-4,1	11 931	-6,4	1,9	15 506	-4,0	29 843	-7,5	1,9
Querfurt, Stadt
dar. Hotels (o. Hotels
Salzwedel, Hansestadt
dar. Hotels (o. Hotels
Sangerhausen, Stadt	1 139	4,3	2 211	9,0	1,9	2 665	-9,1	4 990	-9,0	1,9
dar. Hotels (o. Hotels
Schollene
dar. Hotels (o. Hotels
Schönebeck (Elbe), Stadt	2 552	19,5	12 891	13,8	5,1	5 353	5,9	30 063	3,3	5,6
dar. Hotels (o. Hotels	816	2,4	1 486	12,8	1,8	1 897	-2,9	3 437	2,8	1,8
Seegebiet Mansfelder Land
dar. Hotels (o. Hotels
Staßfurt, Salzstadt	517	13,1	1 126	4,9	2,2	1 248	16,6	2 494	-3,5	2,0
dar. Hotels (o. Hotels
Stendal, Hansestadt	2 163	0,8	4 007	14,5	1,9	5 484	9,2	9 639	15,7	1,8
dar. Hotels (o. Hotels
Südharz	3 139	-3,2	6 982	0,6	2,2	9 186	3,4	20 622	7,8	2,2
dar. Hotels (o. Hotels
Tangermünde, Stadt	5 116	9,9	10 120	5,2	2,0	10 566	-1,5	21 558	-3,9	2,0
dar. Hotels (o. Hotels	2 852	3,3	4 945	1,4	1,7	6 076	-2,8	10 716	-3,9	1,8
Thale, Stadt	7 732	5,9	21 444	15,3	2,8	18 908	1,7	52 721	10,1	2,8
dar. Hotels (o. Hotels
Wanzleben-Börde, Stadt
dar. Hotels (o. Hotels
Weißenfels, Stadt	1 890	-6,4	3 454	3,6	1,8	4 816	-0,9	8 390	-2,5	1,7
dar. Hotels (o. Hotels
Wernigerode, Stadt	24 463	12,0	57 822	8,7	2,4	65 047	2,0	160 600	-1,5	2,5
dar. Hotels (o. Hotels	14 644	5,9	33 304	4,3	2,3	39 677	1,9	93 823	0,3	2,4
Wittenberg, Lutherstadt	6 125	1,1	11 440	2,0	1,9	12 990	-2,0	26 070	5,3	2,0
dar. Hotels (o. Hotels	4 655	-4,3	8 048	0,1	1,7	10 036	-5,9	18 053	2,8	1,8
Wolmirstedt, Stadt
dar. Hotels (o. Hotels
Zahna-Elster, Stadt
dar. Hotels (o. Hotels
Zeitz, Stadt	726	-10,8	1 505	-10,6	2,1	1 806	-24,7	3 769	-23,0	2,1
dar. Hotels (o. Hotels
Zerbst/Anhalt, Stadt	445	5,5	942	0,7	2,1	893	-5,1	1 747	-8,4	2,0
dar. Hotels (o. Hotels	90	-24,4	163	-42,4	1,8	227	-9,9	390	-30,1	1,7

11. Beherbergungsbetriebe (einschl. Camping), Schlafgelegenheiten und Auslastung der Kapazitäten nach Gemeindegruppen

Land Gemeindegruppe	März 2026							Januar bis März 2026	
	Betriebe			in den Betrieben angebotene Schlafgelegenheiten*				durchschnittliche Auslastung	
	insgesamt	darunter geöffnete		insgesamt	Veränd. gegenüber Vorjahresmonat	durchschnittliche Auslastung	nachrichtl.		
		zusammen	Veränd. gegenüber Vorjahresmonat				maxim. Angebot Schlafgelegenheiten d. letzten 13 Monate		
Anzahl	%	Anzahl	%	Anzahl	%				
Sachsen-Anhalt insgesamt	1 121	949	-0,9	66 084	-1,5	27,9	81 591	24,0	
Heilbäder	31	25	4,2	2 121	14,5	59,1	3 081	59,0	
Luftkurorte	93	83	-	6 358	0,2	30,4	6 975	29,3	
Erholungsorte	311	253	-	18 085	-2,3	26,9	22 077	23,5	
Sonstige Gemeinden	686	588	-1,7	39 520	-2,2	26,3	49 458	21,6	

12. Ankünfte, Übernachtungen und Aufenthaltsdauer der Gäste in Beherbergungsbetrieben (einschl. Camping) nach Gemeindegruppen

Land Gemeindegruppe	März 2026							Januar bis März 2026			
	Ankünfte		Übernachtungen		durchschn. Aufenthaltsdauer	Ankünfte		Übernachtungen		durchschn. Aufenthaltsdauer	
	insgesamt	Veränd. gegenüber Vorj.-monat	insgesamt	Veränd. gegenüber Vorj.-monat		insgesamt	Veränd. gegenüber Vorj.-zeitraum	insgesamt	Veränd. gegenüber Vorj.-zeitraum		
	Anzahl	%	Anzahl	%	Tage	Anzahl	%	Anzahl	%	Tage	
Sachsen-Anhalt insgesamt	237 300	4,9	567 340	6,7	2,4	566 259	1,4	1 379 707	2,1	2,4	
Heilbäder	3 537	4,6	38 133	0,1	10,8	8 374	-0,8	101 691	0,4	12,1	
Luftkurorte	18 060	12,6	59 816	13,3	3,3	49 528	6,8	163 148	6,6	3,3	
Erholungsorte	56 431	5,3	148 947	4,4	2,6	135 433	-0,6	373 145	-0,6	2,8	
Sonstige Gemeinden	159 272	3,9	320 444	7,5	2,0	372 924	1,4	741 723	2,8	2,0	

*Doppelbetten zählen als 2 Schlafgelegenheiten. Für Camping wird 1 Stellplatz in 4 Schlafgelegenheiten umgerechnet.

13. Campingplätze mit Urlaubscamping und deren Stellplatzkapazitäten im März 2026 nach Reisegebieten

Land Reisegebiet	Campingplätze			Von den geöffneten Campingplätzen angebotene Stellplätze		
	insgesamt	darunter geöffnet*		insgesamt	Veränderung gegenüber dem Vorjahresmonat	nachrichtlich
		zusammen	Veränderung gegenüber dem Vorjahresmonat			maximales Angebot an Stellplätzen der letzten 13 Monate
	Anzahl		%	Anzahl	%	Anzahl
Sachsen-Anhalt insgesamt	88	47	-6,0	3 231	-4,0	5 588
	Reisegebiete					
Harz und Harzvorland	19	14	-	976	-7,1	1 321
Halle, Saale, Unstrut	17	6	-14,3	435	-17,9	852
Anhalt-Wittenberg	14	10	-	737	15,3	1 042
Magdeburg, Elbe-Börde-Heide	23	12	-14,3	847	-7,2	1 622
Altmark	15	5	-	236	0,9	751

*Im Berichtsmonat ganz oder teilweise geöffnet.

Monatserhebung im Tourismus

- Camping -

CAM

Rücksendung bitte bis
zum 10. KT des Folgemonats

Statistisches Landesamt Sachsen-Anhalt
Dezernat 35
Merseburger Str. 2
06110 Halle (Saale)

Statistisches Landesamt Sachsen-Anhalt Postfach 20 11 56 06012 Halle (Saale)

Ansprechpartner/-in für Rückfragen
(freiwillige Angabe)

Name:

Telefon oder E-Mail:

Sie erreichen uns über
Telefon: (0345) 2318-0

E-Mail:
tourismus@statistik.sachsen-anhalt.de

Vielen Dank für Ihre Mitarbeit.

Bitte beachten Sie bei der Beantwortung der Fragen die Erläuterungen zu **1** bis **14** in der separaten Unterlage.

Falls Anschrift oder Firmierung nicht mehr zutreffen, bitte auf Seite 2 korrigieren.

Identnummer
(bei Rückfragen bitte angeben)

Identnummer

Hinweis auf die Erhebungseinheit:

Die im Erhebungsteil des Fragebogens erfragten Angaben beziehen sich auf den einzelnen Beherbergungsbetrieb oder, falls die Beherbergung eine Nebentätigkeit des Betriebes ist, auf den mit dieser Nebentätigkeit befassten fachlichen Betriebsteil.

A Berichtsmonat und Berichtsjahr 01 2 0
Monat Jahr

B Angebot an Stellplätzen

i Flüchtlinge sind bei der Meldung nicht zu berücksichtigen.

1 Bitte nennen Sie die **Anzahl** der am letzten Öffnungstag des Berichtsmonats **tatsächlich angebotenen Stellplätze für Urlaubscamping** (ohne Dauercamping). **1** 07

C Angaben zu einer vorübergehenden Schließung, Wiedereröffnung oder gewerberechtl. Abmeldung des Betriebes **2**

i Bitte teilen Sie uns auch vorübergehende Schließungen mit, damit Sie für diesen Zeitraum keinen leeren Fragebogen senden müssen.

1 Der Betrieb wird vorübergehend geschlossen am 08 dieses Berichtsmonats
Tag

2 Der Betrieb wird voraussichtlich wieder eröffnet am 09 2 0
Tag Monat Jahr

3 Der Betrieb wurde **gewerberechtlich** endgültig abgemeldet am **3** 10 dieses Berichtsmonats
Tag

▶ Senden Sie uns bitte in diesem Fall die Gewerbeabmeldung zu.

Bitte aktualisieren Sie Ihre Anschrift, falls erforderlich.

Name und Anschrift

Bitte zurücksenden an

Statistisches Landesamt Sachsen-Anhalt
Dezernat 35
Postfach 20 11 56
06012 Halle (Saale)

Bemerkungen

Zur Vermeidung von Rückfragen unsererseits können Sie hier auf besondere Ereignisse und Umstände hinweisen, die Einfluss auf Ihre Angaben haben.

Identnummer

FÜR IHRE UNTERLAGEN

D Beherbergungsleistung im Berichtsmonat 4

i Geben Sie in der folgenden Länderliste bitte jeweils die Ankünfte und Übernachtungen der privat oder geschäftlich anreisenden Gäste (ohne Tagesgäste und Flüchtlinge) an.

Wohnsitz der Gäste ■ (nicht Staatsangehörigkeit)	Anzahl der Ankünfte	Anzahl der Übernachtungen
Deutschland	13	_____
Europa		
Belgien	21	_____
Bulgarien	47	_____
Dänemark	22	_____
Estland	15	_____
Finnland	23	_____
Frankreich	24	_____
Griechenland	25	_____
Großbritannien/ Nordirland	26	_____
Irland, Republik	27	_____
Island	28	_____
Italien	29	_____
Kroatien	20	_____
Lettland	16	_____
Litauen	17	_____
Luxemburg	30	_____
Malta	18	_____
Niederlande	31	_____
Norwegen	32	_____
Österreich	33	_____
Polen	34	_____
Portugal	35	_____
Rumänien	48	_____
Russland	36	_____
Schweden	37	_____
Schweiz	6 38	_____
Slowakische Republik ...	19	_____
Slowenien	46	_____
Spanien	39	_____

Wohnsitz der Gäste ■ (nicht Staatsangehörigkeit)	Anzahl der Ankünfte	Anzahl der Übernachtungen
Tschech. Republik	40	_____
Türkei	41	_____
Ukraine	44	_____
Ungarn	42	_____
Zypern	45	_____
Sonstiges Europa 7	43	_____
Afrika		
Rep. Südafrika	50	_____
Sonstiges Afrika ... 8	55	_____
Amerika		
Kanada	70	_____
USA	71	_____
Mittelamerika/Karibik 9	72	_____
Brasilien	73	_____
Sonst. Südamerika ... 10	74	_____
Sonst. Nordamerika .. 11	76	_____
Asien		
Arabische Golfstaaten	12 60	_____
China, Volksrepublik/ Hongkong	61	_____
Indien	69	_____
Israel	62	_____
Japan	63	_____
Südkorea	64	_____
Taiwan	65	_____
Sonstiges Asien	13 66	_____
Australien	75	_____
Neuseeland, Ozeanien	14 79	_____
Ohne Angabe	90	_____

Monatserhebung im Tourismus

– Camping –

Unterrichtung nach § 17 Bundesstatistikgesetz (BStatG)¹ und nach der Datenschutz-Grundverordnung (EU) 2016/679 (DS-GVO)²

Zweck, Art und Umfang der Erhebung

Die Monatserhebung im Tourismus wird bei allen Betrieben oder Betriebsteilen durchgeführt, die nach Einrichtung oder Zweckbestimmung dazu dienen, mindestens zehn Gäste gleichzeitig vorübergehend zu beherbergen. Das Merkmal „Zahl der Gästezimmer“ wird zusätzlich einmal jährlich erhoben. Die Ergebnisse der Monatserhebung im Tourismus dienen als Grundlage für tourismuspolitische Entscheidungen, für infrastrukturelle Planungen sowie für Maßnahmen der Tourismuswerbung und der Marktforschung.

Nach der Definition der Welttourismus-Organisation umfasst der Tourismus „die Aktivitäten von Personen, die an Orte außerhalb ihrer gewohnten Umgebung reisen und sich dort zu Freizeit-, Geschäfts- oder bestimmten anderen Zwecken nicht länger als ein Jahr ohne Unterbrechung aufhalten“.

Mit den Ergebnissen der Monatserhebung im Tourismus werden auch die aus der europäischen Tourismusstatistik-Verordnung resultierenden Datenlieferungsverpflichtungen erfüllt.

Rechtsgrundlagen, Auskunftspflicht

Rechtsgrundlagen sind die Verordnung (EU) Nr. 692/2011 über die europäische Tourismusstatistik sowie das Beherbergungstatistikgesetz (BeherbStatG) in Verbindung mit dem BStatG.

Erhoben werden die Angaben zu § 4 BeherbStatG.

Die Auskunftspflicht ergibt sich aus § 6 Absatz 1 Satz 1 BeherbStatG in Verbindung mit § 15 BStatG. Nach § 6 Absatz 1 Satz 2 BeherbStatG sind die Inhaberin, der Inhaber, die Leiterin oder der Leiter des Beherbergungsbetriebes auskunftspflichtig.

Nach § 11a Absatz 2 BStatG sind alle Unternehmen und Betriebe verpflichtet, ihre Meldungen auf elektronischem Weg an die statistischen Ämter zu übermitteln. Hierzu sind die von den statistischen Ämtern zur Verfügung gestellten Online-Verfahren zu nutzen. Im begründeten Einzelfall kann eine zeitlich befristete Ausnahme von der Online-Meldung vereinbart werden. Dies ist auf formlosen Antrag möglich. Die Pflicht, die erforderlichen Auskünfte zu erteilen, bleibt jedoch weiterhin bestehen.

Nach § 6 Absatz 3 BeherbStatG besteht für Unternehmen deren Inhaberinnen/Inhaber Existenzgründerinnen/Existenzgründer sind, im Kalenderjahr der Betriebseröffnung keine Auskunftspflicht. In den beiden folgenden Kalenderjahren besteht dann keine Auskunftspflicht, wenn das Unternehmen im jeweils letzten abgeschlossenen Geschäftsjahr Umsätze in Höhe von weniger als 800 000 Euro erwirtschaftet hat. Gesellschaften können sich auf die Befreiung von der Auskunftspflicht berufen, wenn alle an der Gesellschaft Beteiligten Existenzgründerinnen/Existenzgründer sind. Existenzgründerinnen/Existenzgründer sind natürliche Personen, die eine gewerbliche oder freiberufliche Tätigkeit in Form einer Neugründung, einer Übernahme oder einer tätigen Beteiligung aus abhängiger Beschäftigung oder aus der Nichtbeschäftigung heraus aufnehmen, § 6 Absatz 4 BeherbStatG. Existenzgründerinnen/Existenzgründer, die von ihrem Recht, keine Auskunft zu erteilen, Gebrauch machen wollen, haben das Vorliegen der vorgenannten Voraussetzungen nachzuweisen. Es steht ihnen jedoch frei, die Auskünfte zu erteilen.

Erteilen Auskunftspflichtige keine, keine vollständige, keine richtige oder nicht rechtzeitig Auskunft, können sie zur Erteilung der Auskunft mit einem Zwangsgeld angehalten werden.

¹ Den Wortlaut der nationalen Rechtsvorschriften in der jeweils geltenden Fassung finden Sie unter <https://www.gesetze-im-internet.de/>.

² Die Rechtsakte der EU in der jeweils geltenden Fassung und in deutscher Sprache finden Sie auf der Internetseite des Amtes für Veröffentlichungen der Europäischen Union unter <https://eur-lex.europa.eu/>.

Darüber hinaus handelt gem. § 23 BStatG ordnungswidrig, wer

- vorsätzlich oder fahrlässig entgegen § 15 Absatz 1 Satz 2, Absatz 2 und 5 Satz 1 BStatG eine Auskunft nicht, nicht rechtzeitig, nicht vollständig oder nicht wahrheitsgemäß erteilt,
- entgegen § 15 Absatz 3 BStatG eine Antwort nicht in der vorgeschriebenen Form erteilt oder
- entgegen § 11a Absatz 2 Satz 1 BStatG ein dort genanntes Verfahren nicht nutzt.

Die Ordnungswidrigkeit kann mit einer Geldbuße bis zu fünftausend Euro geahndet werden.

Nach § 15 Absatz 7 BStatG hat eine Anfechtungsklage gegen die Aufforderung zur Auskunftserteilung keine aufschiebende Wirkung.

Geheimhaltung

Die erhobenen Einzelangaben werden nach § 16 BStatG grundsätzlich geheim gehalten. Nur in ausdrücklich gesetzlich geregelten Ausnahmefällen oder wenn die Auskunftgebenden eingewilligt haben, dürfen Einzelangaben übermittelt werden.

Eine Übermittlung von Einzelangaben ist grundsätzlich zulässig an:

- öffentliche Stellen und Institutionen innerhalb des statistischen Verbunds, die mit der Durchführung einer Bundes- oder europäischen Statistik betraut sind (z. B. die Statistischen Ämter der Länder, die Bundesbank, das Statistische Amt der Europäischen Union [Eurostat]),
- Dienstleister, zu denen ein Auftragsverhältnis besteht (z. B. ITZBund, Rechenzentren der Länder).

Nach § 7 BeherbStatG dürfen an die obersten Bundes- und Landesbehörden für die Verwendung gegenüber den gesetzgebenden Körperschaften und für Zwecke der Planung, jedoch nicht für die Regelung von Einzelfällen, vom Statistischen Bundesamt und den statistischen Ämtern der Länder Tabellen mit statistischen Ergebnissen übermittelt werden, auch soweit Tabellenfelder nur einen einzigen Fall ausweisen.

Nach § 16 Absatz 6 BStatG ist es zulässig, den Hochschulen oder sonstigen Einrichtungen mit der Aufgabe unabhängiger wissenschaftlicher Forschung für die Durchführung wissenschaftlicher Vorhaben

1. Einzelangaben zu übermitteln, wenn die Einzelangaben so anonymisiert sind, dass sie nur mit einem unverhältnismäßig großen Aufwand an Zeit, Kosten und Arbeitskraft den Befragten oder Betroffenen zugeordnet werden können (faktisch anonymisierte Einzelangaben),
2. innerhalb speziell abgesicherter Bereiche des Statistischen Bundesamtes und der statistischen Ämter der Länder Zugang zu Einzelangaben ohne Name und Anschrift (formal anonymisierte Einzelangaben) zu gewähren, wenn wirksame Vorkehrungen zur Wahrung der Geheimhaltung getroffen werden.

Nach Artikel 7 Absatz 1 der Verordnung (EU) Nr. 557/2013 über den Zugang zu vertraulichen Daten für wissenschaftliche Zwecke darf Eurostat in seinen Räumen oder in den Räumen einer von Eurostat anerkannten Zugangseinrichtung für wissenschaftliche Zwecke Einzelangaben ohne Name und Anschrift zugänglich machen. Nach Artikel 7 Absatz 2 der Verordnung darf Eurostat darüber hinaus Einzelangaben für wissenschaftliche Zwecke weitergeben, wenn diese so verändert wurden, dass die Gefahr einer Identifizierung der statistischen Einheit auf ein angemessenes Maß verringert wurde. Der Zugang nach Absatz 2 kann gewährt werden, sofern in der den Zugang beantragenden Forschungseinrichtung geeignete Sicherheitsmaßnahmen getroffen wurden.

Die Pflicht zur Geheimhaltung besteht auch für Personen, die Einzelangaben erhalten.

Hilfsmerkmale, Identnummer, Löschung, Statistikregister

Name und Anschrift des Beherbergungsbetriebes sowie Name und Telefonnummer oder E-Mail-Adresse der für Rückfragen zur Verfügung stehenden Person sind Hilfsmerkmale, die lediglich der technischen Durchführung der Erhebung dienen. Angaben zu den Erhebungsmerkmalen werden solange verarbeitet und gespeichert, wie dies zur Erfüllung der gesetzlichen Verpflichtungen erforderlich ist.

Name und Anschrift des Betriebes sowie die Identnummer werden im Unternehmensregister für statistische Zwecke (Statistikregister) gespeichert (§ 13 Absatz 1 BStatG in Verbindung mit § 1 Absatz 1 Statistikregistergesetz). Die verwendete Identnummer dient der Unterscheidung der in die Erhebung einbezogenen Betriebe sowie der rationellen Aufbereitung und besteht aus einer frei vergebenen laufenden Nummer. Die Identnummer darf in den Datensätzen mit den Angaben zu den Erhebungsmerkmalen bis zu 30 Jahre aufbewahrt werden. Danach wird sie gelöscht.

Rechte der Betroffenen, Kontaktdaten der Datenschutzbeauftragten, Recht auf Beschwerde

Die Auskunftgebenden, deren personenbezogene Angaben verarbeitet werden, können

- eine Auskunft nach Artikel 15 DS-GVO,
- die Berichtigung nach Artikel 16 DS-GVO,
- die Löschung nach Artikel 17 DS-GVO sowie
- die Einschränkung der Verarbeitung nach Artikel 18 DS-GVO

der jeweils sie betreffenden personenbezogenen Angaben beantragen oder der Verarbeitung ihrer personenbezogenen Angaben nach Artikel 21 DS-GVO widersprechen.

Sollte von den oben genannten Rechten Gebrauch gemacht werden, prüft die zuständige öffentliche Stelle, ob die gesetzlichen Voraussetzungen hierfür erfüllt sind. Die antragstellende Person wird gegebenenfalls aufgefordert, ihre Identität nachzuweisen, bevor weitere Maßnahmen ergriffen werden.

Fragen und Beschwerden über die Einhaltung datenschutzrechtlicher Bestimmungen können jederzeit an die behördlichen Datenschutzbeauftragten der Statistischen Ämter des Bundes und der Länder oder an die jeweils zuständigen Datenschutzaufsichtsbehörden gerichtet werden. Deren Kontaktdaten finden Sie unter <https://www.statistikportal.de/de/datenschutz>

Monatserhebung im Tourismus

– Camping –

Erläuterungen zum Fragebogen

1 Zahl der tatsächlich angebotenen Stellplätze

Bitte geben Sie hier die Gesamtzahl der Stellplätze an, die am letzten Öffnungstag des Berichtsmonats für Urlaubscamping zur Verfügung standen. Als Stellplatz gilt die abgegrenzte Fläche, die für das Aufstellen eines mitgebrachten Wohnwagens, Zeltens oder ähnlichem gegebenenfalls einschließlich des gästeeigenen Kraftfahrzeuges bestimmt ist. Dabei werden Stellplätze unterschiedlicher Größen oder Ausstattung in gleicher Weise berücksichtigt.

Urlaubscamping liegt vor, wenn die Campingplatzbenutzung für einzelne Tage oder Wochen vereinbart worden ist. Dabei wird im allgemeinen kein pauschales Entgelt, sondern eine nach Dauer der Belegung und Personenzahl gestaffelte Gebühr berechnet.

Nicht einzubeziehen sind diejenigen Stellplätze, die für das Dauercamping bestimmt sind. Bei variabler Aufteilung der Belegungsfläche auf Dauer- und Urlaubscamping sind die Verhältnisse am Stichtag, dem letzten Öffnungstag des Berichtsmonats, entscheidend.

2 Angaben zu einer vorübergehenden Schließung, Wiedereröffnung oder gewerberechtlichen Abmeldung des Betriebes

Zur Klärung der Berichtspflicht und zur Vermeidung von Rückfragen bitten wir Sie, uns Angaben über eine vorübergehende Schließung Ihres Betriebes, z. B. wegen Betriebsferien oder saisonbedingter Betriebsruhe, zu machen. Bitte geben Sie hier auch das Datum der beabsichtigten Wiedereröffnung an. Dies hat den Zweck, dass Sie in der Zwischenzeit nicht monatlich Fehlanzeigen melden müssen.

3 Abmeldung

Falls der Betrieb gewerberechtlich ganz abgemeldet worden ist, bitten wir um die Übermittlung einer behördlichen Bestätigung, z. B. in Form der Gewerbeabmeldung an eine der angegebenen Kontaktmöglichkeiten.

4 Beherbergungsleistung im Berichtsmonat: Anzahl der Ankünfte und Übernachtungen

Bitte tragen Sie in der Spalte „Ankünfte“ die Zahl der im Berichtsmonat angekommenen Gäste ein. Die aus dem Vormonat noch anwesenden Gäste werden hier nicht berücksichtigt. Tagesgäste werden nicht erfasst.

In der Spalte „Übernachtungen“ tragen Sie bitte alle Übernachtungen ein, sowohl die der im Berichtsmonat angekommenen als auch der aus dem Vormonat noch anwesenden Gäste.

Beispiel: Familie Mustermann aus Wiesbaden kommt mit 3 Personen am 25. Juli an und reist am 6. August wieder ab. Dann sind folgende Zahlen einzutragen:

- Berichtsmonat Juli:
Zeile Deutschland
3 Ankünfte und 21 Übernachtungen
(3 Gäste mit je 7 Übernachtungen)
- Berichtsmonat August:
Zeile Deutschland
0 Ankünfte und 15 Übernachtungen
(3 Gäste mit je 5 Übernachtungen)

Sofern im Berichtsmonat keine Ankünfte und Übernachtungen zu verzeichnen waren, ist die Abgabe einer Fehlanzeige erforderlich.

5 Wohnsitz der Gäste

Entscheidend ist der ständige Wohnsitz oder ständige Aufenthaltsort der Gäste, unabhängig von deren Staatsangehörigkeit.

6 Einschließlich Liechtenstein

7 Albanien, Andorra, Bosnien und Herzegowina, Guernsey, Isle of Man, Jersey, Kosovo, Mazedonien, Moldawien, Monaco, Montenegro, San Marino, Serbien, Spitzbergen, Vatikanstadt, Weißrussland

8 Ägypten, Algerien, Angola, Äquatorialguinea, Äthiopien, Benin, Botswana, Burkina Faso, Burundi, Demokratische Republik Kongo, Dschibuti, Elfenbeinküste, Eritrea, Gabun, Gambia, Ghana, Guinea, Guinea-Bissau, Kamerun, Kap Verde, Kenia, Komoren, Kongo, Lesotho, Liberia, Libyen, Madagaskar, Malawi, Mali, Marokko, Mauretanien, Mauritius, Mayotte, Mosambik, Namibia, Niger, Nigeria, Ruanda, Sambia, São Tomé und Príncipe, Senegal, Seychellen, Sierra Leone, Simbabwe, Somalia, Süd Sudan, Sudan, Swasiland, Tansania, Togo, Tschad, Tunesien, Uganda, Westsahara, Zentralafrikanische Republik

9 Anguilla, Antigua und Barbuda, Aruba, Bahamas, Barbados, Belize, Cayman Inseln, Costa Rica, Dominica, Dominikanische Republik, El Salvador, Grenada, Guatemala, Haiti, Honduras, Jamaika, Jungferninseln, Kuba, Mexiko, Montserrat, Nicaragua, Panama, Puerto Rico, Saint-Barthélemy, Saint Kitts und Nevis, Saint Lucia, Saint Martin, Saint Vincent und die Grenadinen, Trinidad und Tobago, Turks- und Caicosinseln

10 Argentinien, Bolivien, Chile, Ecuador, Falklandinseln, Guyana, Kolumbien, Paraguay, Peru, Suriname, Uruguay, Venezuela

11 Bermuda, Grönland, Saint Pierre und Miquelon

12 Bahrain, Irak, Katar, Kuwait, Oman, Saudi-Arabien, Vereinigte Arabische Emirate

- 13** Afghanistan, Armenien, Aserbajdschan, Bangladesch, Bhutan, Brunei, Georgien, Indonesien, Iran, Jemen, Jordanien, Kambodscha, Kasachstan, Kirgisistan, Laos, Libanon, Macau, Malaysia, Malediven, Mongolei, Myanmar, Nepal, Nordkorea, Osttimor, Pakistan, Palästina, Philippinen, Singapur, Sri Lanka, Syrien, Tadschikistan, Thailand, Turkmenistan, Usbekistan, Vietnam
- 14** Amerikanisch Samoa, Antarktis, Cookinseln, Fidschi, Französisch-Polynesien, Französische Süd- und Antarktisgebiete, Guam, Heard und McDonaldinseln, Kiribati, Kokosinseln, Marshallinseln, Mikronesien, Nauru, Neukaledonien, Neuseeland, Norfolkinsel, Niue, Nördliche Marianen, Palau, Papua-Neuguinea, Pitcairnsinseln, Salomonen, Samoa, Südgeorgien und die Südlichen Sandwichinseln, Tokelau, Tonga, Tuvalu, Vanuatu, Wallis und Futuna, Weihnachtsinsel

FÜR IHRE UNTERLAGEN

Monatserhebung im Tourismus

– Sonstiges Beherbergungsgewerbe –

SOB

Rücksendung bitte bis
zum 10. KT des Folgemonats

Statistisches Landesamt Sachsen-Anhalt
Dezernat 35
Merseburger Str. 2
06110 Halle (Saale)

Statistisches Landesamt Sachsen-Anhalt Postfach 20 11 56 06012 Halle (Saale)

Ansprechpartner/-in für Rückfragen
(freiwillige Angabe)

Sie erreichen uns über
Telefon: (0345) 2318-0

Name:

E-Mail:
tourismus@statistik.mi.sachsen-anhalt.de

Vielen Dank für Ihre Mitarbeit.

Telefon oder E-Mail:

Bitte beachten Sie bei der Beantwortung der Fragen die Erläuterungen zu **1** bis **14** in der separaten Unterlage.

Falls Anschrift oder Firmierung nicht mehr zutreffen, bitte auf Seite 2 korrigieren.

Identnummer
(bei Rückfragen bitte angeben)

Identnummer

Hinweis auf die Erhebungseinheit:

Die im Erhebungsteil des Fragebogens erfragten Angaben beziehen sich auf den einzelnen Beherbergungsbetrieb oder, falls die Beherbergung eine Nebentätigkeit des Betriebes ist, auf den mit dieser Nebentätigkeit befassten fachlichen Betriebsteil.

A **Berichtsmonat und Berichtsjahr** 01 2 0
Monat Jahr

B **Angebot an Gästebetten**
i Flüchtlinge sind bei der Meldung nicht zu berücksichtigen.

1 Bitte nennen Sie die **Anzahl** der am letzten Öffnungstag des Berichtsmonats **tatsächlich angebotenen Betten**. **1** 04

C **Angaben zu einer vorübergehenden Schließung, Wiedereröffnung oder gewerberechtl. Abmeldung des Betriebes** **2**

i Bitte teilen Sie uns auch vorübergehende Schließungen mit, damit Sie für diesen Zeitraum keinen leeren Fragebogen senden müssen.

1 Der Betrieb wird vorübergehend geschlossen am 08 dieses Berichtsmonats
Tag

2 Der Betrieb wird voraussichtlich wieder eröffnet am 09 2 0
Tag Monat Jahr

3 Der Betrieb wurde **gewerberechtlich** endgültig abgemeldet am **3** 10 dieses Berichtsmonats
Tag

▶ Senden Sie uns bitte in diesem Fall die Gewerbeabmeldung zu.

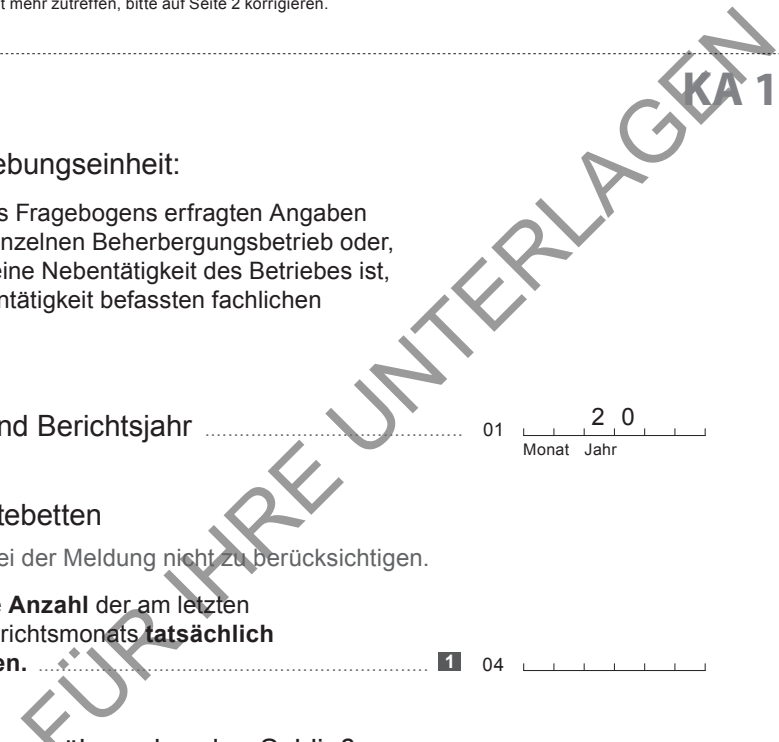

Bitte aktualisieren Sie Ihre Anschrift, falls erforderlich.

Name und Anschrift

Bitte zurücksenden an

Statistisches Landesamt Sachsen-Anhalt
Dezernat 35
Postfach 20 11 56
06012 Halle (Saale)

Bemerkungen

Zur Vermeidung von Rückfragen unsererseits können Sie hier auf besondere Ereignisse und Umstände hinweisen, die Einfluss auf Ihre Angaben haben.

Identnummer

FÜR IHRE UNTERLAGEN

Monatserhebung im Tourismus

– Sonstiges Beherbergungsgewerbe –

Unterrichtung nach § 17 Bundesstatistikgesetz (BStatG)¹ und nach der Datenschutz-Grundverordnung (EU) 2016/679 (DS-GVO)²

Zweck, Art und Umfang der Erhebung

Die Monatserhebung im Tourismus wird bei allen Betrieben oder Betriebsteilen durchgeführt, die nach Einrichtung oder Zweckbestimmung dazu dienen, mindestens zehn Gäste gleichzeitig vorübergehend zu beherbergen. Das Merkmal „Zahl der Gästezimmer“ wird zusätzlich einmal jährlich erhoben. Die Ergebnisse der Monatserhebung im Tourismus dienen als Grundlage für tourismuspolitische Entscheidungen, für infrastrukturelle Planungen sowie für Maßnahmen der Tourismuswerbung und der Marktforschung.

Nach der Definition der Welttourismus-Organisation umfasst der Tourismus „die Aktivitäten von Personen, die an Orte außerhalb ihrer gewohnten Umgebung reisen und sich dort zu Freizeit-, Geschäfts- oder bestimmten anderen Zwecken nicht länger als ein Jahr ohne Unterbrechung aufhalten“.

Mit den Ergebnissen der Monatserhebung im Tourismus werden auch die aus der europäischen Tourismusstatistik-Verordnung resultierenden Datenlieferungsverpflichtungen erfüllt.

Rechtsgrundlagen, Auskunftspflicht

Rechtsgrundlagen sind die Verordnung (EU) Nr. 692/2011 über die europäische Tourismusstatistik sowie das Beherbergungsgesetz (BeherbStatG) in Verbindung mit dem BStatG.

Erhoben werden die Angaben zu § 4 BeherbStatG.

Die Auskunftspflicht ergibt sich aus § 6 Absatz 1 Satz 1 BeherbStatG in Verbindung mit § 15 BStatG. Nach § 6 Absatz 1 Satz 2 BeherbStatG sind die Inhaberin, der Inhaber, die Leiterin oder der Leiter des Beherbergungsbetriebes auskunftspflichtig.

Nach § 11a Absatz 2 BStatG sind alle Unternehmen und Betriebe verpflichtet, ihre Meldungen auf elektronischem Weg an die statistischen Ämter zu übermitteln. Hierzu sind die von den statistischen Ämtern zur Verfügung gestellten Online-Verfahren zu nutzen. Im begründeten Einzelfall kann eine zeitlich befristete Ausnahme von der Online-Meldung vereinbart werden. Dies ist auf formlosen Antrag möglich. Die Pflicht, die erforderlichen Auskünfte zu erteilen, bleibt jedoch weiterhin bestehen.

Nach § 6 Absatz 3 BeherbStatG besteht für Unternehmen deren Inhaberinnen/Inhaber Existenzgründerinnen/Existenzgründer sind, im Kalenderjahr der Betriebseröffnung keine Auskunftspflicht. In den beiden folgenden Kalenderjahren besteht dann keine Auskunftspflicht, wenn das Unternehmen im jeweils letzten abgeschlossenen Geschäftsjahr Umsätze in Höhe von weniger als 800 000 Euro erwirtschaftet hat. Gesellschaften können sich auf die Befreiung von der Auskunftspflicht berufen, wenn alle an der Gesellschaft Beteiligten Existenzgründerinnen/Existenzgründer sind. Existenzgründerinnen/Existenzgründer sind natürliche Personen, die eine gewerbliche oder freiberufliche Tätigkeit in Form einer Neugründung, einer Übernahme oder einer tätigen Beteiligung aus abhängiger Beschäftigung oder aus der Nichtbeschäftigung heraus aufnehmen, § 6 Absatz 4 BeherbStatG. Existenzgründerinnen/Existenzgründer, die von ihrem Recht, keine Auskunft zu erteilen, Gebrauch machen wollen, haben das Vorliegen der vorgenannten Voraussetzungen nachzuweisen. Es steht ihnen jedoch frei, die Auskünfte zu erteilen.

Erteilen Auskunftspflichtige keine, keine vollständige, keine richtige oder nicht rechtzeitig Auskunft, können sie zur Erteilung der Auskunft mit einem Zwangsgeld angehalten werden.

¹ Den Wortlaut der nationalen Rechtsvorschriften in der jeweils geltenden Fassung finden Sie unter <https://www.gesetze-im-internet.de/>.

² Die Rechtsakte der EU in der jeweils geltenden Fassung und in deutscher Sprache finden Sie auf der Internetseite des Amtes für Veröffentlichungen der Europäischen Union unter <https://eur-lex.europa.eu/>.

Darüber hinaus handelt gem. § 23 BStatG ordnungswidrig, wer

- vorsätzlich oder fahrlässig entgegen § 15 Absatz 1 Satz 2, Absatz 2 und 5 Satz 1 BStatG eine Auskunft nicht, nicht rechtzeitig, nicht vollständig oder nicht wahrheitsgemäß erteilt,
- entgegen § 15 Absatz 3 BStatG eine Antwort nicht in der vorgeschriebenen Form erteilt oder
- entgegen § 11a Absatz 2 Satz 1 BStatG ein dort genanntes Verfahren nicht nutzt.

Die Ordnungswidrigkeit kann mit einer Geldbuße bis zu fünftausend Euro geahndet werden.

Nach § 15 Absatz 7 BStatG hat eine Anfechtungsklage gegen die Aufforderung zur Auskunftserteilung keine aufschiebende Wirkung.

Geheimhaltung

Die erhobenen Einzelangaben werden nach § 16 BStatG grundsätzlich geheim gehalten. Nur in ausdrücklich gesetzlich geregelten Ausnahmefällen oder wenn die Auskunftgebenden eingewilligt haben, dürfen Einzelangaben übermittelt werden.

Eine Übermittlung von Einzelangaben ist grundsätzlich zulässig an:

- öffentliche Stellen und Institutionen innerhalb des statistischen Verbunds, die mit der Durchführung einer Bundes- oder europäischen Statistik betraut sind (z. B. die Statistischen Ämter der Länder, die Bundesbank, das Statistische Amt der Europäischen Union [Eurostat]),
- Dienstleister, zu denen ein Auftragsverhältnis besteht (z. B. ITZBund, Rechenzentren der Länder).

Nach § 7 BeherbStatG dürfen an die obersten Bundes- und Landesbehörden für die Verwendung gegenüber den gesetzgebenden Körperschaften und für Zwecke der Planung, jedoch nicht für die Regelung von Einzelfällen, vom Statistischen Bundesamt und den statistischen Ämtern der Länder Tabellen mit statistischen Ergebnissen übermittelt werden, auch soweit Tabellenfelder nur einen einzigen Fall ausweisen.

Nach § 16 Absatz 6 BStatG ist es zulässig, den Hochschulen oder sonstigen Einrichtungen mit der Aufgabe unabhängiger wissenschaftlicher Forschung für die Durchführung wissenschaftlicher Vorhaben

1. Einzelangaben zu übermitteln, wenn die Einzelangaben so anonymisiert sind, dass sie nur mit einem unverhältnismäßig großen Aufwand an Zeit, Kosten und Arbeitskraft den Befragten oder Betroffenen zugeordnet werden können (faktisch anonymisierte Einzelangaben),
2. innerhalb speziell abgesicherter Bereiche des Statistischen Bundesamtes und der statistischen Ämter der Länder Zugang zu Einzelangaben ohne Name und Anschrift (formal anonymisierte Einzelangaben) zu gewähren, wenn wirksame Vorkehrungen zur Wahrung der Geheimhaltung getroffen werden.

Nach Artikel 7 Absatz 1 der Verordnung (EU) Nr. 557/2013 über den Zugang zu vertraulichen Daten für wissenschaftliche Zwecke darf Eurostat in seinen Räumen oder in den Räumen einer von Eurostat anerkannten Zugangseinrichtung für wissenschaftliche Zwecke Einzelangaben ohne Name und Anschrift zugänglich machen. Nach Artikel 7 Absatz 2 der Verordnung darf Eurostat darüber hinaus Einzelangaben für wissenschaftliche Zwecke weitergeben, wenn diese so verändert wurden, dass die Gefahr einer Identifizierung der statistischen Einheit auf ein angemessenes Maß verringert wurde. Der Zugang nach Absatz 2 kann gewährt werden, sofern in der den Zugang beantragenden Forschungseinrichtung geeignete Sicherheitsmaßnahmen getroffen wurden.

Die Pflicht zur Geheimhaltung besteht auch für Personen, die Einzelangaben erhalten.

Hilfsmerkmale, Identnummer, Löschung, Statistikregister

Name und Anschrift des Beherbergungsbetriebes sowie Name und Telefonnummer oder E-Mail-Adresse der für Rückfragen zur Verfügung stehenden Person sind Hilfsmerkmale, die lediglich der technischen Durchführung der Erhebung dienen. Angaben zu den Erhebungsmerkmalen werden solange verarbeitet und gespeichert, wie dies zur Erfüllung der gesetzlichen Verpflichtungen erforderlich ist.

Name und Anschrift des Betriebes sowie die Identnummer werden im Unternehmensregister für statistische Zwecke (Statistikregister) gespeichert (§ 13 Absatz 1 BStatG in Verbindung mit § 1 Absatz 1 Statistikregistergesetz). Die verwendete Identnummer dient der Unterscheidung der in die Erhebung einbezogenen Betriebe sowie der rationellen Aufbereitung und besteht aus einer frei vergebenen laufenden Nummer. Die Identnummer darf in den Datensätzen mit den Angaben zu den Erhebungsmerkmalen bis zu 30 Jahre aufbewahrt werden. Danach wird sie gelöscht.

Rechte der Betroffenen, Kontaktdaten der Datenschutzbeauftragten, Recht auf Beschwerde

Die Auskunftgebenden, deren personenbezogene Angaben verarbeitet werden, können

- eine Auskunft nach Artikel 15 DS-GVO,
- die Berichtigung nach Artikel 16 DS-GVO,
- die Löschung nach Artikel 17 DS-GVO sowie
- die Einschränkung der Verarbeitung nach Artikel 18 DS-GVO

der jeweils sie betreffenden personenbezogenen Angaben beantragen oder der Verarbeitung ihrer personenbezogenen Angaben nach Artikel 21 DS-GVO widersprechen.

Sollte von den oben genannten Rechten Gebrauch gemacht werden, prüft die zuständige öffentliche Stelle, ob die gesetzlichen Voraussetzungen hierfür erfüllt sind. Die antragstellende Person wird gegebenenfalls aufgefordert, ihre Identität nachzuweisen, bevor weitere Maßnahmen ergriffen werden.

Fragen und Beschwerden über die Einhaltung datenschutzrechtlicher Bestimmungen können jederzeit an die behördlichen Datenschutzbeauftragten der Statistischen Ämter des Bundes und der Länder oder an die jeweils zuständigen Datenschutzaufsichtsbehörden gerichtet werden. Deren Kontaktdaten finden Sie unter

<https://www.statistikportal.de/de/datenschutz>

FÜR IHRE DATEN

Monatserhebung im Tourismus

– Sonstiges Beherbergungsgewerbe –

Erläuterungen zum Fragebogen

1 Zahl der tatsächlich angebotenen Betten

Bitte geben Sie hier die Gesamtzahl der Betten an, die am letzten Öffnungstag des Berichtsmonats zur Beherbergung von Gästen zur Verfügung standen. Die Anzahl der Betten entspricht dabei der Anzahl der Personen, die bei Normalbelegung gleichzeitig hätten übernachten können. Doppelbetten zählen dabei als zwei Schlafgelegenheiten. Klappbetten, Schlafcouchen und -sofas, die regulär als Schlafgelegenheit angeboten werden, gehören auch dazu.

Nicht zu berücksichtigen sind behelfsmäßige Schlafgelegenheiten (z. B. Zustellbetten, Kinderbetten), bei deren Benutzung lediglich ein Aufschlag zum Übernachtungspreis berechnet wird.

2 Angaben zu einer vorübergehenden Schließung, Wiedereröffnung oder gewerberechtlichen Abmeldung des Betriebes

Zur Klärung der Berichtspflicht und zur Vermeidung von Rückfragen bitten wir Sie, uns Angaben über eine vorübergehende Schließung Ihres Betriebes, z. B. wegen Betriebsferien oder saisonbedingter Betriebsruhe, zu machen. Bitte geben Sie hier auch das Datum der beabsichtigten Wiedereröffnung an. Dies hat den Zweck, dass Sie in der Zwischenzeit nicht monatlich Fehlanzeige melden müssen.

3 Abmeldung

Falls der Betrieb gewerberechtlich ganz abgemeldet worden ist, bitten wir um die Übermittlung einer behördlichen Bestätigung, z. B. in Form der Gewerbeabmeldung an eine der angegebenen Kontaktmöglichkeiten.

4 Beherbergungsleistung im Berichtsmonat: Anzahl der Ankünfte und Übernachtungen

Bitte tragen Sie in der Spalte „Ankünfte“ die Zahl der im Berichtsmonat angekommenen Gäste ein. Die aus dem Vormonat noch anwesenden Gäste werden hier nicht berücksichtigt. Tagesgäste werden nicht erfasst.

In der Spalte „Übernachtungen“ tragen Sie bitte alle Übernachtungen ein, sowohl die der im Berichtsmonat angekommenen als auch der aus dem Vormonat noch anwesenden Gäste.

Beispiel: Familie Mustermann aus Wiesbaden kommt mit 3 Personen am 25. Juli an und reist am 6. August wieder ab. Dann sind folgende Zahlen einzutragen:

– Berichtsmonat Juli:

Zeile Deutschland
3 Ankünfte und 21 Übernachtungen
(3 Gäste mit je 7 Übernachtungen)

– Berichtsmonat August:

Zeile Deutschland
0 Ankünfte und 15 Übernachtungen
(3 Gäste mit je 5 Übernachtungen)

Sofern im Berichtsmonat keine Ankünfte und Übernachtungen zu verzeichnen waren, ist die Abgabe einer Fehlanzeige erforderlich.

5 Wohnsitz der Gäste

Entscheidend ist der ständige Wohnsitz oder ständige Aufenthaltsort der Gäste, unabhängig von deren Staatsangehörigkeit.

6 Einschließlich Liechtenstein

7 Albanien, Andorra, Bosnien und Herzegowina, Guernsey, Isle of Man, Jersey, Kosovo, Mazedonien, Moldawien, Monaco, Montenegro, San Marino, Serbien, Spitzbergen, Vatikanstadt, Weißrussland

8 Ägypten, Algerien, Angola, Äquatorialguinea, Äthiopien, Benin, Botswana, Burkina Faso, Burundi, Demokratische Republik Kongo, Dschibuti, Elfenbeinküste, Eritrea, Gabun, Gambia, Ghana, Guinea, Guinea-Bissau, Kamerun, Kap Verde, Kenia, Komoren, Kongo, Lesotho, Liberia, Libyen, Madagaskar, Malawi, Mali, Marokko, Mauretanien, Mauritius, Mayotte, Mosambik, Namibia, Niger, Nigeria, Ruanda, Sambia, São Tomé und Príncipe, Senegal, Seychellen, Sierra Leone, Simbabwe, Somalia, Süd Sudan, Sudan, Swasiland, Tansania, Togo, Tschad, Tunesien, Uganda, Westsahara, Zentralafrikanische Republik

9 Anguilla, Antigua und Barbuda, Aruba, Bahamas, Barbados, Belize, Cayman Inseln, Costa Rica, Dominica, Dominikanische Republik, El Salvador, Grenada, Guatemala, Haiti, Honduras, Jamaika, Jungferninseln, Kuba, Mexiko, Montserrat, Nicaragua, Panama, Puerto Rico, Saint-Barthélemy, Saint Kitts und Nevis, Saint Lucia, Saint Martin, Saint Vincent und die Grenadinen, Trinidad und Tobago, Turks- und Caicosinseln

10 Argentinien, Bolivien, Chile, Ecuador, Falklandinseln, Guyana, Kolumbien, Paraguay, Peru, Suriname, Uruguay, Venezuela

11 Bermuda, Grönland, Saint Pierre und Miquelon

12 Bahrain, Irak, Katar, Kuwait, Oman, Saudi-Arabien, Vereinigte Arabische Emirate

- 13 Afghanistan, Armenien, Aserbaidschan, Bangladesch, Bhutan, Brunei, Georgien, Indonesien, Iran, Jemen, Jordanien, Kambodscha, Kasachstan, Kirgisistan, Laos, Libanon, Macau, Malaysia, Malediven, Mongolei, Myanmar, Nepal, Nordkorea, Osttimor, Pakistan, Palästina, Philippinen, Singapur, Sri Lanka, Syrien, Tadschikistan, Thailand, Turkmenistan, Usbekistan, Vietnam
- 14 Amerikanisch Samoa, Antarktis, Cookinseln, Fidschi, Französisch-Polynesien, Französische Süd- und Antarktisgebiete, Guam, Heard und McDonaldinseln, Kiribati, Kokosinseln, Marshallinseln, Mikronesien, Nauru, Neukaledonien, Neuseeland, Norfolkinsel, Niue, Nördliche Marianen, Palau, Papua-Neuguinea, Pitcairnsinseln, Salomonen, Samoa, Südgeorgien und die Südlichen Sandwichinseln, Tokelau, Tonga, Tuvalu, Vanuatu, Wallis und Futuna, Weihnachtsinsel

FÜR IHRE UNTERLAGEN

Monatserhebung im Tourismus

– Hotellerie –

HOT

Rücksendung bitte bis
zum 10. KT des Folgemonats

Statistisches Landesamt Sachsen-Anhalt
Dezernat 35
Merseburger Str. 2
06110 Halle (Saale)

Statistisches Landesamt Sachsen-Anhalt Postfach 20 11 56 06012 Halle (Saale)

Ansprechpartner/-in für Rückfragen
(freiwillige Angabe)

Sie erreichen uns über
Telefon: (0345) 2318-0

Name:

E-Mail:
tourismus@statistik.mi.sachsen-anhalt.de

Vielen Dank für Ihre Mitarbeit.

Telefon oder E-Mail:

Bitte beachten Sie bei der Beantwortung der Fragen die Erläuterungen zu **1** bis **18** in der separaten Unterlage.

Falls Anschrift oder Firmierung nicht mehr zutreffen, bitte auf Seite 2 korrigieren.

Identnummer
(bei Rückfragen bitte angeben)

Identnummer

Hinweis auf die Erhebungseinheit:

Die im Erhebungsteil des Fragebogens erfragten Angaben beziehen sich auf den einzelnen Beherbergungsbetrieb oder, falls die Beherbergung eine Nebentätigkeit des Betriebes ist, auf den mit dieser Nebentätigkeit befassten fachlichen Betriebsteil.

A Berichtsmonat und Berichtsjahr 01 2 0
Monat Jahr

B Angebot an Gästebetten und Gästezimmern

i Flüchtlinge sind bei der Meldung nicht zu berücksichtigen.

1 Bitte nennen Sie die **Anzahl** der am letzten Öffnungstag des Berichtsmonats **tatsächlich angebotenen Betten**. **1** 04

2 Diese Frage ist **nur für den Berichtsmonat Juli auszufüllen**: Bitte nennen Sie die Anzahl der am 31. Juli **tatsächlich angebotenen Gästezimmer**. **2** 05

C Gästezimmerauslastung

i Diese Fragen sind **nur auszufüllen**, wenn Sie **mindestens 25 Gästezimmer** angeboten haben. Entscheidend ist dabei der Stand im letzten verfügbaren Juli.

Bitte beachten Sie: Zimmer, die Flüchtlingen angeboten werden oder von diesen belegt sind, dürfen Sie nicht bei Ihren Angaben zur Gästezimmerauslastung berücksichtigen.

1 Bitte nennen Sie die Anzahl der **angebotenen Gästezimmertage** im Berichtsmonat. **3** 02

2 Bitte nennen Sie die Anzahl der **belegten Gästezimmertage** (Roomnights) im Berichtsmonat. **4** 03

3 Liegen Ihnen Angaben zu C1 und C2 nicht vor, geben Sie bitte hilfsweise die **Auslastung der Gästezimmer** im Berichtsmonat **in vollen Prozent** an (gegebenenfalls eine sorgfältige Schätzung). **5** 06

Bitte aktualisieren Sie Ihre Anschrift, falls erforderlich.

Name und Anschrift

Bitte zurücksenden an

Statistisches Landesamt Sachsen-Anhalt
Dezernat 35
Postfach 20 11 56
06012 Halle (Saale)

Bemerkungen

Zur Vermeidung von Rückfragen unsererseits können Sie hier auf besondere Ereignisse und Umstände hinweisen, die Einfluss auf Ihre Angaben haben.

Identnummer

D Angaben zu einer vorübergehenden Schließung, Wiedereröffnung oder gewerberechtlichen Abmeldung des Betriebes **6**

i Bitte teilen Sie uns auch vorübergehende Schließungen mit, damit Sie für diesen Zeitraum keinen leeren Fragebogen senden müssen.

- 1 Der Betrieb wird vorübergehend geschlossen am 08 dieses Berichtsmonats
Tag
- 2 Der Betrieb wird voraussichtlich wieder eröffnet am 09 2 0
Tag Monat Jahr
- 3 Der Betrieb wurde **gewerberechtlich** endgültig abgemeldet am **7** 10 dieses Berichtsmonats
Tag

Senden Sie uns bitte in diesem Fall die Gewerbeabmeldung zu.

FÜR IHRE UNTERLAGEN

E Beherbergungsleistung im Berichtsmonat 3

i Geben Sie in der folgenden Länderliste bitte jeweils die Ankünfte und Übernachtungen der privat oder geschäftlich anreisenden Gäste (ohne Tagesgäste und Flüchtlinge) an.

Wohnsitz der Gäste ■ (nicht Staatsangehörigkeit)	Anzahl der Ankünfte	Anzahl der Übernachtungen	Wohnsitz der Gäste ■ (nicht Staatsangehörigkeit)	Anzahl der Ankünfte	Anzahl der Übernachtungen
Deutschland 13	_____	_____	Tschech. Republik 40	_____	_____
Europa			Türkei 41	_____	_____
Belgien 21	_____	_____	Ukraine 44	_____	_____
Bulgarien 47	_____	_____	Ungarn 42	_____	_____
Dänemark 22	_____	_____	Zypern 45	_____	_____
Estland 15	_____	_____	Sonstiges Europa 11 43	_____	_____
Finnland 23	_____	_____	Afrika		
Frankreich 24	_____	_____	Rep. Südafrika 50	_____	_____
Griechenland 25	_____	_____	Sonstiges Afrika 12 55	_____	_____
Großbritannien/ Nordirland 26	_____	_____	Amerika		
Irland, Republik 27	_____	_____	Kanada 70	_____	_____
Island 28	_____	_____	USA 71	_____	_____
Italien 29	_____	_____	Mittelamerika/Karibik 13 72	_____	_____
Kroatien 20	_____	_____	Brasilien 73	_____	_____
Lettland 16	_____	_____	Sonst. Südamerika ... 14 74	_____	_____
Litauen 17	_____	_____	Sonst. Nordamerika .. 15 76	_____	_____
Luxemburg 30	_____	_____	Asien		
Malta 18	_____	_____	Arabische Golfstaaten 16 60	_____	_____
Niederlande 31	_____	_____	China, Volksrepublik/ Hongkong 61	_____	_____
Norwegen 32	_____	_____	Indien 69	_____	_____
Österreich 33	_____	_____	Israel 62	_____	_____
Polen 34	_____	_____	Japan 63	_____	_____
Portugal 35	_____	_____	Südkorea 64	_____	_____
Rumänien 48	_____	_____	Taiwan 65	_____	_____
Russland 36	_____	_____	Sonstiges Asien 17 66	_____	_____
Schweden 37	_____	_____	Australien, Ozeanien		
Schweiz 10 38	_____	_____	Australien 75	_____	_____
Slowakische Republik ... 19	_____	_____	Neuseeland, Ozeanien 18 79	_____	_____
Slowenien 46	_____	_____	Ohne Angabe 90	_____	_____
Spanien 39	_____	_____	Insgesamt 99	_____	_____

Monatserhebung im Tourismus

– Hotellerie –

Unterrichtung nach § 17 Bundesstatistikgesetz (BStatG)¹ und nach der Datenschutz-Grundverordnung (EU) 2016/679 (DS-GVO)²

Zweck, Art und Umfang der Erhebung

Die Monatserhebung im Tourismus wird bei allen Betrieben oder Betriebsteilen durchgeführt, die nach Einrichtung oder Zweckbestimmung dazu dienen, mindestens zehn Gäste gleichzeitig vorübergehend zu beherbergen. Das Merkmal „Zahl der Gästezimmer“ wird zusätzlich einmal jährlich erhoben. Die Ergebnisse der Monatserhebung im Tourismus dienen als Grundlage für tourismuspolitische Entscheidungen, für infrastrukturelle Planungen sowie für Maßnahmen der Tourismuswerbung und der Marktforschung.

Nach der Definition der Welttourismus-Organisation umfasst der Tourismus „die Aktivitäten von Personen, die an Orte außerhalb ihrer gewohnten Umgebung reisen und sich dort zu Freizeit-, Geschäfts- oder bestimmten anderen Zwecken nicht länger als ein Jahr ohne Unterbrechung aufhalten“.

Mit den Ergebnissen der Monatserhebung im Tourismus werden auch die aus der europäischen Tourismusstatistik-Verordnung resultierenden Datenlieferungsverpflichtungen erfüllt.

Rechtsgrundlagen, Auskunftspflicht

Rechtsgrundlagen sind die Verordnung (EU) Nr. 692/2011 über die europäische Tourismusstatistik sowie das Beherbergungstatistikgesetz (BeherbStatG) in Verbindung mit dem BStatG.

Erhoben werden die Angaben zu § 4 BeherbStatG.

Die Auskunftspflicht ergibt sich aus § 6 Absatz 1 Satz 1 BeherbStatG in Verbindung mit § 15 BStatG. Nach § 6 Absatz 1 Satz 2 BeherbStatG sind die Inhaberin, der Inhaber, die Leiterin oder der Leiter des Beherbergungsbetriebes auskunftspflichtig.

Nach § 11a Absatz 2 BStatG sind alle Unternehmen und Betriebe verpflichtet, ihre Meldungen auf elektronischem Weg an die statistischen Ämter zu übermitteln. Hierzu sind die von den statistischen Ämtern zur Verfügung gestellten Online-Verfahren zu nutzen. Im begründeten Einzelfall kann eine zeitlich befristete Ausnahme von der Online-Meldung vereinbart werden. Dies ist auf formlosen Antrag möglich. Die Pflicht, die erforderlichen Auskünfte zu erteilen, bleibt jedoch weiterhin bestehen.

Nach § 6 Absatz 3 BeherbStatG besteht für Unternehmen deren Inhaberinnen/Inhaber Existenzgründerinnen/Existenzgründer sind, im Kalenderjahr der Betriebseröffnung keine Auskunftspflicht. In den beiden folgenden Kalenderjahren besteht dann keine Auskunftspflicht, wenn das Unternehmen im jeweils letzten abgeschlossenen Geschäftsjahr Umsätze in Höhe von weniger als 800 000 Euro erwirtschaftet hat. Gesellschaften können sich auf die Befreiung von der Auskunftspflicht berufen, wenn alle an der Gesellschaft Beteiligten Existenzgründerinnen/Existenzgründer sind. Existenzgründerinnen/Existenzgründer sind natürliche Personen, die eine gewerbliche oder freiberufliche Tätigkeit in Form einer Neugründung, einer Übernahme oder einer tätigen Beteiligung aus abhängiger Beschäftigung oder aus der Nichtbeschäftigung heraus aufnehmen, § 6 Absatz 4 BeherbStatG. Existenzgründerinnen/Existenzgründer, die von ihrem Recht, keine Auskunft zu erteilen, Gebrauch machen wollen, haben das Vorliegen der vorgenannten Voraussetzungen nachzuweisen. Es steht ihnen jedoch frei, die Auskünfte zu erteilen.

Erteilen Auskunftspflichtige keine, keine vollständige, keine richtige oder nicht rechtzeitig Auskunft, können sie zur Erteilung der Auskunft mit einem Zwangsgeld angehalten werden.

¹ Den Wortlaut der nationalen Rechtsvorschriften in der jeweils geltenden Fassung finden Sie unter <https://www.gesetze-im-internet.de/>.

² Die Rechtsakte der EU in der jeweils geltenden Fassung und in deutscher Sprache finden Sie auf der Internetseite des Amtes für Veröffentlichungen der Europäischen Union unter <https://eur-lex.europa.eu/>.

Darüber hinaus handelt gem. § 23 BStatG ordnungswidrig, wer

- vorsätzlich oder fahrlässig entgegen § 15 Absatz 1 Satz 2, Absatz 2 und 5 Satz 1 BStatG eine Auskunft nicht, nicht rechtzeitig, nicht vollständig oder nicht wahrheitsgemäß erteilt,
- entgegen § 15 Absatz 3 BStatG eine Antwort nicht in der vorgeschriebenen Form erteilt oder
- entgegen § 11a Absatz 2 Satz 1 BStatG ein dort genanntes Verfahren nicht nutzt.

Die Ordnungswidrigkeit kann mit einer Geldbuße bis zu fünftausend Euro geahndet werden.

Nach § 15 Absatz 7 BStatG hat eine Anfechtungsklage gegen die Aufforderung zur Auskunftserteilung keine aufschiebende Wirkung.

Geheimhaltung

Die erhobenen Einzelangaben werden nach § 16 BStatG grundsätzlich geheim gehalten. Nur in ausdrücklich gesetzlich geregelten Ausnahmefällen oder wenn die Auskunftgebenden eingewilligt haben, dürfen Einzelangaben übermittelt werden.

Eine Übermittlung von Einzelangaben ist grundsätzlich zulässig an:

- öffentliche Stellen und Institutionen innerhalb des statistischen Verbunds, die mit der Durchführung einer Bundes- oder europäischen Statistik betraut sind (z. B. die Statistischen Ämter der Länder, die Bundesbank, das Statistische Amt der Europäischen Union [Eurostat]),
- Dienstleister, zu denen ein Auftragsverhältnis besteht (z. B. ITZBund, Rechenzentren der Länder).

Nach § 7 BeherbStatG dürfen an die obersten Bundes- und Landesbehörden für die Verwendung gegenüber den gesetzgebenden Körperschaften und für Zwecke der Planung, jedoch nicht für die Regelung von Einzelfällen, vom Statistischen Bundesamt und den statistischen Ämtern der Länder Tabellen mit statistischen Ergebnissen übermittelt werden, auch soweit Tabellenfelder nur einen einzigen Fall ausweisen.

Nach § 16 Absatz 6 BStatG ist es zulässig, den Hochschulen oder sonstigen Einrichtungen mit der Aufgabe unabhängiger wissenschaftlicher Forschung für die Durchführung wissenschaftlicher Vorhaben

1. Einzelangaben zu übermitteln, wenn die Einzelangaben so anonymisiert sind, dass sie nur mit einem unverhältnismäßig großen Aufwand an Zeit, Kosten und Arbeitskraft den Befragten oder Betroffenen zugeordnet werden können (faktisch anonymisierte Einzelangaben),
2. innerhalb speziell abgesicherter Bereiche des Statistischen Bundesamtes und der statistischen Ämter der Länder Zugang zu Einzelangaben ohne Name und Anschrift (formal anonymisierte Einzelangaben) zu gewähren, wenn wirksame Vorkehrungen zur Wahrung der Geheimhaltung getroffen werden.

Nach Artikel 7 Absatz 1 der Verordnung (EU) Nr. 557/2013 über den Zugang zu vertraulichen Daten für wissenschaftliche Zwecke darf Eurostat in seinen Räumen oder in den Räumen einer von Eurostat anerkannten Zugangseinrichtung für wissenschaftliche Zwecke Einzelangaben ohne Name und Anschrift zugänglich machen. Nach Artikel 7 Absatz 2 der Verordnung darf Eurostat darüber hinaus Einzelangaben für wissenschaftliche Zwecke weitergeben, wenn diese so verändert wurden, dass die Gefahr einer Identifizierung der statistischen Einheit auf ein angemessenes Maß verringert wurde. Der Zugang nach Absatz 2 kann gewährt werden, sofern in der den Zugang beantragenden Forschungseinrichtung geeignete Sicherheitsmaßnahmen getroffen wurden.

Die Pflicht zur Geheimhaltung besteht auch für Personen, die Einzelangaben erhalten.

Hilfsmerkmale, Identnummer, Löschung, Statistikregister

Name und Anschrift des Beherbergungsbetriebes sowie Name und Telefonnummer oder E-Mail-Adresse der für Rückfragen zur Verfügung stehenden Person sind Hilfsmerkmale, die lediglich der technischen Durchführung der Erhebung dienen. Angaben zu den Erhebungsmerkmalen werden solange verarbeitet und gespeichert, wie dies zur Erfüllung der gesetzlichen Verpflichtungen erforderlich ist.

Name und Anschrift des Betriebes sowie die Identnummer werden im Unternehmensregister für statistische Zwecke (Statistikregister) gespeichert (§ 13 Absatz 1 BStatG in Verbindung mit § 1 Absatz 1 Statistikregistergesetz). Die verwendete Identnummer dient der Unterscheidung der in die Erhebung einbezogenen Betriebe sowie der rationellen Aufbereitung und besteht aus einer frei vergebenen laufenden Nummer. Die Identnummer darf in den Datensätzen mit den Angaben zu den Erhebungsmerkmalen bis zu 30 Jahre aufbewahrt werden. Danach wird sie gelöscht.

Rechte der Betroffenen, Kontaktdaten der Datenschutzbeauftragten, Recht auf Beschwerde

Die Auskunftgebenden, deren personenbezogene Angaben verarbeitet werden, können

- eine Auskunft nach Artikel 15 DS-GVO,
- die Berichtigung nach Artikel 16 DS-GVO,
- die Löschung nach Artikel 17 DS-GVO sowie
- die Einschränkung der Verarbeitung nach Artikel 18 DS-GVO

der jeweils sie betreffenden personenbezogenen Angaben beantragen oder der Verarbeitung ihrer personenbezogenen Angaben nach Artikel 21 DS-GVO widersprechen.

Sollte von den oben genannten Rechten Gebrauch gemacht werden, prüft die zuständige öffentliche Stelle, ob die gesetzlichen Voraussetzungen hierfür erfüllt sind. Die antragstellende Person wird gegebenenfalls aufgefordert, ihre Identität nachzuweisen, bevor weitere Maßnahmen ergriffen werden.

Fragen und Beschwerden über die Einhaltung datenschutzrechtlicher Bestimmungen können jederzeit an die behördlichen Datenschutzbeauftragten der Statistischen Ämter des Bundes und der Länder oder an die jeweils zuständigen Datenschutzaufsichtsbehörden gerichtet werden. Deren Kontaktdaten finden Sie unter

<https://www.statistikportal.de/de/datenschutz>

FÜR IHRE DATEN

Monatserhebung im Tourismus

– Hotellerie –

Erläuterungen zum Fragebogen

1 Zahl der tatsächlich angebotenen Betten

Bitte geben Sie hier die Gesamtzahl der Betten an, die am letzten Öffnungstag des Berichtsmonats zur Beherbergung von Gästen zur Verfügung standen. Die Anzahl der Betten entspricht dabei der Anzahl der Personen, die bei Normalbelegung gleichzeitig hätten übernachten können. Doppelbetten zählen dabei als zwei Schlafgelegenheiten. Klappbetten, Schlafcouchen und -sofas, die regulär als Schlafgelegenheit angeboten werden, gehören auch dazu. Nicht zu berücksichtigen sind behelfsmäßige Schlafgelegenheiten (z. B. Zustellbetten, Kinderbetten), bei deren Benutzung lediglich ein Aufschlag zum Übernachtungspreis berechnet wird.

2 Zahl der Gästezimmer am 31. Juli

Diese Frage ist nur für den Berichtsmonat Juli auszufüllen. Bitte geben Sie hier die Gesamtzahl der Zimmer an, die am 31. Juli zur Beherbergung von Gästen zur Verfügung standen. Als Gästezimmer gilt eine aus einem Raum oder einer Gruppe von Räumen bestehende Einheit, die eine unteilbare Mieteinheit in einem Beherbergungsbetrieb bildet. In diesem Sinne wird eine Ferienwohnung als eine Einheit (ein Gästezimmer) gezählt.

3 Zahl der angebotenen Gästezimmertage

Bitte geben Sie hier das Produkt aus der Zahl der angebotenen Zimmer und der Zahl der geöffneten Tage des Betriebs im Berichtsmonat an.

Beispiel: Ein Betrieb hat 30 Tage geöffnet und an jedem dieser Tage alle seine 50 Gästezimmer angeboten.
Berechnung: 50 Gästezimmer x 30 Tage = 1500 angebotene Zimmertage

4 Zahl der belegten Gästezimmertage (Roomnights)

Bitte geben Sie hier die Gesamtzahl der belegten Zimmertage aller Gästezimmer im Berichtsmonat an.

Beispiel: Ein Betrieb hat im Berichtsmonat 50 Gästezimmer angeboten. Davon war Zimmer Nr. 1 an 25 Tagen belegt, Zimmer Nr. 2 an 20 Tagen, Zimmer Nr. 3 an 30 Tagen usw.

Berechnung: 25 + 20 + 30 + ... = Anzahl der belegten Zimmertage

5 Auslastung der Gästezimmer

Bitte geben Sie die Auslastung der Gästezimmer im Berichtsmonat in Prozent an. Sollte Ihnen diese Angabe nicht bereitstehen, ist die manuelle Erfassung der Angaben unter C2 und C3 erforderlich.

Berechnung: Belegte Zimmertage/angebotene Zimmertage x 100 = Auslastung der Gästezimmer

6 Angaben zu einer vorübergehenden Schließung beziehungsweise Wiedereröffnung des Betriebes

Zur Klärung der Berichtspflicht und zur Vermeidung von Rückfragen bitten wir Sie, uns Angaben über eine vorübergehende Schließung Ihres Betriebes, z. B. wegen Betriebsferien oder saisonbedingter Betriebsruhe, zu machen. Bitte geben Sie hier auch das Datum der beabsichtigten Wiedereröffnung an. Dies hat den Zweck, dass Sie in der Zwischenzeit nicht monatlich Fehlanzeige melden müssen.

7 Abmeldung

Falls der Betrieb gewerberechtlich ganz abgemeldet worden ist, bitten wir um die Übermittlung einer behördlichen Bestätigung, z. B. in Form der Gewerbeabmeldung an eine der angegebenen Kontaktmöglichkeiten.

8 Beherbergungsleistung im Berichtsmonat: Anzahl der Ankünfte und Übernachtungen

Bitte tragen Sie in der Spalte „Ankünfte“ die Zahl der im Berichtsmonat angekommenen Gäste ein. Die aus dem Vormonat noch anwesenden Gäste werden hier nicht berücksichtigt. Tagesgäste werden nicht erfasst.

In der Spalte „Übernachtungen“ tragen Sie bitte alle Übernachtungen ein, sowohl die der im Berichtsmonat angekommenen als auch der aus dem Vormonat noch anwesenden Gäste.

Beispiel: Familie Mustermann aus Wiesbaden kommt mit 3 Personen am 25. Juli an und reist am 6. August wieder ab. Dann sind folgende Zahlen einzutragen:

- Berichtsmonat Juli
Zeile Deutschland
3 Ankünfte und 21 Übernachtungen
(3 Gäste mit je 7 Übernachtungen)
- Berichtsmonat August
Zeile Deutschland
0 Ankünfte und 15 Übernachtungen
(3 Gäste mit je 5 Übernachtungen)

Sofern im Berichtsmonat keine Ankünfte und Übernachtungen zu verzeichnen waren, ist die Abgabe einer Fehlanzeige erforderlich.

9 Wohnsitz der Gäste

Entscheidend ist der ständige Wohnsitz oder ständige Aufenthaltsort der Gäste, unabhängig von deren Staatsangehörigkeit.

10 Einschließlich Liechtenstein

11 Albanien, Andorra, Bosnien und Herzegowina, Guernsey, Isle of Man, Jersey, Kosovo, Mazedonien, Moldawien, Monaco, Montenegro, San Marino, Serbien, Spitzbergen, Vatikanstadt, Weißrussland

- 12** Ägypten, Algerien, Angola, Äquatorialguinea, Äthiopien, Benin, Botswana, Burkina Faso, Burundi, Demokratische Republik Kongo, Dschibuti, Elfenbeinküste, Eritrea, Gabun, Gambia, Ghana, Guinea, Guinea-Bissau, Kamerun, Kap Verde, Kenia, Komoren, Kongo, Lesotho, Liberia, Libyen, Madagaskar, Malawi, Mali, Marokko, Mauretanien, Mauritius, Mayotte, Mosambik, Namibia, Niger, Nigeria, Ruanda, Sambia, São Tomé und Príncipe, Senegal, Seychellen, Sierra Leone, Simbabwe, Somalia, Süd Sudan, Sudan, Swasiland, Tansania, Togo, Tschad, Tunesien, Uganda, Westsahara, Zentralafrikanische Republik
- 13** Anguilla, Antigua und Barbuda, Aruba, Bahamas, Barbados, Belize, Cayman Inseln, Costa Rica, Dominica, Dominikanische Republik, El Salvador, Grenada, Guatemala, Haiti, Honduras, Jamaika, Jungferninseln, Kuba, Mexiko, Montserrat, Nicaragua, Panama, Puerto Rico, Saint-Barthélemy, Saint Kitts und Nevis, Saint Lucia, Saint Martin, Saint Vincent und die Grenadinen, Trinidad und Tobago, Turks- und Caicosinseln
- 14** Argentinien, Bolivien, Chile, Ecuador, Falklandinseln, Guyana, Kolumbien, Paraguay, Peru, Suriname, Uruguay, Venezuela
- 15** Bermuda, Grönland, Saint Pierre und Miquelon
- 16** Bahrain, Irak, Katar, Kuwait, Oman, Saudi-Arabien, Vereinigte Arabische Emirate
- 17** Afghanistan, Armenien, Aserbaidshan, Bangladesch, Bhutan, Brunei, Georgien, Indonesien, Iran, Jemen, Jordanien, Kambodscha, Kasachstan, Kirgisistan, Laos, Libanon, Macau, Malaysia, Malediven, Mongolei, Myanmar, Nepal, Nordkorea, Osttimor, Pakistan, Palästina, Philippinen, Singapur, Sri Lanka, Syrien, Tadschikistan, Thailand, Turkmenistan, Usbekistan, Vietnam
- 18** Amerikanisch Samoa, Antarktis, Cookinseln, Fidschi, Französisch-Polynesien, Französische Süd- und Antarktische Gebiete, Guam, Heard und McDonaldinseln, Kiribati, Kokosinseln, Marshallinseln, Mikronesien, Nauru, Neukaledonien, Neuseeland, Norfolkinsel, Niue, Nördliche Marianen, Palau, Papua-Neuguinea, Pitcairnsinseln, Salomonen, Samoa, Südgeorgien und die Südlichen Sandwichinseln, Tokelau, Tonga, Tuvalu, Vanuatu, Wallis und Futuna, Weihnachtsinsel

FÜR IHRE UNTERLAGEN

**Veröffentlichungen des Statistischen Landesamtes Sachsen-Anhalt
im Monat Mai 2026 erschienen**

Bestell-Nr.	Kennziffer/ Periodizität	Titel	Preis Print (in EUR)
 1 Z 0 03	Z m-04/26	Statistisches Monatsheft 05/2026	5,50
@ 6 Z 0 03	Z m-04/26	Statistisches Monatsheft 05/2026	-
@ 6 A 1 13	A I, VI j/24	Excel-Datei Ergebnisse des Mikrozensus: Haushalt und Familie Jahr 2024, Endergebnisse	-
@ 6 A 1 14	A I, VI j/24	Excel-Datei Ergebnisse des Mikrozensus: Bevölkerung und Erwerbstätigkeit Jahr 2024, Endergebnisse	-
@ 6 A 6 03	A VI j/25	Erwerbstätige am Arbeitsort und Arbeitsvolumen nach Wirtschaftszweigen 1991–2025, 1. Vierteljahr 2014 bis 4. Vierteljahr 2025, Stand: August 2025/Februar 2026	-
@ 6 E 1 02	E I m-02/26	Tätige Personen, Umsatz im Verarbeitenden Gewerbe sowie im Bergbau und der Gewinnung von Steinen und Erden Februar 2026, vorläufige Ergebnisse	-
@ 6 E 1 09	E I vj-04/25	Produktion ausgewählter Erzeugnisse 4. Quartal 2025, Jahr 2025	-
@ 6 E 2 01	E II m-02/26	Umsatz, tätige Personen, Auftragseingang und Auftragsbestand im Baugewerbe Februar 2026	-
@ 6 G 1 01	G I m-09/25	Entwicklung von Umsatz und Beschäftigten im Einzelhandel September 2025, vorläufige Ergebnisse	-
@ 6 G 1 03	G I m-09/25	Entwicklung von Umsatz und Beschäftigten im Kraftfahrzeughandel September 2025, vorläufige Ergebnisse	-
@ 6 G 4 01	G IV m-02/26	Gäste und Übernachtungen im Reiseverkehr, Beherbergungskapazität Februar 2026, Januar bis Februar 2026, vorläufige Ergebnisse	-
@ 6 G 4 02	G IV m-09/25	Entwicklung von Umsatz und Beschäftigten im Gastgewerbe September 2025, vorläufige Ergebnisse	-
@ 6 H 2 01	H II m-12/25	Binnenschifffahrt Dezember 2025	-
@ 6 H 2 01	H II m-01/26	Binnenschifffahrt Januar 2026	-



= Printversion der Veröffentlichung



= Die mit diesem Symbol gekennzeichneten Veröffentlichungen sind als kostenfreie Datei im PDF- oder Excel-Format verfügbar und werden im Internet zum Download bereitgestellt.

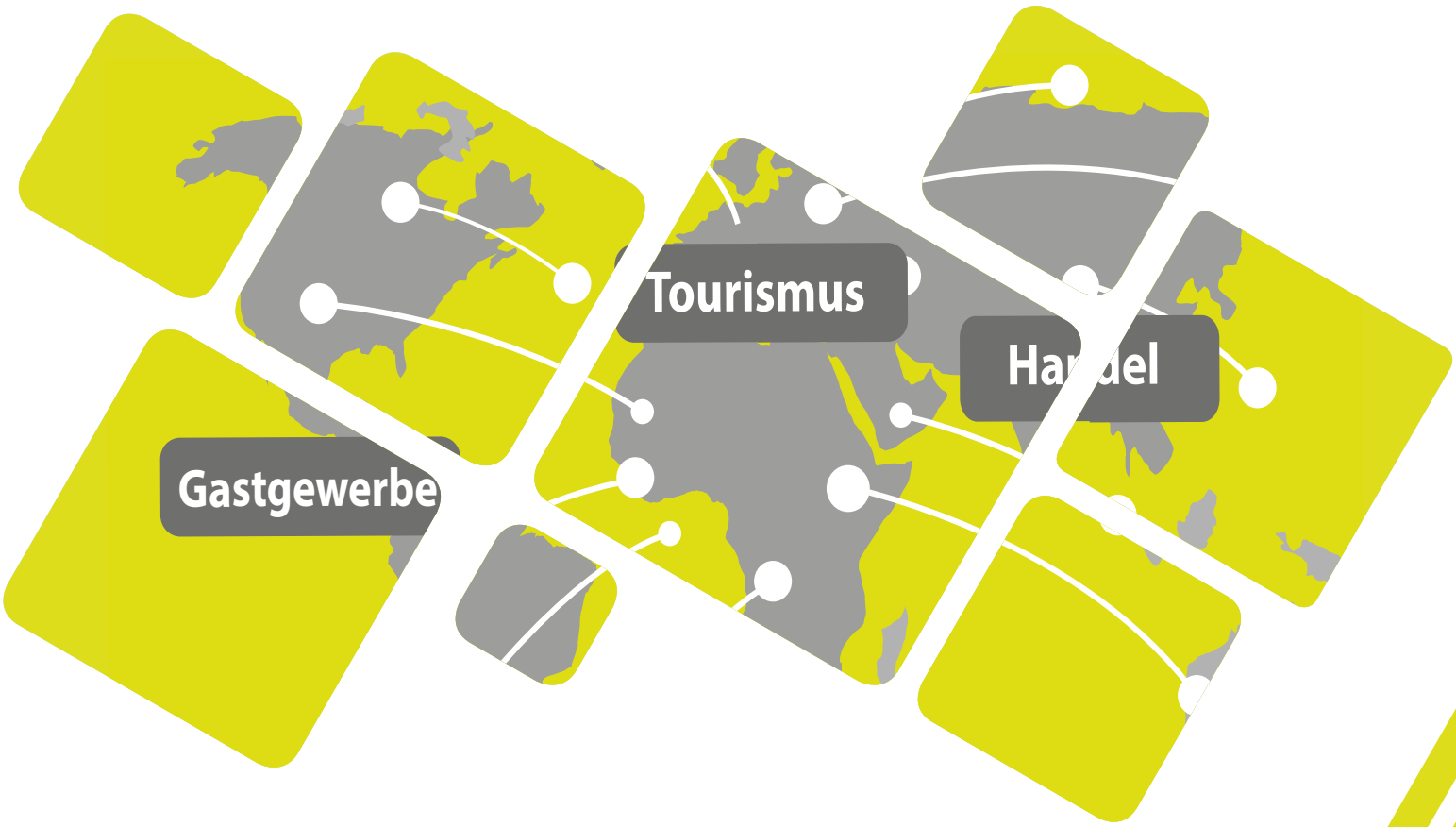

<https://statistik.sachsen-anhalt.de>

Bestellnummer: 6G401



G IV
m-03/2026