

# Tourismus, Gastgewerbe

Gäste und Übernachtungen  
im Reiseverkehr,  
Beherbergungskapazität

Februar 2026  
Januar bis Februar 2026  
Vorläufige Ergebnisse



## Herausgabemonat Mai 2026

### Inhaltliche Verantwortung:

Dezernat Handel, Gastgewerbe, Dienstleistung, Verkehr  
Frau Henker                      Telefon: 0345 2318-404

### Pressesprecherin/Dezernatsleiterin Öffentlichkeitsarbeit:

Frau Richter-Grünwald    Telefon: 0345 2318-702

### Informations- und Auskunftsdienst:

Frau Hannemann              Telefon: 0345 2318-777  
Frau Booch                      Telefon: 0345 2318-715  
Herr Friedl                      Telefon: 0345 2318-719  
  Telefax: 0345 2318-913  
  E-Mail: [info@statistik.sachsen-anhalt.de](mailto:info@statistik.sachsen-anhalt.de)

Internet:                      <https://statistik.sachsen-anhalt.de>  
X (ehem. Twitter): @StatistikLSA  
Mastodon:                    [@StatistikLSA@social.sachsen-anhalt.de](https://social.sachsen-anhalt.de/@StatistikLSA)  
Bluesky:                      [@statistiklsa.bsky.social](https://bsky.app/profile/@statistiklsa.bsky.social)

**Vertrieb:**                      Telefon: 0345 2318-718  
  E-Mail: [shop@statistik.sachsen-anhalt.de](mailto:shop@statistik.sachsen-anhalt.de)

**Bibliothek und  
Besucherdienst:**              Merseburger Straße 2  
  Montag–Freitag: 8.00–12.00 Uhr  
  Telefon: 0345 2318-714  
  E-Mail: [bibliothek@statistik.sachsen-anhalt.de](mailto:bibliothek@statistik.sachsen-anhalt.de)

**Herausgabe:**                    Statistisches Landesamt Sachsen-Anhalt  
  Öffentlichkeitsarbeit  
  Postfach 20 11 56  
  06012 Halle (Saale)

©                      Statistisches Landesamt Sachsen-Anhalt, Halle (Saale) 2026,  
  auszugsweise Vervielfältigung und Verbreitung mit Quellenangabe gestattet

©                      © GeoBasis-DE / LVermGeo ST  
  dl-de/by-2-0 ([www.govdata.de/dl-de/by-2-0](http://www.govdata.de/dl-de/by-2-0))

Bezug:                      kostenfrei als PDF-Datei verfügbar – Bestell-Nr.: 6G401

Bildquelle:                    Pixabay.com/OpenClipart-Vectors

# Statistischer Bericht

---

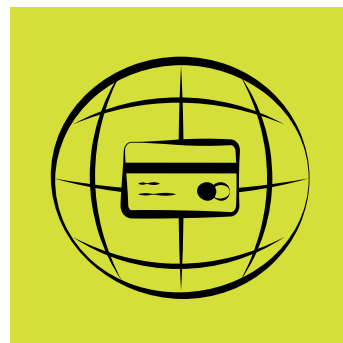

Tourismus, Gastgewerbe

Gäste und Übernachtungen  
im Reiseverkehr,  
Beherbergungskapazität

Februar 2026  
Januar bis Februar 2026  
Vorläufige Ergebnisse

Land Sachsen-Anhalt

---

## Inhaltsverzeichnis

	Seite
Vorbemerkungen	4
<u>Grafische Darstellungen</u>	
Zuordnung der Kreise zu Reisegebieten im Land Sachsen-Anhalt	9
Ankünfte in den Beherbergungsbetrieben (einschl. Camping) in Sachsen-Anhalt seit Februar 2023	10
Übernachtungen in den Beherbergungsbetrieben (einschl. Camping) in Sachsen-Anhalt seit Februar 2023	10
Anteile der Betriebsarten an den Übernachtungen in den Beherbergungsbetrieben des Landes Sachsen-Anhalt im Monat Februar 2026	11
Stellplätze und Übernachtungen auf Campingplätzen in Sachsen-Anhalt seit Februar 2023	11
<u>Zeitreihen</u>	
1. Ergebnisse der Beherbergungsstatistik (einschl. Camping) Sachsen-Anhalts 1993 bis 2026	12
2. Ergebnisse der Beherbergungsstatistik (ohne Camping) Sachsen-Anhalts 1993 bis 2026	13
<u>Kreise</u>	
3. Beherbergungsbetriebe (einschl. Camping), Schlafgelegenheiten und Auslastung der Kapazitäten nach Kreisen im Monat Februar 2026, Januar bis Februar 2026	14
4. Ankünfte, Übernachtungen und Aufenthaltsdauer der Gäste in Beherbergungs- betrieben (einschl. Camping) nach Kreisen und zusammengefassten Gästegruppen im Monat Februar 2026, Januar bis Februar 2026	15
5. Ankünfte, Übernachtungen und Aufenthaltsdauer der Gäste in Beherbergungs- betrieben der Hotellerie (Hotels, Hotels garnis, Gasthöfe und Pensionen) nach Kreisen und zusammengefassten Gästegruppen im Monat Februar 2026, Januar bis Februar 2026	16
<u>Reisegebiete</u>	
6. Beherbergungsbetriebe (einschl. Camping), Schlafgelegenheiten und Auslastung der Kapazitäten nach Reisegebieten und Betriebsarten im Monat Februar 2026, Januar bis Februar 2026	17
7. Ankünfte, Übernachtungen und Aufenthaltsdauer der Gäste in Beherbergungs- betrieben (einschl. Camping) nach Reisegebieten, Betriebsarten und zusammen- gefassten Gästegruppen im Monat Februar 2026, Januar bis Februar 2026	20

	Seite
8. Ankünfte, Übernachtungen und Aufenthaltsdauer der Gäste in Beherbergungsbetrieben (einschl. Camping) nach Reisegebieten und Herkunftsländern im Monat Februar 2026, Januar bis Februar 2026	32
<u>Gemeinden</u>	
9. Beherbergungsbetriebe (einschl. Camping), darunter Hotels (ohne Hotels garnis), Schlafgelegenheiten und Auslastung der Kapazitäten für ausgewählte Gemeinden und touristische Zielorte im Monat Februar 2026, Januar bis Februar 2026	44
10. Ankünfte, Übernachtungen und Aufenthaltsdauer der Gäste in Beherbergungsbetrieben (einschl. Camping), darunter Hotels (ohne Hotels garnis) für ausgewählte Gemeinden und touristische Zielorte im Monat Februar 2026, Januar bis Februar 2026	47
<u>Gemeindegruppen</u>	
11. Beherbergungsbetriebe (einschl. Camping), Schlafgelegenheiten und Auslastung der Kapazitäten nach Gemeindegruppen im Monat Februar 2026, Januar bis Februar 2026	50
12. Ankünfte, Übernachtungen und Aufenthaltsdauer der Gäste in Beherbergungsbetrieben (einschl. Camping) nach Gemeindegruppen im Monat Februar 2026, Januar bis Februar 2026	50
<u>Stellplätze Camping</u>	
13. Campingplätze mit Urlaubscamping und deren Stellplatzkapazitäten nach Reisegebieten im Monat Februar 2026	51

## Vorbemerkungen

### Rechtsgrundlagen

Rechtsgrundlagen für die Durchführung der Monatserhebung im Tourismus sind

- das Beherbergungsstatistikgesetz (Beherb StatG) vom 22. Mai 2002 (BGBl. I S. 1642), zuletzt geändert durch Artikel 11 des Gesetzes vom 28. Juli 2015 (BGBl. I S. 1400) in Verbindung mit
- dem Bundesstatistikgesetz in der Fassung der Bekanntmachung vom 20. Oktober 2016 (BGBl. I S. 2394), das zuletzt durch Artikel 14 des Gesetzes vom 8. Mai 2024 (BGBl. 2024 I Nr. 152) geändert worden ist,
- der Verordnung (EU) Nr. 692/2011 des Europäischen Parlaments und des Rates über die europäische Tourismusstatistik und zur Aufhebung der Richtlinie 95/57/EG des Rates (ABl. L 192 vom 22.07.2011, S. 17).

Hiernach sind zu erfassen:

1. Zahl der Ankünfte und Übernachtungen von Gästen im Reiseverkehr; bei Gästen mit Wohnsitz oder gewöhnlichem Aufenthalt außerhalb Deutschlands wird auch das Herkunftsland erfragt.
2. Die Anzahl der im Berichtsmonat angebotenen Gästebetten sowie die Anzahl der Stellplätze auf Campingplätzen für Urlaubscamping.
3. Bei Hotels, Gasthöfen, Pensionen und Hotels garnis zusätzlich die Anzahl der Gästezimmer jeweils zum 31. Juli eines Jahres.
4. Bei Hotels, Gasthöfen, Pensionen und Hotels garnis mit mindestens 25 Zimmern die Anzahl der angebotenen und der belegten Gästezimmertage.

### Methodik

#### **Beherbergung im Reiseverkehr:**

Unterbringung von Personen, die sich nicht länger als ein Jahr ohne Unterbrechung an einem anderen Ort als ihrem gewöhnlichen Wohnsitz aufhalten. Der vorübergehende Ortswechsel kann durch Urlaub und Freizeitaktivitäten aber auch durch die Wahrnehmung privater und geschäftlicher Kontakte, den Besuch von Tagungen und Fortbildungsveranstaltungen, Maßnahmen zur Wiederherstellung der Gesundheit oder sonstige Gründe veranlasst sein.

Zum Berichtskreis der Monatserhebung im Tourismus gehören Betriebe, die nach Einrichtung und Zweckbestimmung dazu dienen, mindestens zehn Gäste gleichzeitig vorübergehend zu beherbergen. Bei Campingplätzen müssen mindestens zehn Stellplätze vorhanden sein. Bis zum Jahr 2011 waren Betriebe mit mindestens neun Schlafgelegenheiten einbezogen. Auskunftspflichtig sind die Inhaberinnen und Inhaber oder die Leiterinnen und Leiter des Beherbergungsbetriebes.

### Erhebungsmerkmale

#### **Ankünfte:**

Zahl der Anmeldungen von Gästen in einem Beherbergungsbetrieb innerhalb des Berichtszeitraums, die zum vorübergehenden Aufenthalt eine Schlafgelegenheit belegten.

**Durchschnittliche Aufenthaltsdauer:**

Rechnerischer Wert, der sich aus dem Verhältnis der Übernachtungen zur Anzahl der Ankünfte ergibt. Sie kann zum Beispiel in Orten mit Vorsorge- und Rehabilitationskliniken (Reha-Kliniken) rechnerisch höher sein als die Zahl der Kalendertage des Berichtszeitraums, da sich in solchen Beherbergungsbetrieben manche Gäste und Patienten mehr als einen Kalendermonat aufhalten.

Berechnung der durchschnittlichen Aufenthaltsdauer:

Übernachtungen/Ankünfte

**Durchschnittliche Auslastung:**

Rechnerischer Wert, der die Inanspruchnahme der Schlafgelegenheiten in einem Berichtszeitraum ausdrückt. Die prozentuale Angabe wird ermittelt, indem die Zahl der Übernachtungen durch die so genannten „Bettentage“ geteilt wird. Letztere sind das Produkt aus angebotenen Schlafgelegenheiten und der Zahl der Tage, an denen die Betriebe im Berichtszeitraum tatsächlich geöffnet hatten.

Berechnung der durchschnittlichen Auslastung:

(Übernachtungen/angebotene Bettentage) x 100

**Gästezimmer:**

Als Gästezimmer gilt eine Einheit, die aus einem Raum oder einer Gruppe von Räumen besteht, die eine unteilbare Mieteinheit in einem Beherbergungsbetrieb bilden. Bei den Gästezimmern kann es sich um Einzel-, Doppel- oder Mehrbettzimmer handeln, je nachdem, ob sie zur dauerhaften Beherbergung von einer, zwei oder mehr Personen eingerichtet sind. Die Zahl der Gästezimmer wird einmal im Jahr zum Stichtag 31. Juli erhoben. Gezählt werden die an diesem Stichtag tatsächlich zur Verfügung stehenden Gästezimmer. Zimmer, die von Mitarbeitern des Betriebes genutzt werden, zählen nicht als Gästezimmer.

Ein Appartement ist eine spezielle Art von Gästezimmer. Es besteht aus einem oder mehreren Räumen mit Küche, separatem Bad und/oder Toilette.

**Herkunftsländer:**

Für die Zuordnung ist grundsätzlich der ständige Wohnsitz oder gewöhnliche Aufenthalt der Gäste maßgebend, nicht dagegen deren Staatsangehörigkeit bzw. Nationalität.

**Schlafgelegenheiten:**

Anzahl der Betten, die in einem Betrieb zur Beherbergung von Gästen zur Verfügung stehen. Doppelbetten zählen dabei als zwei Schlafgelegenheiten. Im Campingbereich wird gemäß einer Vorgabe der Europäischen Kommission ein Stellplatz mit vier Schlafgelegenheiten gleichgesetzt.

**Übernachtungen:**

Zahl der Übernachtungen von Gästen, die im Berichtszeitraum in einem Beherbergungsbetrieb ankamen oder seit dem vorherigen Berichtszeitraum dort noch anwesend waren.

## **Gliederungsmerkmale**

### **Betriebsarten:**

Die fachliche Gliederung der Beherbergungsbetriebe erfolgt auf Grundlage der „Klassifikation der Wirtschaftszweige, Ausgabe 2008“ (WZ 2008). Die Beherbergungsstatistik erstreckt sich auf den Wirtschaftszweig Beherbergung nach Abteilung 55 der WZ 2008, auf Vorsorge- und Rehabilitationskliniken sowie Schulungsheime.

Unterschieden werden

### Hotels, Gasthöfe, Pensionen (Hotellerie)

**Hotels:** Beherbergungsstätten, die allgemein zugänglich sind und in denen ein Restaurant – auch für Passanten – vorhanden ist. Außerdem stehen in der Regel weitere Einrichtungen oder Räume für unterschiedliche Zwecke (Konferenzen, Seminare, Sport, Freizeit, Erholung) zur Verfügung.

**Hotels garnis:** Beherbergungsstätten, die allgemein zugänglich sind und in denen als Mahlzeit höchstens ein Frühstück angeboten wird.

**Gasthöfe:** Beherbergungsstätten, die allgemein zugänglich sind und in denen, außer dem auch für Passanten zugänglichen Gastraum, in der Regel keine weiteren Aufenthaltsräume zur Verfügung stehen.

**Pensionen:** Beherbergungsstätten, die allgemein zugänglich sind und in denen Speisen und Getränke nur an Hausgäste abgegeben werden.

### Ferienunterkünfte und ähnliche Beherbergungsstätten

**Erholungs- und Ferienheime:** Beherbergungsstätten, die nur bestimmten Personenkreisen, z. B. Mitgliedern eines Vereins oder einer Organisation, Beschäftigten eines Unternehmens, Kindern, Müttern, Betreuten sozialer Einrichtungen zugänglich sind und in denen Speisen und Getränke nur an Hausgäste abgegeben werden.

**Ferienzentren:** Beherbergungsstätten, die allgemein zugänglich sind und dazu dienen, wahlweise unterschiedliche Wohn- und Aufenthaltsmöglichkeiten sowie gleichzeitig Freizeiteinrichtungen in Verbindung mit Einkaufsmöglichkeiten und persönlichen Dienstleistungen zum vorübergehenden Aufenthalt anbieten. Als Mindestausstattung gilt das Vorhandensein von Hotelunterkunft und anderen Wohngelegenheiten auch mit Kochgelegenheit, einer Gaststätte, von Einkaufsmöglichkeiten zur Deckung des täglichen Bedarfs und des Freizeitbedarfs sowie von Einrichtungen für persönliche Dienstleistungen, z. B. Massageeinrichtungen, Solarium, Sauna, Friseur und zur aktiven Freizeitgestaltung, wie z. B. Schwimmbad, Tennis-, Tischtennis-, Minigolf- oder Trimm-Dich-Anlagen.

Ferienhäuser, -wohnungen: Beherbergungsstätten, die allgemein zugänglich sind und in denen Speisen und Getränke nicht abgegeben werden, aber eine Kochgelegenheit vorhanden ist.

Jugendherbergen und Hütten: Beherbergungsstätten, die in der Regel eine einfache Ausstattung aufweisen und vorzugsweise Jugendlichen oder Angehörigen der sie tragenden Organisation, z. B. ein Wanderverein, zur Verfügung stehen. Speisen und Getränke werden nur an Hausgäste abgegeben.

Campingplätze: Abgegrenzte Gelände, die jedermann zum vorübergehenden Aufstellen von mitgebrachten Wohnwagen, Reise- bzw. Wohnmobilen oder Zelten zugänglich sind. Im Rahmen der Monatserhebung im Tourismus werden nur Campingplätze berücksichtigt, die Urlaubscamping anbieten, nicht aber so genannte Dauercampingplätze. Die Unterscheidung zwischen Urlaubs- und Dauercamping knüpft an die vertraglich vereinbarte Dauer der Campingplatzbenutzung an. Im Urlaubscamping wird der Stellplatz in der Regel für die Dauer von Tagen oder Wochen gemietet, im Dauercamping dagegen zumeist auf Monats- oder Jahresbasis.

#### Sonstige tourismusrelevante Unterkünfte

Vorsorge- und Rehabilitationskliniken: Beherbergungsbetriebe, die unter ärztlicher Leitung stehen und ausschließlich oder überwiegend Kurgästen zur Verfügung stehen. Als Kurgäste gelten Personen, die sich aufgrund einer ärztlichen Verordnung in der Klinik vorübergehend aufhalten. Das Ziel des Aufenthalts ist die Erhaltung oder Wiederherstellung der Gesundheit oder der Berufs- und Arbeitsfähigkeit sowie die Inanspruchnahme der allgemein angebotenen Kureinrichtungen außerhalb des Beherbergungsbetriebes.

Zu den Vorsorge- und Reha-Kliniken zählen auch Kinderheilstätten, Sanatorien, Kur- oder ähnliche Krankenhäuser (Fachabteilungen anderer Krankenhäuser).

Im Unterschied zur Krankenhausstatistik werden Vorsorge- und Reha-Kliniken in der Beherbergungsstatistik nur dann erfasst, wenn die dort untergebrachten Personen überwiegend in der Lage sind, während des vorübergehenden Aufenthalts die Klinik zu verlassen und die Tourismusangebote der Gemeinde in Anspruch zu nehmen.

Schulungsheime: Beherbergungsstätten mit einem Übernachtungsangebot die dazu dienen, Unterricht außerhalb des regulären Schul- und Hochschulsystems anzubieten und überwiegend der Erwachsenenbildung dienen.

#### **Gemeindegruppen:**

Zusammenfassung von Gemeinden oder Gemeindeteilen nach Art der staatlichen Anerkennung (z. B. als Mineral- und Moorbad, Luftkurort, Erholungsort), die aufgrund landesrechtlicher Vorschriften verliehen wurde. Gemeinden ohne Prädikat sind in der Gruppe „Sonstige Gemeinden“ enthalten.

**Reisegebiete:**

Gliederung nach nichtadministrativen Raumeinheiten, die in Zusammenarbeit mit dem zuständigen Ministerium des Landes erstellt wurde und sich im Wesentlichen an den Zuständigkeitsbereichen der regionalen Tourismusverbände und an naturräumlichen Gegebenheiten orientiert. Die aktuelle Zuordnung erfolgte im Juni 2009 rückwirkend zum 01.01.2009.

**Winterhalbjahr/Sommerhalbjahr:**

Das Sommerhalbjahr umfasst in der amtlichen Tourismusstatistik den Zeitraum von Mai bis Oktober. Entsprechend werden die Monate November bis April dem Winterhalbjahr zugeordnet.

**Allgemeine Hinweise**

Die Ergebnisse des jeweils laufenden Berichtsjahres sind **vorläufig**. Dabei werden Antwortausfälle meldepflichtiger Betriebe durch ein maschinelles Imputationsverfahren geschätzt. Durch Nach- und Korrekturmeldungen werden die Ergebnisse laufend rückwirkend aktualisiert. Mit Berichtsmontat Dezember sind alle Ergebnisse eines Berichtsjahres **endgültig**. Durch Rückkorrekturen kann die Summe der bereits veröffentlichten Monatsergebnisse vom aktuellen Ergebnis für den Jahresteil abweichen.

Ab 2014 erfolgte die Ausgliederung der Schullandheime und Schulungsheime aus der Betriebsart Erholungs- und Ferienheime und die Zuordnung zu den Betriebsarten Jugendherbergen und Hütten oder Schulungsheime.

Ab Berichtsmontat Januar 2026 werden die Betriebsarten nach der Wirtschaftszweigklassifikation WZ 2025 ausgewiesen. Es kann dadurch auf Ebene der Betriebsarten zu geringfügigen Einschränkungen in der zeitlichen Vergleichbarkeit kommen.

Die Erhebungsbögen zur vorliegenden Statistik sind in der PDF-Ausgabe dieses Berichtes enthalten.

**Zeichenerklärung**

- genau Null oder auf Null geändert
- 0 weniger als die Hälfte von 1 in der letzten besetzten Stelle, jedoch mehr als nichts
- / keine Angabe, da Zahlenwert nicht sicher genug
- . Zahlenwert unbekannt oder geheim zu halten
- () Aussagewert eingeschränkt, da der Zahlenwert statistisch relativ unsicher ist
- X Tabellenfach gesperrt, weil Aussage nicht sinnvoll
- ... Angabe fällt später an

**Zuordnung der kreisfreien Städte und Landkreise  
zu Reisegebieten im Land Sachsen-Anhalt**



**Ankünfte in den Beherbergungsbetrieben einschließlich Camping  
in Sachsen-Anhalt seit Februar 2023**

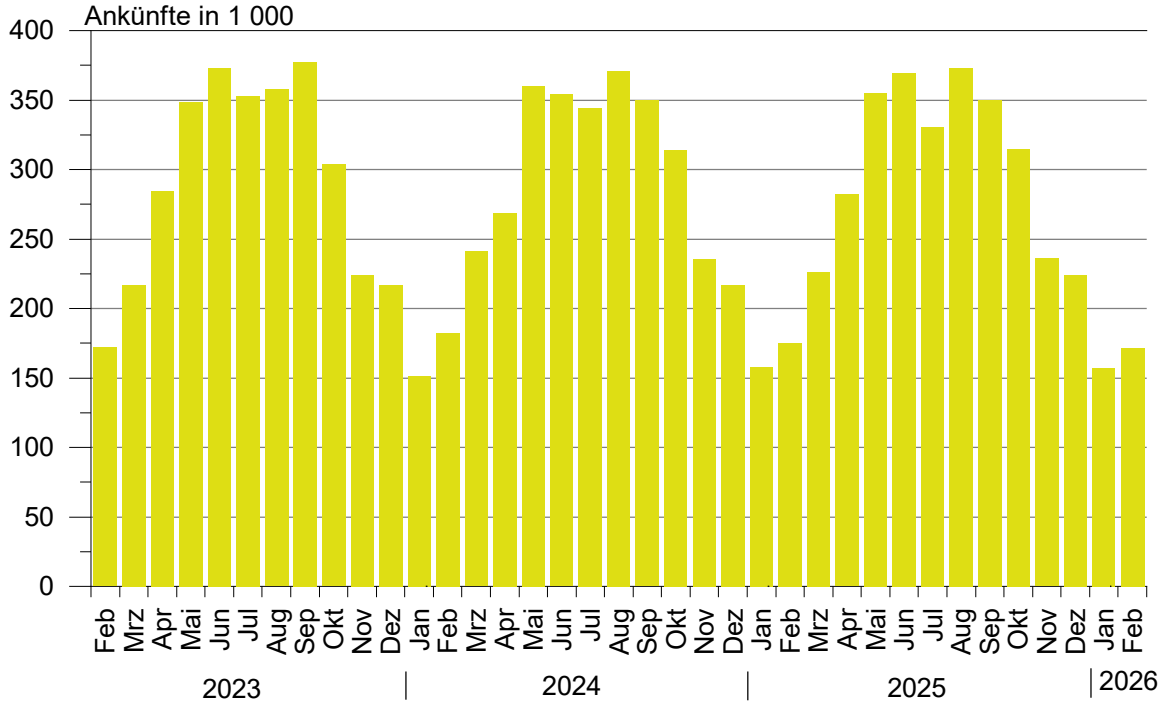

**Übernachtungen in den Beherbergungsbetrieben einschließlich Camping  
in Sachsen-Anhalt seit Februar 2023**

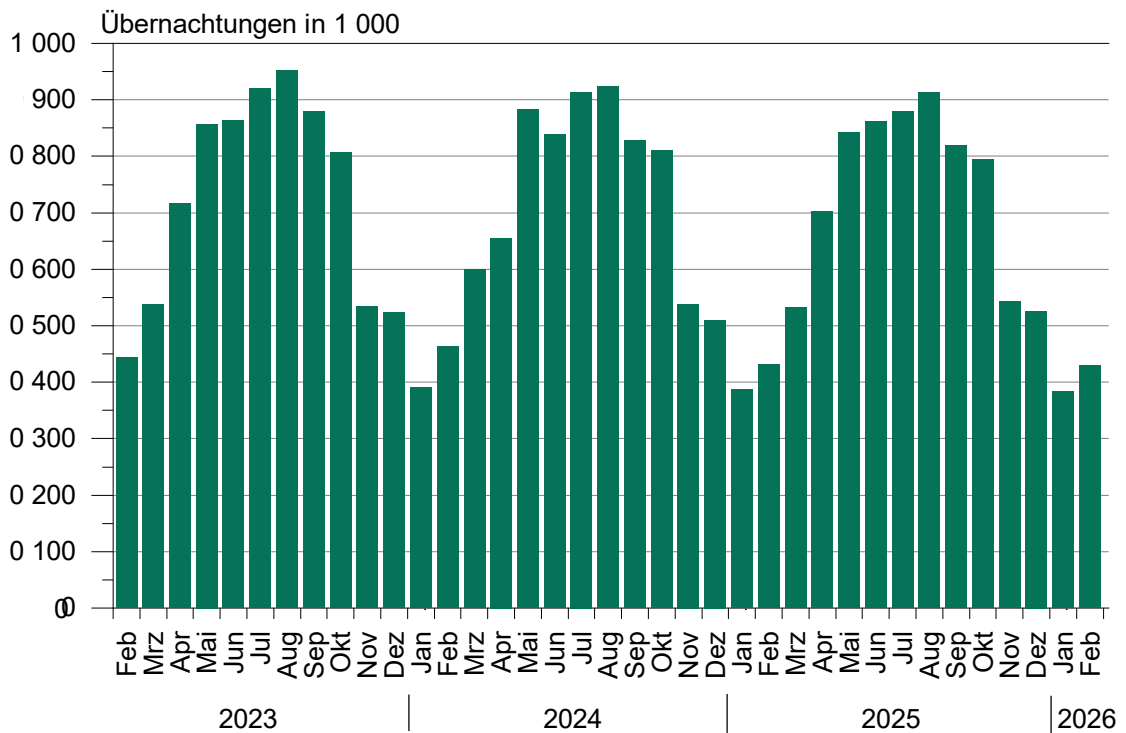

### Anteile der Betriebsarten an den Übernachtungen in Beherbergungsbetrieben des Landes Sachsen-Anhalt im Monat Februar 2026

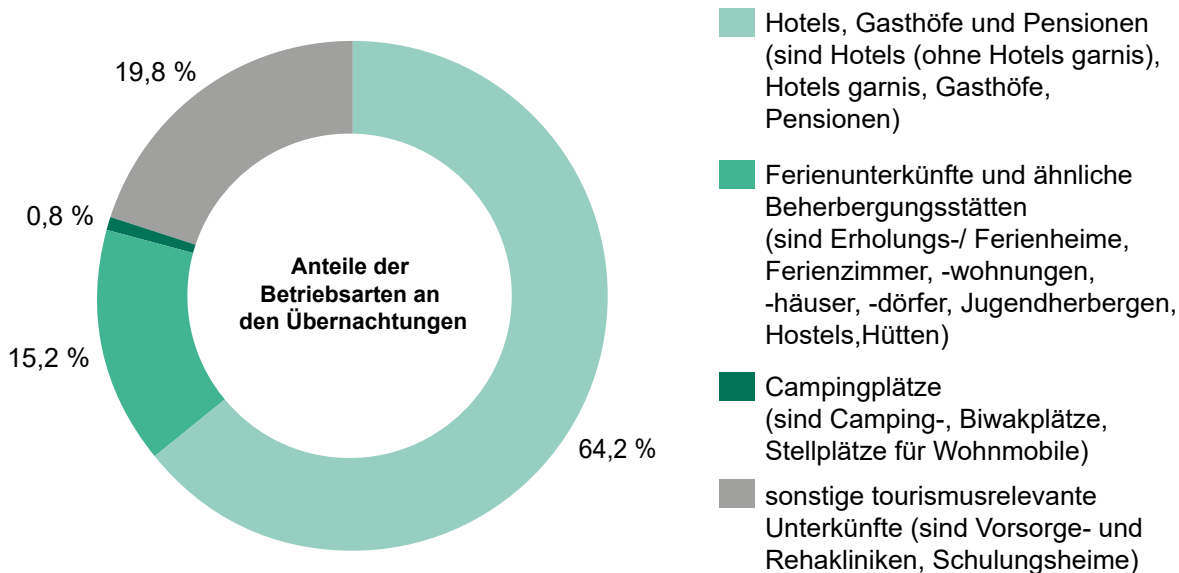

### Stellplätze und Übernachtungen auf Campingplätzen in Sachsen-Anhalt seit Februar 2023

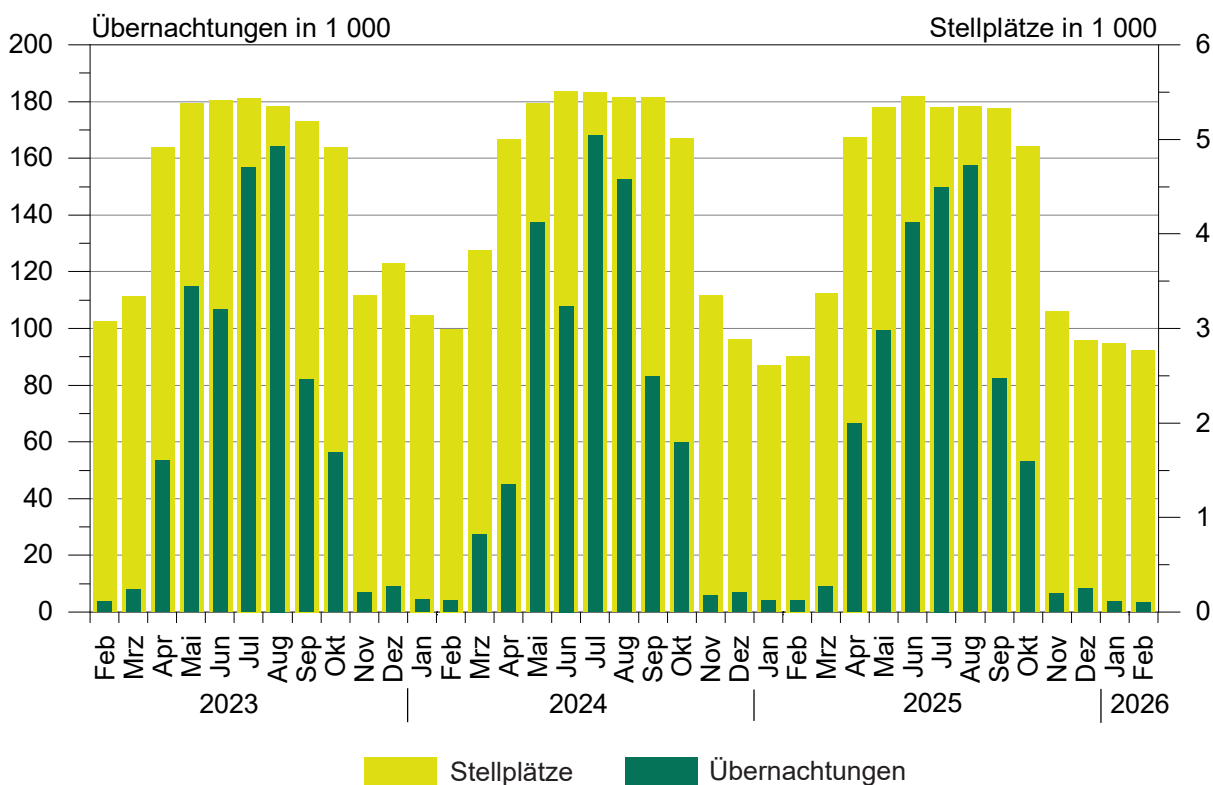

## 1. Ergebnisse der Beherbergungsstatistik (einschl. Camping) Sachsen-Anhalts 1993 bis 2026

Jahr* ----- Monat	Geöffnete Betriebe	Angebote Schlafgelegenheiten**	Durchschnittl. Auslastung der angebotenen Schlafgelegenheiten	Ankünfte	Übernachtungen	Durchschnittliche Aufenthaltsdauer
	Anzahl		%	Anzahl		Tage
	1993	534	32 120	31,0	1 278 448	3 638 874
1994	776	43 225	29,1	1 661 695	4 586 336	2,8
1995	958	53 332	27,4	1 911 555	5 330 109	2,8
1996	985	55 718	27,4	2 020 138	5 569 740	2,8
1997	1 015	57 253	25,5	2 058 754	5 329 486	2,6
1998	1 025	58 703	25,0	2 139 981	5 366 764	2,5
1999	1 037	60 052	25,9	2 242 429	5 671 655	2,5
2000	1 052	61 016	25,5	2 255 209	5 688 586	2,5
2001	1 074	60 505	26,2	2 302 249	5 789 726	2,5
2002	1 049	58 600	26,1	2 190 160	5 584 831	2,5
2003	1 046	60 220	25,8	2 240 456	5 666 885	2,5
2004	1 040	60 783	25,9	2 348 778	5 874 270	2,5
2005	1 031	60 939	26,5	2 419 692	6 009 339	2,5
2006	1 060	61 913	26,5	2 568 144	6 414 065	2,5
2007	1 070	61 829	26,9	2 584 914	6 562 556	2,5
2008	1 072	62 230	27,0	2 641 801	6 699 594	2,5
2009	1 082	62 433	27,2	2 684 856	6 743 135	2,5
2010	1 068	61 314	27,7	2 777 136	6 857 027	2,5
2011	1 064	61 260	28,7	2 885 685	7 069 738	2,4
2012	1 013	60 562	29,9	2 953 302	7 353 676	2,5
2013	1 007	60 155	29,5	2 885 235	7 130 846	2,5
2014	1 008	60 668	30,8	3 014 492	7 433 263	2,5
2015	1 012	60 169	31,0	3 143 256	7 608 823	2,4
2016	1 031	63 438	31,7	3 212 557	7 791 717	2,4
2017	1 024	63 092	32,4	3 383 962	8 135 118	2,4
2018	1 053	64 117	32,5	3 432 686	8 234 898	2,4
2019	1 062	66 141	33,1	3 603 700	8 645 180	2,4
2020	805	49 363	25,5	2 234 259	5 973 768	2,7
2021	984	64 980	25,2	2 125 347	5 815 720	2,7
2022	989	66 768	30,5	3 135 928	7 911 728	2,5
2023	1 000	68 128	32,0	3 358 493	8 357 082	2,5
2024	954	64 749	32,0	3 388 460	8 353 160	2,5
2025	942	64 613	31,6	3 394 975	8 232 822	2,4
Januar	938	63 501	20,0	157 459	387 781	2,5
Februar	938	63 727	24,3	174 967	432 020	2,5
März	958	67 120	25,8	226 258	531 542	2,3
April	1 030	75 141	31,5	282 215	703 285	2,5
Mai	1 045	76 968	35,4	355 103	842 634	2,4
Juni	1 053	77 742	37,0	369 445	861 711	2,3
Juli	1 050	77 328	36,8	330 905	878 397	2,7
August	1 041	76 560	38,5	373 460	912 195	2,4
September	1 044	76 457	35,8	350 347	819 911	2,3
Oktober	1 028	74 738	34,6	314 691	794 729	2,5
November	956	66 333	27,5	236 096	542 812	2,3
Dezember	942	64 613	26,5	224 029	525 805	2,3
2026	...	...	...	...	...	...
Januar	925	64 017	19,6	156 945	382 190	2,4
Februar	921	63 238	24,3	171 518	429 306	2,5
März	...	...	...	...	...	...
April	...	...	...	...	...	...
Mai	...	...	...	...	...	...
Juni	...	...	...	...	...	...
Juli	...	...	...	...	...	...
August	...	...	...	...	...	...
September	...	...	...	...	...	...
Oktober	...	...	...	...	...	...
November	...	...	...	...	...	...
Dezember	...	...	...	...	...	...

\*Betriebe und Schlafgelegenheiten jeweils Stand 31.12.

\*\*Doppelbetten zählen als 2 Schlafgelegenheiten. Für Camping wird 1 Stellplatz in 4 Schlafgelegenheiten umgerechnet.

## 2. Ergebnisse der Beherbergungsstatistik (ohne Camping) Sachsen-Anhalts 1993 bis 2026

Jahr* ----- Monat	Geöffnete Betriebe	Angebote Schlafgelegenheiten**	Durchschnittl. Auslastung der angebotenen Schlafgelegenheiten	Ankünfte	Übernachtungen	Durchschnittliche Aufenthaltsdauer
	Anzahl	Anzahl	%	Anzahl	Anzahl	Tage
1993	523	26 124	36,8	1 190 601	3 367 559	2,8
1994	761	36 497	34,6	1 566 937	4 277 803	2,7
1995	942	45 128	33,2	1 811 003	5 007 498	2,8
1996	962	46 414	31,3	1 932 154	5 285 103	2,7
1997	992	48 021	28,7	1 975 694	5 063 247	2,6
1998	1 001	49 311	28,3	2 058 299	5 117 997	2,5
1999	1 014	49 668	30,0	2 148 827	5 397 178	2,5
2000	1 029	50 468	29,5	2 172 719	5 440 659	2,5
2001	1 051	50 537	29,9	2 214 457	5 552 933	2,5
2002	1 028	49 376	29,0	2 109 187	5 364 807	2,5
2003	1 023	50 440	29,5	2 142 285	5 407 056	2,5
2004	1 016	50 443	30,2	2 256 199	5 632 471	2,5
2005	1 007	50 599	30,9	2 324 562	5 765 201	2,5
2006	1 036	52 157	32,7	2 473 256	6 175 243	2,5
2007	1 042	51 957	32,8	2 491 592	6 318 556	2,5
2008	1 045	52 698	33,1	2 536 496	6 437 309	2,5
2009	1 054	53 101	32,9	2 563 953	6 444 477	2,5
2010	1 043	52 434	33,6	2 672 362	6 584 600	2,5
2011	1 042	52 784	34,7	2 771 521	6 787 242	2,4
2012	990	52 006	36,2	2 836 567	7 051 100	2,5
2013	985	51 799	35,7	2 779 653	6 858 500	2,5
2014	984	52 272	36,8	2 886 023	7 116 419	2,5
2015	987	51 417	36,8	2 996 924	7 257 677	2,4
2016	1 003	53 058	38,1	3 065 503	7 413 880	2,4
2017	993	53 496	39,0	3 215 807	7 726 130	2,4
2018	1 020	54 533	38,7	3 244 687	7 771 295	2,4
2019	1 026	55 981	39,7	3 391 297	8 127 784	2,4
2020	780	41 483	29,2	2 002 407	5 332 804	2,7
2021	947	53 384	29,7	1 939 090	5 284 801	2,7
2022	945	53 364	36,7	2 901 012	7 233 339	2,5
2023	949	53 396	38,5	3 089 986	7 600 621	2,5
2024	916	53 221	38,3	3 115 010	7 551 029	2,4
2025	903	53 141	37,7	3 114 381	7 454 677	2,4
Januar	901	53 069	23,8	155 968	383 716	2,5
Februar	899	52 879	29,0	173 337	427 947	2,5
März	908	53 652	31,6	221 756	522 477	2,4
April	952	55 037	38,7	258 505	636 709	2,5
Mai	961	55 612	43,2	321 572	743 255	2,3
Juni	969	55 946	43,2	319 517	724 145	2,3
Juli	966	55 972	42,2	281 566	728 507	2,6
August	957	55 188	44,3	316 422	754 862	2,4
September	960	55 161	44,7	317 613	737 563	2,3
Oktober	952	55 034	43,6	295 117	741 664	2,5
November	913	53 617	33,6	233 035	536 293	2,3
Dezember	903	53 141	31,7	219 973	517 539	2,4
2026	...	...	...	...	...	...
Januar	886	52 657	23,5	155 611	378 406	2,4
Februar	883	52 170	29,2	170 021	425 838	2,5
März	...	...	...	...	...	...
April	...	...	...	...	...	...
Mai	...	...	...	...	...	...
Juni	...	...	...	...	...	...
Juli	...	...	...	...	...	...
August	...	...	...	...	...	...
September	...	...	...	...	...	...
Oktober	...	...	...	...	...	...
November	...	...	...	...	...	...
Dezember	...	...	...	...	...	...

\*Betriebe und Betten jeweils Stand 31.12.

\*\*Doppelbetten zählen als zwei Schlafgelegenheiten

**3. Beherbergungsbetriebe (einschl. Camping), Schlafgelegenheiten und Auslastung der Kapazitäten nach kreisfreien Städten und Landkreisen**

Land	Februar 2026							Jan. bis Februar 2026
	Betriebe			in den Betrieben angebotene Schlafgelegenheiten*				durch- schnitt- liche Aus- lastung
	ins- gesamt	darunter geöffnete		ins- gesamt	Verände- rung ge- genüber dem Vor- jahres- monat	durch- schnitt- liche Aus- lastung	nachrichtlich	
		zu- sammen	Verände- rung ge- genüber dem Vor- jahres- monat				maximales Angebot an Schlafge- legenheiten der letzten 13 Monate	
Anzahl		%	Anzahl	%	Anzahl		%	
Dessau-Roßlau, kreisfreie Stadt	27	26	-	1 976	0,9	22,9	2 034	20,7
Halle (Saale), kreisfreie Stadt	44	40	5,3	3 016	1,0	32,3	3 440	29,5
Magdeburg, Landeshauptstadt, kreisfreie Stadt	49	46	-2,1	5 577	-0,1	28,2	6 571	26,0
Altmarkkreis Salzwedel	52	42	-	2 462	-2,5	24,7	3 817	22,8
Anhalt-Bitterfeld, Landkreis	59	47	-9,6	3 363	-6,1	11,2	3 962	9,7
Börde, Landkreis	50	46	-4,2	4 240	-0,1	20,6	4 960	19,6
Burgenlandkreis	118	86	-4,4	4 868	11,3	25,0	7 264	22,3
Harz, Landkreis	330	277	0,4	18 898	2,2	26,9	22 702	23,7
Jerichower Land, Landkreis	46	36	-	1 944	-0,2	13,1	3 126	12,1
Mansfeld-Südharz, Landkreis	70	54	-3,6	3 164	-4,6	18,0	3 882	16,4
Saalekreis	64	56	-3,4	3 914	-7,3	18,4	4 489	16,7
Salzlandkreis	71	61	-1,6	3 332	0,3	29,1	4 246	26,8
Stendal, Landkreis	60	46	2,2	2 376	4,9	22,3	4 096	19,3
Wittenberg, Landkreis	80	58	-6,5	4 108	-16,5	28,1	6 877	25,4
<b>Sachsen-Anhalt insgesamt</b>	<b>1 120</b>	<b>921</b>	<b>-1,8</b>	<b>63 238</b>	<b>-0,8</b>	<b>24,3</b>	<b>81 466</b>	<b>21,8</b>

\*Doppelbetten zählen als 2 Schlafgelegenheiten. Für Camping wird 1 Stellplatz in 4 Schlafgelegenheiten umgerechnet.

**4. Ankünfte, Übernachtungen und Aufenthaltsdauer der Gäste in Beherbergungsbetrieben (einschl. Camping)  
nach kreisfreien Städten, Landkreisen und zusammengefassten Gästegruppen**

Land Kreisfreie Stadt/Landkreis  ----- Ständiger Wohnsitz der Gäste Deutschland/Ausland	Februar 2026					Januar bis Februar 2026				
	Ankünfte		Übernachtungen		durch- schn. Aufent- halts- dauer	Ankünfte		Übernachtungen		durch- schn. Aufent- halts- dauer
	insge- samt	Veränd. gegen- über Vorj.- monat	insge- samt	Veränd. gegen- über Vorj.- monat		insge- samt	Veränd. gegen- über Vorj.- zeitr.	insge- samt	Veränd. gegen- über Vorj.- zeitr.	
	Anzahl	%	Anzahl	%	Tage	Anzahl	%	Anzahl	%	Tage
Dessau-Roßlau, kreisfreie Stadt	7 256	9,8	12 672	20,0	1,7	14 754	15,7	23 733	18,6	1,6
Deutschland	5 976	1,5	10 611	12,5	1,8	12 560	10,5	20 148	13,1	1,6
Ausland	1 280	76,6	2 061	84,0	1,6	2 194	58,5	3 585	63,4	1,6
Halle (Saale), kreisfreie Stadt	16 911	0,7	27 293	3,1	1,6	32 390	4,2	51 834	3,9	1,6
Deutschland	15 578	2,3	24 811	4,6	1,6	29 814	6,3	46 935	5,0	1,6
Ausland	1 333	-15,1	2 482	-10,0	1,9	2 576	-14,8	4 899	-4,9	1,9
Magdeburg, Landeshauptstadt, kreisfreie Stadt	26 320	0,5	43 971	5,4	1,7	50 328	-0,4	84 205	2,4	1,7
Deutschland	23 877	0,4	38 774	4,5	1,6	45 812	0,7	74 511	2,3	1,6
Ausland	2 443	1,4	5 197	13,2	2,1	4 516	-10,0	9 694	2,9	2,1
Altmarkkreis Salzwedel	3 075	-8,2	16 993	7,8	5,5	6 038	-5,3	32 438	3,3	5,4
Deutschland	2 899	-11,5	15 506	-0,1	5,3	5 713	-7,4	29 911	-3,1	5,2
Ausland	176	134,7	1 487	494,8	8,4	325	58,5	2 527	363,7	7,8
Anhalt-Bitterfeld, Landkreis	5 554	-7,8	10 506	-9,3	1,9	9 804	-12,9	19 484	-15,3	2,0
Deutschland	5 032	-2,3	9 498	-6,5	1,9	8 745	-10,8	17 639	-13,8	2,0
Ausland	522	-40,3	1 008	-29,3	1,9	1 059	-26,9	1 845	-27,9	1,7
Börde, Landkreis	8 286	-2,3	24 463	-5,1	3,0	15 617	-0,3	48 848	-5,4	3,1
Deutschland	7 331	-2,7	22 882	-3,7	3,1	13 470	-1,1	45 315	-3,7	3,4
Ausland	955	1,1	1 581	-22,0	1,7	2 147	5,1	3 533	-22,4	1,6
Burgenlandkreis	9 685	-10,0	34 022	0,2	3,5	18 440	-7,4	63 937	-0,4	3,5
Deutschland	8 869	-10,2	32 318	1,7	3,6	16 984	-7,4	61 037	1,7	3,6
Ausland	816	-7,0	1 704	-21,2	2,1	1 456	-7,3	2 900	-30,6	2,0
Harz, Landkreis	51 058	-2,0	142 014	-2,7	2,8	97 899	-0,8	262 971	-1,8	2,7
Deutschland	49 461	-2,6	138 440	-3,0	2,8	95 121	-1,3	256 856	-2,1	2,7
Ausland	1 597	18,3	3 574	12,2	2,2	2 778	19,6	6 115	11,2	2,2
Jerichower Land, Landkreis	2 941	-16,5	7 136	-10,1	2,4	5 907	-16,8	13 711	-10,0	2,3
Deutschland	2 723	-16,4	6 485	-11,4	2,4	5 443	-16,8	12 166	-13,1	2,2
Ausland	218	-17,1	651	5,2	3,0	464	-16,8	1 545	24,9	3,3
Mansfeld-Südharz, Landkreis	7 202	-3,1	15 800	-4,5	2,2	14 035	-3,6	30 531	-3,5	2,2
Deutschland	6 996	-3,3	15 273	-4,9	2,2	13 622	-3,5	29 464	-3,6	2,2
Ausland	206	3,0	527	7,6	2,6	413	-6,8	1 067	-2,0	2,6
Saalekreis	11 098	1,2	20 168	-0,9	1,8	21 222	-0,9	38 086	-5,3	1,8
Deutschland	9 324	2,6	16 952	0,8	1,8	17 967	-0,7	32 088	-5,0	1,8
Ausland	1 774	-5,4	3 216	-8,9	1,8	3 255	-2,0	5 998	-6,8	1,8
Salzlandkreis	8 025	5,6	27 181	2,6	3,4	14 693	4,6	52 049	3,8	3,5
Deutschland	7 432	4,5	25 383	1,7	3,4	13 644	4,4	48 871	3,7	3,6
Ausland	593	21,3	1 798	17,7	3,0	1 049	6,7	3 178	5,9	3,0
Stendal, Landkreis	6 603	-0,4	14 861	0,3	2,3	12 559	-0,2	27 123	0,3	2,2
Deutschland	6 276	-0,9	13 047	-2,9	2,1	11 986	-0,4	23 920	-3,8	2,0
Ausland	327	10,1	1 814	31,6	5,5	573	5,1	3 203	47,7	5,6
Wittenberg, Landkreis	7 504	-11,6	32 226	-5,6	4,3	14 777	-10,3	62 546	-4,2	4,2
Deutschland	6 846	-10,8	30 328	-1,5	4,4	13 666	-9,2	59 179	-0,8	4,3
Ausland	658	-19,2	1 898	-42,8	2,9	1 111	-21,5	3 367	-40,3	3,0
<b>Sachsen-Anhalt insgesamt</b>	<b>171 518</b>	<b>-2,0</b>	<b>429 306</b>	<b>-0,6</b>	<b>2,5</b>	<b>328 463</b>	<b>-1,2</b>	<b>811 496</b>	<b>-1,0</b>	<b>2,5</b>
Deutschland	158 620	-2,2	400 308	-0,8	2,5	304 547	-1,2	758 040	-1,1	2,5
Ausland	12 898	1,0	28 998	2,2	2,2	23 916	-1,5	53 456	-0,4	2,2

**5. Ankünfte, Übernachtungen und Aufenthaltsdauer der Gäste in Beherbergungsbetrieben der Hotellerie (Hotels, Hotels garnis, Gasthöfe und Pensionen) nach kreisfreien Städten, Landkreisen und zusammengefassten Gästegruppen**

Land Kreisfreie Stadt/Landkreis  ----- Ständiger Wohnsitz der Gäste Deutschland/Ausland	Februar 2026					Januar bis Februar 2026				
	Ankünfte		Übernachtungen		durch- schn. Aufent- halts- dauer	Ankünfte		Übernachtungen		durch- schn. Aufent- halts- dauer
	insge- samt	Veränd. gegen- über Vorj.- monat	insge- samt	Veränd. gegen- über Vorj.- monat		insge- samt	Veränd. gegen- über Vorj.- zeitr.	insge- samt	Veränd. gegen- über Vorj.- zeitr.	
	Anzahl	%	Anzahl	%	Tage	Anzahl	%	Anzahl	%	Tage
Dessau-Roßlau, kreisfreie Stadt	6 596	7,2	10 476	14,8	1,6	13 496	12,2	19 944	12,7	1,5
Deutschland	5 398	-0,8	8 742	7,9	1,6	11 441	7,2	16 892	7,8	1,5
Ausland	1 198	68,0	1 734	69,5	1,4	2 055	51,3	3 052	50,3	1,5
Halle (Saale), kreisfreie Stadt	14 684	-3,5	21 277	-3,6	1,4	28 820	1,6	41 897	-0,7	1,5
Deutschland	13 427	-2,2	19 179	-3,0	1,4	26 421	3,6	37 913	0,4	1,4
Ausland	1 257	-15,3	2 098	-8,9	1,7	2 399	-16,6	3 984	-10,2	1,7
Magdeburg, Landeshauptstadt, kreisfreie Stadt	24 439	0,1	40 092	5,4	1,6	46 944	-0,1	77 257	3,9	1,6
Deutschland	22 072	-0,5	35 153	2,6	1,6	42 615	0,6	68 061	1,8	1,6
Ausland	2 367	6,5	4 939	30,8	2,1	4 329	-7,2	9 196	22,0	2,1
Altmarkkreis Salzwedel	2 232	-19,7	5 299	2,4	2,4	4 217	-15,9	9 763	2,5	2,3
Deutschland	2 060	-23,9	3 914	-20,5	1,9	3 906	-18,7	7 430	-17,2	1,9
Ausland	172	129,3	1 385	454,0	8,1	311	51,7	2 333	328,1	7,5
Anhalt-Bitterfeld, Landkreis	5 276	-7,3	9 840	-8,8	1,9	9 295	-12,7	18 219	-15,4	2,0
Deutschland	4 767	-1,2	8 924	-5,4	1,9	8 249	-10,5	16 466	-13,8	2,0
Ausland	509	-41,3	916	-32,8	1,8	1 046	-27,3	1 753	-28,2	1,7
Börde, Landkreis	7 128	-2,3	12 471	-6,8	1,7	13 805	0,6	24 190	-5,9	1,8
Deutschland	6 173	-3,2	10 976	-5,7	1,8	11 658	-0,5	20 799	-3,9	1,8
Ausland	955	4,5	1 495	-14,3	1,6	2 147	7,3	3 391	-16,9	1,6
Burgenlandkreis	6 843	-15,2	11 720	-16,9	1,7	13 290	-9,5	22 623	-11,9	1,7
Deutschland	6 056	-17,1	10 291	-20,6	1,7	11 900	-10,7	20 237	-14,2	1,7
Ausland	787	3,3	1 429	25,7	1,8	1 390	2,6	2 386	13,8	1,7
Harz, Landkreis	39 455	0,4	92 140	-0,9	2,3	75 669	1,4	171 346	0,5	2,3
Deutschland	37 956	-0,4	88 980	-1,6	2,3	73 068	0,7	165 965	-0,1	2,3
Ausland	1 499	24,7	3 160	23,2	2,1	2 601	27,3	5 381	22,2	2,1
Jerichower Land, Landkreis	2 622	-18,8	5 708	-17,6	2,2	5 367	-16,8	11 270	-14,6	2,1
Deutschland	2 432	-18,2	5 284	-16,3	2,2	4 962	-16,5	10 271	-15,4	2,1
Ausland	190	-26,4	424	-30,5	2,2	405	-20,1	999	-5,8	2,5
Mansfeld-Südharz, Landkreis	6 382	-2,0	12 900	-2,8	2,0	12 647	-2,2	25 773	-1,3	2,0
Deutschland	6 185	-2,1	12 408	-3,3	2,0	12 248	-2,1	24 762	-1,7	2,0
Ausland	197	1,0	492	10,8	2,5	399	-6,6	1 011	7,7	2,5
Saalekreis	10 957	2,2	19 860	0,3	1,8	20 946	-0,5	37 433	-4,7	1,8
Deutschland	9 199	3,9	16 685	2,5	1,8	17 718	-0,1	31 491	-4,1	1,8
Ausland	1 758	-5,8	3 175	-9,9	1,8	3 228	-2,4	5 942	-7,4	1,8
Salzlandkreis	7 209	8,3	14 208	15,1	2,0	13 158	6,5	26 859	13,3	2,0
Deutschland	6 625	6,9	12 777	12,4	1,9	12 138	6,1	24 414	12,2	2,0
Ausland	584	26,7	1 431	47,4	2,5	1 020	11,4	2 445	25,6	2,4
Stendal, Landkreis	4 802	0,4	8 761	-1,7	1,8	9 298	3,1	16 598	-1,2	1,8
Deutschland	4 584	1,2	8 152	0,6	1,8	8 908	4,2	15 692	1,1	1,8
Ausland	218	-13,8	609	-24,4	2,8	390	-17,2	906	-29,4	2,3
Wittenberg, Landkreis	5 806	-14,0	10 729	-15,1	1,8	11 161	-13,5	21 001	-14,4	1,9
Deutschland	5 295	-12,2	9 710	-6,5	1,8	10 254	-11,9	19 164	-6,8	1,9
Ausland	511	-28,8	1 019	-54,6	2,0	907	-28,0	1 837	-54,0	2,0
<b>Sachsen-Anhalt insgesamt</b>	<b>144 431</b>	<b>-2,1</b>	<b>275 481</b>	<b>-1,4</b>	<b>1,9</b>	<b>278 113</b>	<b>-1,0</b>	<b>524 173</b>	<b>-1,3</b>	<b>1,9</b>
Deutschland	132 229	-2,5	251 175	-2,2	1,9	255 486	-1,0	479 557	-1,7	1,9
Ausland	12 202	1,8	24 306	6,8	2,0	22 627	-0,9	44 616	3,3	2,0

**6. Beherbergungsbetriebe (einschl. Camping), Schlafgelegenheiten und Auslastung der Kapazitäten nach Reisegebieten und Betriebsarten**

Land	Februar 2026							Jan. bis Februar 2026
	Betriebe			in den Betrieben angebotene Schlafgelegenheiten*				durchschnittliche Auslastung
	Reisegebiet	darunter geöffnete		insgesamt	Veränderung gegenüber dem Vorjahresmonat	durchschnittliche Auslastung	nachrichtlich maximales Angebot an Schlafgelegenheiten der letzten 13 Monate	
		insgesamt	zusammen					
Betriebsart	Anzahl	%	Anzahl	%	Anzahl	%		
<b>Sachsen-Anhalt</b>								
<b>Betriebe insgesamt</b>	<b>1 120</b>	<b>921</b>	<b>-1,8</b>	<b>63 238</b>	<b>-0,8</b>	<b>24,3</b>	<b>81 466</b>	<b>21,8</b>
Hotels, Gasthöfe, Pensionen	761	658	-1,6	36 616	-0,7	26,9	40 553	24,4
Hotels (ohne Hotels garnis)	390	342	-1,7	27 005	-0,7	28,1	29 432	25,5
Hotels garnis	92	78	-4,9	4 486	-1,6	30,3	5 085	27,7
Gasthöfe	76	64	-4,5	1 426	-2,8	14,2	1 665	12,6
Pensionen	203	174	1,2	3 699	1,0	19,4	4 371	17,4
Ferienunterkünfte und ähnliche								
Beherbergungsstätten	245	199	-2,5	11 644	-3,5	20,0	14 591	16,5
Erholungs- und Ferienheime	14	13	-7,1	962	-8,8	24,6	1 026	20,6
Ferienzimmer, Ferienwohnungen, Ferienhäuser, Feriendörfer	168	136	1,5	6 797	-0,1	20,8	8 787	17,3
Jugendherbergen, Hostels, Hütten	63	50	-10,7	3 885	-7,7	17,5	4 778	14,0
Campingplätze	88	38	-2,6	11 068	2,0	1,1	22 352	1,1
Camping-, Biwakplätze	77	30	-23,1	10 008	-7,7	1,1	21 104	1,0
Stellplätze für Wohnmobile	11	8	-	1 060	-	1,7	1 248	1,9
Sonstige tourismusrelevante								
Unterkünfte	26	26	-	3 910	-0,7	77,7	3 970	72,6
Vorsorge- und Reha-Kliniken	14	14	-	3 315	-0,8	87,5	3 375	81,7
Schulungsheime	12	12	-	595	-	23,1	595	20,8
<b>Harz und Harzvorland</b>								
<b>Betriebe zusammen</b>	<b>400</b>	<b>331</b>	<b>-0,3</b>	<b>22 062</b>	<b>1,2</b>	<b>25,6</b>	<b>26 584</b>	<b>22,6</b>
Hotels, Gasthöfe, Pensionen	256	216	0,5	11 875	1,4	31,8	13 321	28,3
Hotels (ohne Hotels garnis)	143	125	-0,8	9 226	0,1	35,0	10 039	31,2
Hotels garnis	29	23	-	1 046	10,1	26,4	1 362	23,1
Gasthöfe	24	19	-5,0	421	-0,7	9,6	517	10,3
Pensionen	60	49	6,5	1 182	5,6	18,8	1 403	16,5
Ferienunterkünfte und ähnliche								
Beherbergungsstätten	119	97	-4,0	5 703	-5,3	21,7	7 129	18,3
Erholungs- und Ferienheime	7	7	16,7	405	-0,5	24,4	437	23,0
Ferienzimmer, Ferienwohnungen, Ferienhäuser, Feriendörfer	87	71	-1,4	3734	-2,9	21,4	4861	17,7
Jugendherbergen, Hostels, Hütten	25	19	-17,4	1 564	-11,8	21,7	1 831	18,6
Campingplätze	19	12	20,0	3 640	13,0	1,2	5 284	1,3
Camping-, Biwakplätze	15	8	-20,0	3 036	-5,7	1,2	4 648	1,3
Stellplätze für Wohnmobile	4	4	-	604	-	0,9	636	1,3
Sonstige tourismusrelevante								
Unterkünfte	6	6	-	844	-0,7	71,6	850	62,3
Vorsorge- und Reha-Kliniken	2	2	-	.	.	.	.	.
Schulungsheime	4	4	-	.	.	.	.	.

\*Doppelbetten zählen als 2 Schlafgelegenheiten. Für Camping wird 1 Stellplatz in 4 Schlafgelegenheiten umgerechnet.

**Noch 6. Beherbergungsbetriebe (einschl. Camping), Schlafgelegenheiten und Auslastung der Kapazitäten  
nach Reisegebieten und Betriebsarten**

Land  Reisegebiet -----  Betriebsart	Februar 2026							Jan. bis Februar 2026
	Betriebe			in den Betrieben angebotene Schlafgelegenheiten*				durch- schnitt- liche Aus- lastung
	ins- gesamt	darunter geöffnete		ins- gesamt	Verände- rung ge- genüber dem Vor- jahres- monat	durch- schnitt- liche Aus- lastung	nachrichtlich  maximales Angebot an Schlafge- legenheiten der letzten 13 Monate	
		zu- sammen	Verände- rung ge- genüber dem Vor- jahres- monat					
Anzahl		%	Anzahl	%	Anzahl	%		
	<b>Halle, Saale, Unstrut</b>							
Betriebe zusammen	226	182	-2,2	11 798	1,9	24,7	15 193	22,2
Hotels, Gasthöfe, Pensionen	164	138	-3,5	7 752	-2,8	24,4	8 803	22,5
Hotels (ohne Hotels garnis)	80	66	-5,7	5 207	-4,3	23,7	5 952	21,8
Hotels garnis	23	18	-10,0	1 489	-1,5	31,6	1 664	30,2
Gasthöfe	18	16	-	356	-0,3	12,5	399	10,5
Pensionen	43	38	2,7	700	5,4	19,8	788	17,4
Ferienunterkünfte und ähnliche Beherbergungsstätten	38	32	3,2	1 795	-5,3	22,4	2 189	17,4
Erholungs- und Ferienheime	2	2	-	.	.	.	.	.
Ferienzimmer, Ferienwoh- nungen, Ferienhäuser, Feriendörfer	23	19	11,8	792	7,0	26,5	865	22,3
Jugendherbergen, Hostels, Hütten	13	11	-8,3	.	.	.	.	.
Campingplätze	17	5	-	1 460	58,7	1,1	3 408	1,0
Camping-, Biwakplätze	14	3	-40,0	.	.	.	.	.
Stellplätze für Wohnmobile	3	2	-	.	.	.	.	.
Sonstige tourismusrelevante Unterkünfte	7	7	-	791	-	76,4	793	70,1
Vorsorge- und Reha-Kliniken	4	4	-	710	-	82,2	712	75,5
Schulungsheime	3	3	-	81	-	25,3	81	22,5
	<b>Anhalt-Wittenberg</b>							
Betriebe zusammen	166	131	-6,4	9 447	-9,7	21,0	12 873	18,9
Hotels, Gasthöfe, Pensionen	112	93	-6,1	5 118	-3,5	21,7	5 841	19,6
Hotels (ohne Hotels garnis)	53	46	-4,2	3 936	-0,8	22,6	4 362	20,1
Hotels garnis	14	12	-7,7	470	-15,6	22,0	531	20,9
Gasthöfe	11	8	-20,0	151	-21,8	12,2	212	11,3
Pensionen	34	27	-3,6	561	-3,6	18,0	736	17,8
Ferienunterkünfte und ähnliche Beherbergungsstätten	37	28	3,7	.	.	.	.	.
Erholungs- und Ferienheime	1	1	-	.	.	.	.	.
Ferienzimmer, Ferienwoh- nungen, Ferienhäuser, Feriendörfer	25	18	5,9	658	11,0	12,6	1020	11,1
Jugendherbergen, Hostels, Hütten	11	9	-	.	.	.	.	.
Campingplätze	14	7	-36,4	2 024	-31,5	0,8	4 168	0,8
Camping-, Biwakplätze	14	7	-36,4	2 024	-31,5	0,8	4 168	0,8
Stellplätze für Wohnmobile								
Sonstige tourismusrelevante Unterkünfte	3	3	-	.	.	.	.	.
Vorsorge- und Reha-Kliniken	2	2	-	.	.	.	.	.
Schulungsheime	1	1	-	.	.	.	.	.

\*Doppelbetten zählen als 2 Schlafgelegenheiten. Für Camping wird 1 Stellplatz in 4 Schlafgelegenheiten umgerechnet.

**Noch 6. Beherbergungsbetriebe (einschl. Camping), Schlafgelegenheiten und Auslastung der Kapazitäten  
nach Reisegebieten und Betriebsarten**

Land  Reisegebiet  -----  Betriebsart	Februar 2026							Jan. bis Februar 2026
	Betriebe			in den Betrieben angebotene Schlafgelegenheiten*				durch- schnitt- liche Aus- lastung
	ins- gesamt	darunter geöffnete		ins- gesamt	Verände- rung ge- genüber dem Vor- jahres- monat	durch- schnitt- liche Aus- lastung	nachrichtlich	
		zu- sammen	Verände- rung ge- genüber dem Vor- jahres- monat				maximales Angebot an Schlafge- legenheiten der letzten 13 Monate	
Anzahl	%		Anzahl	%		Anzahl	%	
	<b>Magdeburg, Elbe-Börde-Heide</b>							
Betriebe zusammen	216	189	-2,1	15 093	-	24,3	18 903	22,5
Hotels, Gasthöfe, Pensionen	156	146	-1,4	9 460	-0,1	27,4	9 770	25,2
Hotels (ohne Hotels garnis)	79	74	-1,3	7 160	0,6	26,8	7 325	24,9
Hotels garnis	20	19	-	1 278	-1,7	36,9	1 325	32,6
Gasthöfe	14	13	-	296	1,4	18,1	312	15,6
Pensionen	43	40	-2,4	726	-4,3	19,5	808	18,2
Ferienunterkünfte und ähnliche Beherbergungsstätten	29	24	-11,1	1 255	-12,4	17,8	1 499	13,1
Erholungs- und Ferienheime	3	2	-50,0	.	.	.	.	.
Ferienzimmer, Ferienwoh- nungen, Ferienhäuser, Feriendörfer	16	14	-	620	-10,0	22,4	727	16,2
Jugendherbergen, Hostels, Hütten	10	8	-11,1	.	.	.	.	.
Campingplätze	23	11	10,0	.	.	.	.	.
Camping-, Biwakplätze	22	10	-	.	.	.	.	.
Stellplätze für Wohnmobile	1	1	-	.	.	.	.	.
Sonstige tourismusrelevante Unterkünfte	8	8	-	.	.	.	.	.
Vorsorge- und Reha-Kliniken	4	4	-	862	-	86,5	894	86,2
Schulungsheime	4	4	-	.	.	.	.	.
	<b>Altmark</b>							
Betriebe zusammen	112	88	1,1	4 838	1,0	23,5	7 913	21,0
Hotels, Gasthöfe, Pensionen	73	65	1,6	2 411	-0,6	20,8	2 818	18,7
Hotels (ohne Hotels garnis)	35	31	6,9	1 476	2,4	20,7	1 754	19,2
Hotels garnis	6	6	-14,3	203	-16,1	18,3	203	18,4
Gasthöfe	9	8	-	202	0,5	21,9	225	17,7
Pensionen	23	20	-	530	-1,9	21,6	636	17,9
Ferienunterkünfte und ähnliche Beherbergungsstätten	22	18	-	1363	4,2	19,2	1707	16,0
Erholungs- und Ferienheime	1	1	-	.	.	.	.	.
Ferienzimmer, Ferienwoh- nungen, Ferienhäuser, Feriendörfer	17	14	-	.	.	.	.	.
Jugendherbergen, Hostels, Hütten	4	3	-	.	.	.	.	.
Campingplätze	15	3	-	.	.	.	.	.
Camping-, Biwakplätze	12	2	-33,3	.	.	.	.	.
Stellplätze für Wohnmobile	3	1	-	.	.	.	.	.
Sonstige tourismusrelevante Unterkünfte	2	2	-	.	.	.	.	.
Vorsorge- und Reha-Kliniken	2	2	-	.	.	.	.	.
Schulungsheime	-	-	-	-	-	-	-	-

\*Doppelbetten zählen als 2 Schlafgelegenheiten. Für Camping wird 1 Stellplatz in 4 Schlafgelegenheiten umgerechnet.

**7. Ankünfte, Übernachtungen und Aufenthaltsdauer der Gäste in Beherbergungsbetrieben (einschl. Camping)  
nach Reisegebieten, Betriebsarten und zusammengefassten Gästegruppen**

Land, Reisegebiet ----- Betriebsart ----- Ständiger Wohnsitz der Gäste Deutschland/Ausland	Februar 2026					Januar bis Februar 2026				
	Ankünfte		Übernachtungen		durch- schn. Aufent- halts- dauer	Ankünfte		Übernachtungen		durch- schn. Aufent- halts- dauer
	insge- samt	Veränd. gegen- über Vorj.- monat	insge- samt	Veränd. gegen- über Vorj.- monat		insge- samt	Veränd. gegen- über Vorj.- zeitr.	insge- samt	Veränd. gegen- über Vorj.- zeitr.	
	Anzahl	%	Anzahl	%	Tage	Anzahl	%	Anzahl	%	Tage
	<b>Sachsen-Anhalt</b>									
<b>Betriebe insgesamt</b>	<b>171 518</b>	<b>-2,0</b>	<b>429 306</b>	<b>-0,6</b>	<b>2,5</b>	<b>328 463</b>	<b>-1,2</b>	<b>811 496</b>	<b>-1,0</b>	<b>2,5</b>
Deutschland	158 620	-2,2	400 308	-0,8	2,5	304 547	-1,2	758 040	-1,1	2,5
Ausland	12 898	1,0	28 998	2,2	2,2	23 916	-1,5	53 456	-0,4	2,2
Hotels, Gasthöfe, Pensionen	144 431	-2,1	275 481	-1,4	1,9	278 113	-1,0	524 173	-1,3	1,9
Deutschland	132 229	-2,5	251 175	-2,2	1,9	255 486	-1,0	479 557	-1,7	1,9
Ausland	12 202	1,8	24 306	6,8	2,0	22 627	-0,9	44 616	3,3	2,0
Hotels (ohne Hotels garnis)	111 010	-1,2	211 866	-0,9	1,9	214 749	0,1	403 753	-0,8	1,9
Deutschland	101 375	-1,8	194 726	-1,3	1,9	196 975	-0,1	371 858	-1,0	1,9
Ausland	9 635	4,6	17 140	2,9	1,8	17 774	1,6	31 895	0,9	1,8
Hotels garnis	23 522	-2,6	38 035	-3,6	1,6	45 100	-1,2	72 920	-3,2	1,6
Deutschland	21 495	-2,3	34 309	-4,2	1,6	41 240	-0,3	66 120	-2,8	1,6
Ausland	2 027	-5,9	3 726	1,8	1,8	3 860	-9,4	6 800	-7,0	1,8
Gasthöfe	3 079	-10,3	5 581	-16,9	1,8	5 587	-14,4	10 126	-18,1	1,8
Deutschland	2 948	-10,8	5 238	-18,4	1,8	5 361	-14,4	9 540	-19,1	1,8
Ausland	131	3,1	343	17,9	2,6	226	-12,7	586	3,0	2,6
Pensionen	6 820	-10,2	19 999	2,6	2,9	12 677	-9,9	37 374	3,7	2,9
Deutschland	6 411	-9,7	16 902	-2,5	2,6	11 910	-10,1	32 039	-0,8	2,7
Ausland	409	-17,7	3 097	44,0	7,6	767	-6,9	5 335	43,1	7,0

**Noch 7. Ankünfte, Übernachtungen und Aufenthaltsdauer der Gäste in Beherbergungsbetrieben (einschl. Camping)  
nach Reisegebieten, Betriebsarten und zusammengefassten Gästegruppen**

Land, Reisegebiet ----- Betriebsart ----- Ständiger Wohnsitz der Gäste Deutschland/Ausland	Februar 2026					Januar bis Februar 2026				
	Ankünfte		Übernachtungen		durch- schn. Aufent- halts- dauer	Ankünfte		Übernachtungen		durch- schn. Aufent- halts- dauer
	insge- samt	Veränd. gegen- über Vorj.- monat	insge- samt	Veränd. gegen- über Vorj.- monat		insge- samt	Veränd. gegen- über Vorj.- zeitr.	insge- samt	Veränd. gegen- über Vorj.- zeitr.	
	Anzahl	%	Anzahl	%	Tage	Anzahl	%	Anzahl	%	Tage
<b>Sachsen-Anhalt</b>										
Ferienunterkünfte u. ähnliche Beherbergungsstätten	20 319	-3,5	65 280	-0,3	3,2	36 944	-4,6	113 748	-3,3	3,1
Deutschland	19 639	-3,3	60 697	1,3	3,1	35 686	-4,4	105 100	-2,1	2,9
Ausland	680	-8,7	4 583	-17,6	6,7	1 258	-10,3	8 648	-16,1	6,9
Erholungs- und Ferienheime	2 454	-14,5	6 638	-7,3	2,7	4 545	-9,6	11 695	-12,1	2,6
Deutschland	2 445	-14,7	6 618	-7,5	2,7	4 529	-9,1	11 638	-11,7	2,6
Ausland	9	200,0	20	150,0	2,2	16	-62,8	57	-58,1	3,6
Ferienzimmer, Ferienwoh- nungen, Ferienhäuser, Feriendörfer	11 521	-2,7	39 624	-1,4	3,4	21 099	-5,8	70 111	-3,0	3,3
Deutschland	10 949	-2,0	35 653	1,3	3,3	20 042	-5,6	62 583	-1,1	3,1
Ausland	572	-14,1	3 971	-20,8	6,9	1 057	-9,7	7 528	-16,8	7,1
Jugendherbergen, Hostels, Hütten	6 344	-	19 018	4,9	3,0	11 300	-	31 942	-0,4	2,8
Deutschland	6 245	-0,3	18 426	4,8	3,0	11 115	-	30 879	-0,1	2,8
Ausland	99	30,3	592	9,2	6,0	185	-1,6	1 063	-6,3	5,7
Campingplätze	1 497	-8,2	3 468	-14,9	2,3	2 831	-9,3	7 252	-10,9	2,6
Deutschland	1 481	-8,2	3 359	-16,7	2,3	2 800	-9,3	7 060	-11,9	2,5
Ausland	16	-	109	179,5	6,8	31	-8,8	192	56,1	6,2
Camping-, Biwakplätze	1 189	-27,1	2 976	-26,9	2,5	2 077	-33,5	6 085	-25,2	2,9
Deutschland	1 173	-27,3	2 867	-28,9	2,4	2 048	-33,7	5 895	-26,5	2,9
Ausland	16	-	109	179,5	6,8	29	-14,7	190	54,5	6,6
Stellplätze für Wohnmobile	308	-	492	-	1,6	754	-	1 167	-	1,5
Deutschland	308	-	492	-	1,6	752	-	1 165	-	1,5
Ausland	-	-	-	-	-	2	-	2	-	1,0
Sonstige tourismusrelevante Unterkünfte	5 271	11,9	85 077	2,6	16,1	10 575	8,0	166 323	1,9	15,7
Deutschland	5 271	12,2	85 077	2,6	16,1	10 575	8,2	166 323	2,0	15,7
Ausland	-	-100,0	-	-100,0	-	-	-100,0	-	-100,0	-
Vorsorge- u. Reha-Kliniken	3 678	5,1	81 225	1,9	22,1	7 494	1,6	159 165	1,3	21,2
Deutschland	3 678	5,1	81 225	1,9	22,1	7 494	1,6	159 165	1,3	21,2
Ausland	-	-	-	-	-	-	-	-	-	-
Schulungsheime	1 593	31,9	3 852	20,4	2,4	3 081	27,7	7 158	18,8	2,3
Deutschland	1 593	33,3	3 852	21,4	2,4	3 081	28,6	7 158	19,4	2,3
Ausland	-	-100,0	-	-100,0	-	-	-100,0	-	-100,0	-

**Noch 7. Ankünfte, Übernachtungen und Aufenthaltsdauer der Gäste in Beherbergungsbetrieben (einschl. Camping)  
nach Reisegebieten, Betriebsarten und zusammengefassten Gästegruppen**

Land, Reisegebiet ----- Betriebsart ----- Ständiger Wohnsitz der Gäste Deutschland/Ausland	Februar 2026					Januar bis Februar 2026				
	Ankünfte		Übernachtungen		durch- schn. Aufent- halts- dauer	Ankünfte		Übernachtungen		durch- schn. Aufent- halts- dauer
	insge- samt	Veränd. gegen- über Vorj.- monat	insge- samt	Veränd. gegen- über Vorj.- monat		insge- samt	Veränd. gegen- über Vorj.- zeitr.	insge- samt	Veränd. gegen- über Vorj.- zeitr.	
	Anzahl	%	Anzahl	%	Tage	Anzahl	%	Anzahl	%	Tage
	<b>Harz und Harzvorland</b>									
Betriebe zusammen	58 260	-2,2	157 814	-2,9	2,7	111 934	-1,2	293 502	-2,0	2,6
Deutschland	56 457	-2,7	153 713	-3,2	2,7	108 743	-1,6	286 320	-2,3	2,6
Ausland	1 803	16,3	4 101	11,6	2,3	3 191	15,4	7 182	9,0	2,3
Hotels, Gasthöfe, Pensionen	45 837	-	105 040	-1,1	2,3	88 316	0,9	197 119	0,3	2,2
Deutschland	44 141	-0,6	101 388	-1,8	2,3	85 316	0,3	190 727	-0,3	2,2
Ausland	1 696	21,4	3 652	21,4	2,2	3 000	21,4	6 392	19,7	2,1
Hotels (ohne Hotels garnis)	38 891	-0,1	90 109	-1,9	2,3	75 268	0,2	169 022	-1,0	2,2
Deutschland	37 514	-0,7	87 176	-2,4	2,3	72 833	-0,3	164 001	-1,4	2,3
Ausland	1 377	18,2	2 933	17,0	2,1	2 435	18,1	5 021	12,4	2,1
Hotels garnis	3 839	9,5	7 724	11,0	2,0	7 083	16,3	14 396	19,4	2,0
Deutschland	3 628	6,4	7 263	7,0	2,0	6 714	13,3	13 480	14,4	2,0
Ausland	211	119,8	461	164,9	2,2	369	122,3	916	238,0	2,5
Gasthöfe	597	-39,3	1 077	-48,4	1,8	1 220	-35,3	2 326	-38,8	1,9
Deutschland	587	-36,9	1 044	-47,4	1,8	1 202	-33,7	2 284	-37,6	1,9
Ausland	10	-81,1	33	-68,0	3,3	18	-75,3	42	-70,0	2,3
Pensionen	2 510	4,8	6 130	14,6	2,4	4 745	6,2	11 375	13,9	2,4
Deutschland	2 412	4,3	5 905	15,2	2,4	4 567	6,3	10 962	15,1	2,4
Ausland	98	18,1	225	0,4	2,3	178	4,7	413	-11,2	2,3



**Noch 7. Ankünfte, Übernachtungen und Aufenthaltsdauer der Gäste in Beherbergungsbetrieben (einschl. Camping)  
nach Reisegebieten, Betriebsarten und zusammengefassten Gästegruppen**

Land, Reisegebiet ----- Betriebsart ----- Ständiger Wohnsitz der Gäste Deutschland/Ausland	Februar 2026					Januar bis Februar 2026				
	Ankünfte		Übernachtungen		durch- schn. Aufent- halts- dauer	Ankünfte		Übernachtungen		durch- schn. Aufent- halts- dauer
	insge- samt	Veränd. gegen- über Vorj.- monat	insge- samt	Veränd. gegen- über Vorj.- monat		insge- samt	Veränd. gegen- über Vorj.- zeitr.	insge- samt	Veränd. gegen- über Vorj.- zeitr.	
	Anzahl	%	Anzahl	%	Tage	Anzahl	%	Anzahl	%	Tage
	<b>Halle, Saale, Unstrut</b>									
Betriebe zusammen	37 694	-2,1	81 483	0,9	2,2	72 052	-0,5	153 857	-0,3	2,1
Deutschland	33 771	-1,2	74 081	2,4	2,2	64 765	0,4	140 060	1,1	2,2
Ausland	3 923	-9,2	7 402	-12,4	1,9	7 287	-8,0	13 797	-12,5	1,9
Hotels, Gasthöfe, Pensionen	32 484	-4,5	52 857	-5,6	1,6	63 056	-1,6	101 953	-4,8	1,6
Deutschland	28 682	-4,1	46 155	-5,8	1,6	56 039	-0,9	89 641	-4,8	1,6
Ausland	3 802	-7,5	6 702	-3,7	1,8	7 017	-6,9	12 312	-4,9	1,8
Hotels (ohne Hotels garnis)	21 792	0,9	34 578	-1,6	1,6	42 425	3,4	66 777	-1,6	1,6
Deutschland	18 830	0,6	29 879	-2,1	1,6	37 072	4,3	58 103	-1,6	1,6
Ausland	2 962	3,1	4 699	2,0	1,6	5 353	-2,3	8 674	-1,9	1,6
Hotels garnis	8 528	-15,5	13 158	-16,9	1,5	16 674	-11,9	25 909	-14,5	1,6
Deutschland	7 803	-13,6	11 636	-16,6	1,5	15 243	-11,0	23 092	-14,5	1,5
Ausland	725	-31,2	1 522	-19,2	2,1	1 431	-20,0	2 817	-13,9	2,0
Gasthöfe	666	-10,8	1 244	-7,6	1,9	1 210	-10,5	2 191	-8,6	1,8
Deutschland	644	-11,3	1 213	-4,8	1,9	1 173	-10,7	2 135	-6,6	1,8
Ausland	22	4,8	31	-56,9	1,4	37	-2,6	56	-49,1	1,5
Pensionen	1 498	-5,1	3 877	6,0	2,6	2 747	-2,5	7 076	7,7	2,6
Deutschland	1 405	-0,7	3 427	5,1	2,4	2 551	-1,2	6 311	7,9	2,5
Ausland	93	-42,9	450	12,8	4,8	196	-16,9	765	6,0	3,9



**Noch 7. Ankünfte, Übernachtungen und Aufenthaltsdauer der Gäste in Beherbergungsbetrieben (einschl. Camping)  
nach Reisegebieten, Betriebsarten und zusammengefassten Gästegruppen**

Land, Reisegebiet ----- Betriebsart ----- Ständiger Wohnsitz der Gäste Deutschland/Ausland	Februar 2026					Januar bis Februar 2026				
	Ankünfte		Übernachtungen		durch- schn. Aufent- halts- dauer	Ankünfte		Übernachtungen		durch- schn. Aufent- halts- dauer
	insge- samt	Veränd. gegen- über Vorj.- monat	insge- samt	Veränd. gegen- über Vorj.- monat		insge- samt	Veränd. gegen- über Vorj.- zeitr.	insge- samt	Veränd. gegen- über Vorj.- zeitr.	
	Anzahl	%	Anzahl	%	Tage	Anzahl	%	Anzahl	%	Tage
	<b>Anhalt-Wittenberg</b>									
Betriebe zusammen	20 314	-3,8	55 404	-1,5	2,7	39 335	-2,8	105 763	-2,4	2,7
Deutschland	17 854	-4,6	50 437	0,1	2,8	34 971	-3,5	96 966	-1,0	2,8
Ausland	2 460	1,9	4 967	-15,3	2,0	4 364	2,7	8 797	-15,4	2,0
Hotels, Gasthöfe, Pensionen	17 678	-4,9	31 045	-4,6	1,8	33 952	-4,6	59 164	-7,2	1,7
Deutschland	15 460	-5,1	27 376	-2,0	1,8	29 944	-5,0	52 522	-5,0	1,8
Ausland	2 218	-3,5	3 669	-20,7	1,7	4 008	-1,2	6 642	-21,5	1,7
Hotels (ohne Hotels garnis)	14 875	-5,4	24 813	-4,7	1,7	28 402	-5,5	46 616	-8,6	1,6
Deutschland	12 980	-6,5	21 953	-2,5	1,7	25 014	-6,9	41 405	-7,3	1,7
Ausland	1 895	3,0	2 860	-18,6	1,5	3 388	5,4	5 211	-17,4	1,5
Hotels garnis	1 781	-8,8	2 895	-22,1	1,6	3 591	-2,5	5 774	-19,0	1,6
Deutschland	1 529	-5,4	2 516	-20,4	1,6	3 102	2,1	5 103	-15,4	1,6
Ausland	252	-25,0	379	-31,8	1,5	489	-24,3	671	-38,5	1,4
Gasthöfe	385	90,6	516	63,3	1,3	697	28,8	1 025	25,2	1,5
Deutschland	368	93,7	499	77,6	1,4	671	31,1	987	30,0	1,5
Ausland	17	41,7	17	-51,4	1,0	26	-10,3	38	-36,7	1,5
Pensionen	637	-11,2	2 821	13,6	4,4	1 262	-2,6	5 749	19,0	4,6
Deutschland	583	-3,8	2 408	23,0	4,1	1 157	2,7	5 027	31,2	4,3
Ausland	54	-51,4	413	-21,5	7,6	105	-37,9	722	-27,8	6,9



**Noch 7. Ankünfte, Übernachtungen und Aufenthaltsdauer der Gäste in Beherbergungsbetrieben (einschl. Camping)  
nach Reisegebieten, Betriebsarten und zusammengefassten Gästegruppen**

Land, Reisegebiet ----- Betriebsart ----- Ständiger Wohnsitz der Gäste Deutschland/Ausland	Februar 2026					Januar bis Februar 2026				
	Ankünfte		Übernachtungen		durch- schn. Aufent- halts- dauer	Ankünfte		Übernachtungen		durch- schn. Aufent- halts- dauer
	insge- samt	Veränd. gegen- über Vorj.- monat	insge- samt	Veränd. gegen- über Vorj.- monat		insge- samt	Veränd. gegen- über Vorj.- zeitr.	insge- samt	Veränd. gegen- über Vorj.- zeitr.	
	Anzahl	%	Anzahl	%	Tage	Anzahl	%	Anzahl	%	Tage
	<b>Magdeburg, Elbe-Börde-Heide</b>									
Betriebe zusammen	45 572	-0,5	102 751	0,8	2,3	86 545	-0,9	198 813	-0,2	2,3
Deutschland	41 363	-0,8	93 524	0,4	2,3	78 369	-0,4	180 863	-0,1	2,3
Ausland	4 209	2,5	9 227	5,3	2,2	8 176	-5,0	17 950	-1,5	2,2
Hotels, Gasthöfe, Pensionen	41 398	-0,5	72 479	2,5	1,8	79 274	-0,3	139 576	1,9	1,8
Deutschland	37 302	-1,2	64 190	1,0	1,7	71 373	-0,1	123 545	1,0	1,7
Ausland	4 096	6,3	8 289	16,7	2,0	7 901	-2,3	16 031	9,6	2,0
Hotels (ohne Hotels garnis)	30 574	-1,4	53 793	3,6	1,8	59 225	0,9	104 679	4,4	1,8
Deutschland	27 375	-1,9	47 541	2,5	1,7	53 018	1,1	92 426	3,5	1,7
Ausland	3 199	2,4	6 252	12,5	2,0	6 207	-1,0	12 253	11,4	2,0
Hotels garnis	8 759	9,7	13 219	10,0	1,5	16 426	3,8	24 634	2,3	1,5
Deutschland	7 953	8,1	11 919	8,1	1,5	14 915	4,8	22 348	3,9	1,5
Ausland	806	27,9	1 300	31,8	1,6	1 511	-5,1	2 286	-11,1	1,5
Gasthöfe	721	1,0	1 503	-5,9	2,1	1 278	-10,9	2 701	-11,8	2,1
Deutschland	693	0,4	1 339	-13,4	1,9	1 204	-11,6	2 368	-18,8	2,0
Ausland	28	16,7	164	228,0	5,9	74	2,8	333	131,3	4,5
Pensionen	1 344	-28,3	3 964	-22,7	2,9	2 345	-34,6	7 562	-21,2	3,2
Deutschland	1 281	-28,8	3 391	-26,6	2,6	2 236	-34,9	6 403	-26,3	2,9
Ausland	63	-17,1	573	12,6	9,1	109	-28,3	1 159	27,6	10,6

**Noch 7. Ankünfte, Übernachtungen und Aufenthaltsdauer der Gäste in Beherbergungsbetrieben (einschl. Camping)  
nach Reisegebieten, Betriebsarten und zusammengefassten Gästegruppen**

Land, Reisegebiet ----- Betriebsart ----- Ständiger Wohnsitz der Gäste Deutschland/Ausland	Februar 2026					Januar bis Februar 2026				
	Ankünfte		Übernachtungen		durch- schn. Aufent- halts- dauer	Ankünfte		Übernachtungen		durch- schn. Aufent- halts- dauer
	insge- samt	Veränd. gegen- über Vorj.- monat	insge- samt	Veränd. gegen- über Vorj.- monat		insge- samt	Veränd. gegen- über Vorj.- zeitr.	insge- samt	Veränd. gegen- über Vorj.- zeitr.	
	Anzahl	%	Anzahl	%	Tage	Anzahl	%	Anzahl	%	Tage
<b>Magdeburg, Elbe-Börde-Heide</b>										
Ferienunterkünfte u. ähnliche Beherbergungsstätten	2 116	-5,1	6 272	-3,8	3,0	3 360	-14,5	9 680	-21,0	2,9
Deutschland	2 007	0,4	5 392	10,0	2,7	3 093	-10,3	7 875	-9,7	2,5
Ausland	109	-52,6	880	-45,5	8,1	267	-44,8	1 805	-48,9	6,8
Erholungs- und Ferienheime	142	9,2	555	-3,3	3,9	259	-35,7	1 062	-22,0	4,1
Deutschland	138	7,8	550	-3,2	4,0	251	-31,2	1 037	-16,2	4,1
Ausland	4	100,0	5	-16,7	1,3	8	-78,9	25	-79,8	3,1
Ferienzimmer, Ferienwoh- nungen, Ferienhäuser, Feriendörfer	1 128	-9,7	3 886	-9,2	3,4	1 846	-18,2	5 924	-26,8	3,2
Deutschland	1 029	-2,6	3 137	9,4	3,0	1 618	-13,3	4 377	-12,9	2,7
Ausland	99	-48,4	749	-47,1	7,6	228	-41,7	1 547	-49,6	6,8
Jugendherbergen, Hostels, Hütten	846	-0,5	1 831	10,1	2,2	1 255	-1,2	2 694	-3,7	2,1
Deutschland	840	3,2	1 705	16,1	2,0	1 224	0,7	2 461	0,1	2,0
Ausland	6	-83,3	126	-35,4	21,0	31	-43,6	233	-31,1	7,5
Campingplätze	434	-11,4	1 128	-2,1	2,6	812	-13,0	2 237	2,4	2,8
Deutschland	430	-10,6	1 070	-5,4	2,5	804	-12,4	2 123	-1,6	2,6
Ausland	4	-55,6	58	176,2	14,5	8	-46,7	114	322,2	14,3
Camping-, Biwakplätze	265	-45,9	822	-28,6	3,1	472	-49,4	1 653	-24,3	3,5
Deutschland	261	-45,7	764	-32,4	2,9	464	-49,5	1 539	-28,7	3,3
Ausland	4	-55,6	58	176,2	14,5	8	-46,7	114	322,2	14,3
Stellplätze für Wohnmobile	169	-	306	-	1,8	340	-	584	-	1,7
Deutschland	169	-	306	-	1,8	340	-	584	-	1,7
Ausland	-	-	-	-	-	-	-	-	-	-
Sonstige tourismusrelevante Unterkünfte	1 624	10,0	22 872	-3,0	14,1	3 099	6,3	47 320	-1,0	15,3
Deutschland	1 624	11,0	22 872	-2,9	14,1	3 099	7,0	47 320	-0,9	15,3
Ausland	-	-100,0	-	-100,0	-	-	-100,0	-	-100,0	-
Vorsorge- u. Reha-Kliniken	803	-6,2	20 889	-5,0	26,0	1 667	-3,3	43 838	-2,2	26,3
Deutschland	803	-6,2	20 889	-5,0	26,0	1 667	-3,3	43 838	-2,2	26,3
Ausland	-	-	-	-	-	-	-	-	-	-
Schulungsheime	821	32,4	1 983	24,2	2,4	1 432	20,3	3 482	17,6	2,4
Deutschland	821	35,3	1 983	26,3	2,4	1 432	22,1	3 482	19,0	2,4
Ausland	-	-100,0	-	-100,0	-	-	-100,0	-	-100,0	-

**Noch 7. Ankünfte, Übernachtungen und Aufenthaltsdauer der Gäste in Beherbergungsbetrieben (einschl. Camping)  
nach Reisegebieten, Betriebsarten und zusammengefassten Gästegruppen**

Land, Reisegebiet ----- Betriebsart ----- Ständiger Wohnsitz der Gäste Deutschland/Ausland	Februar 2026					Januar bis Februar 2026				
	Ankünfte		Übernachtungen		durch- schn. Aufent- halts- dauer	Ankünfte		Übernachtungen		durch- schn. Aufent- halts- dauer
	insge- samt	Veränd. gegen- über Vorj.- monat	insge- samt	Veränd. gegen- über Vorj.- monat		insge- samt	Veränd. gegen- über Vorj.- zeitr.	insge- samt	Veränd. gegen- über Vorj.- zeitr.	
	Anzahl	%	Anzahl	%	Tage	Anzahl	%	Anzahl	%	Tage
	<b>Altmark</b>									
Betriebe zusammen	9 678	-3,0	31 854	4,1	3,3	18 597	-1,9	59 561	1,9	3,2
Deutschland	9 175	-4,5	28 553	-1,4	3,1	17 699	-2,8	53 831	-3,4	3,0
Ausland	503	35,2	3 301	102,8	6,6	898	19,7	5 730	111,1	6,4
Hotels, Gasthöfe, Pensionen	7 034	-7,0	14 060	-0,2	2,0	13 515	-3,7	26 361	0,1	2,0
Deutschland	6 644	-8,2	12 066	-7,4	1,8	12 814	-4,1	23 122	-5,6	1,8
Ausland	390	18,9	1 994	88,8	5,1	701	3,7	3 239	77,2	4,6
Hotels (ohne Hotels garnis)	4 878	-4,9	8 573	-3,8	1,8	9 429	-2,8	16 659	-3,1	1,8
Deutschland	4 676	-5,0	8 177	-3,1	1,7	9 038	-2,2	15 923	-1,8	1,8
Ausland	202	-3,3	396	-16,3	2,0	391	-15,6	736	-24,7	1,9
Hotels garnis	615	-0,2	1 039	10,2	1,7	1 326	19,0	2 207	22,9	1,7
Deutschland	582	0,7	975	10,4	1,7	1 266	21,1	2 097	23,8	1,7
Ausland	33	-13,2	64	6,7	1,9	60	-13,0	110	7,8	1,8
Gasthöfe	710	-9,7	1 241	-9,2	1,7	1 182	-9,8	1 883	-17,3	1,6
Deutschland	656	-14,7	1 143	-14,4	1,7	1 111	-12,0	1 766	-18,3	1,6
Ausland	54	217,6	98	216,1	1,8	71	51,1	117	1,7	1,6
Pensionen	831	-19,5	3 207	11,9	3,9	1 578	-17,3	5 612	11,0	3,6
Deutschland	730	-24,6	1 771	-25,4	2,4	1 399	-22,8	3 336	-24,6	2,4
Ausland	101	57,8	1 436	191,9	14,2	179	84,5	2 276	259,0	12,7



**8. Ankünfte, Übernachtungen und Aufenthaltsdauer der Gäste in Beherbergungsbetrieben (einschl. Camping)  
nach Reisegebieten und Herkunftsländern**

Land Reisegebiet ----- Herkunftsland	Februar 2026					Januar bis Februar 2026				
	Ankünfte		Übernachtungen		durch- schn. Aufent- halts- dauer	Ankünfte		Übernachtungen		durch- schn. Aufent- halts- dauer
	insge- samt	Veränd. gegen- über Vorj.- monat	insge- samt	Veränd. gegen- über Vorj.- monat		insge- samt	Veränd. gegen- über Vorj.- zeitr.	insge- samt	Veränd. gegen- über Vorj.- zeitr.	
	Anzahl	%	Anzahl	%	Tage	Anzahl	%	Anzahl	%	Tage
	<b>Sachsen-Anhalt</b>									
<b>Insgesamt</b>	<b>171 518</b>	<b>-2,0</b>	<b>429 306</b>	<b>-0,6</b>	<b>2,5</b>	<b>328 463</b>	<b>-1,2</b>	<b>811 496</b>	<b>-1,0</b>	<b>2,5</b>
Deutschland	158 620	-2,2	400 308	-0,8	2,5	304 547	-1,2	758 040	-1,1	2,5
Ausland	12 898	1,0	28 998	2,2	2,2	23 916	-1,5	53 456	-0,4	2,2
Europa	11 549	2,0	26 609	2,7	2,3	21 283	-0,3	47 903	-1,6	2,3
Belgien	273	22,4	607	38,9	2,2	607	14,5	1 165	15,2	1,9
Bulgarien	81	39,7	181	-10,0	2,2	134	-5,0	260	-29,9	1,9
Dänemark	1 236	-11,8	1 949	-7,3	1,6	2 086	-7,7	3 355	-5,0	1,6
Estland	21	-8,7	43	34,4	2,0	40	-13,0	80	31,1	2,0
Finnland	106	26,2	361	64,8	3,4	204	45,7	625	73,1	3,1
Frankreich	410	33,1	712	6,6	1,7	639	11,1	1 199	3,6	1,9
Griechenland	38	52,0	59	9,3	1,6	81	44,6	153	31,9	1,9
Irland	170	220,8	425	466,7	2,5	275	248,1	618	364,7	2,2
Island	2	-	3	-	1,5	11	X	34	X	3,1
Italien	442	1,6	852	-15,9	1,9	904	1,9	1 603	-10,6	1,8
Kroatien	59	11,3	323	32,4	5,5	96	-	453	34,8	4,7
Lettland	63	117,2	664	458,0	10,5	111	33,7	1 398	544,2	12,6
Litauen	96	47,7	265	147,7	2,8	206	48,2	402	47,3	2,0
Luxemburg	44	22,2	97	79,6	2,2	75	13,6	140	41,4	1,9
Malta	1	-	1	-	1,0	2	-33,3	6	-25,0	3,0
Niederlande	1 673	1,1	3 026	-2,5	1,8	2 919	-4,8	5 137	-7,7	1,8
Norwegen	100	17,6	204	24,4	2,0	185	24,2	402	63,4	2,2
Österreich	665	-7,6	1 373	-0,9	2,1	1 302	-1,0	2 639	-0,9	2,0
Polen	2 016	-17,5	6 016	-23,6	3,0	4 281	-8,6	12 044	-16,5	2,8
Portugal	25	-45,7	30	-95,1	1,2	48	-51,0	219	-81,1	4,6
Rumänien	267	63,8	1 246	138,7	4,7	482	35,8	1 975	54,5	4,1
Russische Föderation	35	133,3	63	200,0	1,8	84	47,4	131	63,8	1,6
Schweden	523	4,2	871	28,1	1,7	805	8,2	1 306	22,7	1,6
Schweiz	517	-3,9	1 069	1,2	2,1	992	-3,2	2 111	5,0	2,1
Slowakei	168	-17,2	775	-2,5	4,6	314	-12,0	1 295	-18,4	4,1
Slowenien	71	12,7	221	0,9	3,1	111	-	391	-11,5	3,5
Spanien	213	32,3	407	5,7	1,9	333	14,4	679	-4,6	2,0
Tschechische Republik	398	-7,2	782	-17,0	2,0	766	-4,4	1 511	-23,3	2,0
Türkei	106	82,8	200	124,7	1,9	169	55,0	395	68,1	2,3
Ukraine	219	19,7	297	6,1	1,4	417	-25,8	594	-35,7	1,4
Ungarn	132	-12,0	296	-12,9	2,2	246	-4,3	559	-21,3	2,3
Vereinigtes Königreich	501	1,0	1 068	40,9	2,1	917	-0,2	1 904	21,5	2,1
Zypern	8	-11,1	18	38,5	2,3	16	-11,1	38	52,0	2,4
Sonstige europäische Länder	870	42,9	2 105	56,0	2,4	1 425	6,9	3 082	20,5	2,2

**Noch 8. Ankünfte, Übernachtungen und Aufenthaltsdauer der Gäste in Beherbergungsbetrieben (einschl. Camping)  
nach Reisegebieten und Herkunftsländern**

Land Reisegebiet ----- Herkunftsland	Februar 2026					Januar bis Februar 2026				
	Ankünfte		Übernachtungen		durch- schn. Aufent- halts- dauer	Ankünfte		Übernachtungen		durch- schn. Aufent- halts- dauer
	insge- samt	Veränd. gegen- über Vorj.- monat	insge- samt	Veränd. gegen- über Vorj.- monat		insge- samt	Veränd. gegen- über Vorj.- zeitr.	insge- samt	Veränd. gegen- über Vorj.- zeitr.	
	Anzahl	%	Anzahl	%	Tage	Anzahl	%	Anzahl	%	Tage
	<b>Sachsen-Anhalt</b>									
Afrika	63	-6,0	108	-12,2	1,7	115	-23,3	199	-26,3	1,7
Südafrika	3	50,0	7	133,3	2,3	12	300,0	21	162,5	1,8
Sonstige afrikanische Länder	60	-7,7	101	-15,8	1,7	103	-29,9	178	-32,1	1,7
Asien	339	-34,4	653	-24,9	1,9	864	0,6	1 878	28,5	2,2
Arabische Golfstaaten	22	-52,2	64	-	2,9	80	9,6	170	33,9	2,1
China (einschl. Hongkong)	88	12,8	197	34,0	2,2	248	98,4	665	196,9	2,7
Indien	27	28,6	38	-54,2	1,4	47	30,6	101	-32,2	2,1
Israel	23	35,3	46	12,2	2,0	53	32,5	109	29,8	2,1
Japan	33	-32,7	43	-35,8	1,3	62	-21,5	101	-17,9	1,6
Korea, Republik	34	-67,3	41	-79,9	1,2	77	-40,8	194	-23,6	2,5
Taiwan	9	-43,8	23	27,8	2,6	13	-43,5	29	3,6	2,2
Sonstige asiatische Länder	103	-44,6	201	-18,0	2,0	284	-19,5	509	7,8	1,8
Amerika	365	-15,7	797	-3,6	2,2	773	-16,1	2 175	19,2	2,8
Kanada	25	38,9	69	-5,5	2,8	53	-11,7	151	1,3	2,8
Vereinigte Staaten	246	-25,7	544	-9,2	2,2	565	-13,6	1 703	26,9	3,0
Sonstige nordamerik. Länder	9	200,0	12	71,4	1,3	12	200,0	15	66,7	1,3
Mittelamerika/Karibik	33	-2,9	48	-12,7	1,5	42	-60,4	60	-62,0	1,4
Brasilien	20	-28,6	54	25,6	2,7	56	9,8	147	81,5	2,6
Sonstige südamerik. Länder	32	68,4	70	40,0	2,2	45	-2,2	99	16,5	2,2
Australien, Ozeanien	28	-42,9	75	15,4	2,7	79	-6,0	158	31,7	2,0
Australien	23	-50,0	55	-11,3	2,4	71	-	134	32,7	1,9
Neuseeland, Ozeanien	5	66,7	20	566,7	4,0	8	-38,5	24	26,3	3,0
Ohne Angaben	554	47,3	756	28,4	1,4	802	-12,9	1 143	-13,0	1,4

**Noch 8. Ankünfte, Übernachtungen und Aufenthaltsdauer der Gäste in Beherbergungsbetrieben (einschl. Camping)  
nach Reisegebieten und Herkunftsländern**

Land Reisegebiet ----- Herkunftsland	Februar 2026					Januar bis Februar 2026				
	Ankünfte		Übernachtungen		durch- schn. Aufent- halts- dauer	Ankünfte		Übernachtungen		durch- schn. Aufent- halts- dauer
	insge- samt	Veränd. gegen- über Vorj.- monat	insge- samt	Veränd. gegen- über Vorj.- monat		insge- samt	Veränd. gegen- über Vorj.- zeitr.	insge- samt	Veränd. gegen- über Vorj.- zeitr.	
	Anzahl	%	Anzahl	%	Tage	Anzahl	%	Anzahl	%	Tage
	<b>Harz und Harzvorland</b>									
Zusammen	58 260	-2,2	157 814	-2,9	2,7	111 934	-1,2	293 502	-2,0	2,6
Deutschland	56 457	-2,7	153 713	-3,2	2,7	108 743	-1,6	286 320	-2,3	2,6
Ausland	1 803	16,3	4 101	11,6	2,3	3 191	15,4	7 182	9,0	2,3
Europa	1 615	21,7	3 717	14,6	2,3	2 767	20,6	6 330	12,8	2,3
Belgien	57	83,9	108	71,4	1,9	81	50,0	159	37,1	2,0
Bulgarien	4	33,3	30	500,0	7,5	12	20,0	38	58,3	3,2
Dänemark	98	-23,4	245	-32,7	2,5	190	-8,7	478	-11,5	2,5
Estland	-	-100,0	-	-100,0	-	-	-100,0	-	-100,0	-
Finnland	8	-38,5	22	-4,3	2,8	20	33,3	45	80,0	2,3
Frankreich	48	29,7	69	-25,8	1,4	73	-1,4	116	-28,4	1,6
Griechenland	6	-25,0	8	-42,9	1,3	14	40,0	22	37,5	1,6
Irland	19	171,4	20	100,0	1,1	20	100,0	22	-40,5	1,1
Island	1	-	2	-	2,0	1	-	2	-	2,0
Italien	117	207,9	186	91,8	1,6	249	266,2	392	148,1	1,6
Kroatien	2	-	11	266,7	5,5	7	75,0	21	320,0	3,0
Lettland	6	500,0	9	800,0	1,5	8	700,0	11	X	1,4
Litauen	12	100,0	33	120,0	2,8	16	77,8	43	53,6	2,7
Luxemburg	14	180,0	32	433,3	2,3	18	63,6	37	131,3	2,1
Malta	-	-	-	-	-	-	-	-	-	-
Niederlande	399	-2,0	1 073	-1,9	2,7	619	-0,2	1 613	-4,5	2,6
Norwegen	18	100,0	39	50,0	2,2	24	140,0	50	85,2	2,1
Österreich	63	-14,9	135	-22,4	2,1	121	-6,9	279	1,1	2,3
Polen	124	-8,1	352	4,1	2,8	251	-2,3	708	21,6	2,8
Portugal	3	-	4	-	1,3	3	50,0	4	33,3	1,3
Rumänien	16	700,0	21	250,0	1,3	44	300,0	67	-29,5	1,5
Russische Föderation	15	400,0	27	440,0	1,8	30	150,0	52	100,0	1,7
Schweden	27	50,0	41	5,1	1,5	55	7,8	109	-8,4	2,0
Schweiz	112	-20,6	263	-9,3	2,3	216	-18,5	493	-13,4	2,3
Slowakei	33	371,4	79	507,7	2,4	47	123,8	176	417,6	3,7
Slowenien	8	14,3	19	5,6	2,4	12	20,0	23	-14,8	1,9
Spanien	34	54,5	48	-43,5	1,4	47	23,7	64	-48,8	1,4
Tschechische Republik	73	30,4	131	11,0	1,8	153	64,5	260	50,3	1,7
Türkei	7	-36,4	10	-52,4	1,4	20	-9,1	52	-26,8	2,6
Ukraine	44	109,5	64	190,9	1,5	69	97,1	109	153,5	1,6
Ungarn	25	525,0	88	X	3,5	31	244,4	104	642,9	3,4
Vereinigtes Königreich	196	148,1	510	167,0	2,6	262	65,8	705	54,6	2,7
Zypern	2	-	4	100,0	2,0	3	50,0	5	-16,7	1,7
Sonstige europäische Länder	24	-46,7	34	-63,4	1,4	51	-22,7	71	-47,0	1,4

**Noch 8. Ankünfte, Übernachtungen und Aufenthaltsdauer der Gäste in Beherbergungsbetrieben (einschl. Camping)  
nach Reisegebieten und Herkunftsländern**

Land Reisegebiet ----- Herkunftsland	Februar 2026					Januar bis Februar 2026				
	Ankünfte		Übernachtungen		durch- schn. Aufent- halts- dauer	Ankünfte		Übernachtungen		durch- schn. Aufent- halts- dauer
	insge- samt	Veränd. gegen- über Vorj.- monat	insge- samt	Veränd. gegen- über Vorj.- monat		insge- samt	Veränd. gegen- über Vorj.- zeitr.	insge- samt	Veränd. gegen- über Vorj.- zeitr.	
	Anzahl	%	Anzahl	%	Tage	Anzahl	%	Anzahl	%	Tage
	<b>Harz und Harzvorland</b>									
Afrika	5	-44,4	13	-38,1	2,6	10	-47,4	21	-46,2	2,1
Südafrika	1	-50,0	2	-33,3	2,0	2	-	3	-	1,5
Sonstige afrikanische Länder	4	-42,9	11	-38,9	2,8	8	-52,9	18	-50,0	2,3
Asien	50	8,7	95	25,0	1,9	111	26,1	276	63,3	2,5
Arabische Golfstaaten	1	-66,7	1	-85,7	1,0	6	-25,0	7	-58,8	1,2
China (einschl. Hongkong)	13	-27,8	29	7,4	2,2	24	9,1	45	45,2	1,9
Indien	7	40,0	14	100,0	2,0	7	-	14	55,6	2,0
Israel	2	-33,3	4	33,3	2,0	8	-20,0	11	-50,0	1,4
Japan	2	-71,4	4	-76,5	2,0	15	-11,8	29	-31,0	1,9
Korea, Republik	10	900,0	10	150,0	1,0	20	566,7	100	X	5,0
Taiwan	7	133,3	19	280,0	2,7	9	200,0	21	320,0	2,3
Sonstige asiatische Länder	8	33,3	14	133,3	1,8	22	22,2	49	32,4	2,2
Amerika	56	-13,8	127	-17,0	2,3	167	-13,0	294	-38,6	1,8
Kanada	4	-33,3	19	26,7	4,8	9	50,0	24	60,0	2,7
Vereinigte Staaten	36	-12,2	81	-24,3	2,3	128	-16,3	218	-47,2	1,7
Sonstige nordamerik. Länder	5	66,7	8	14,3	1,6	8	100,0	11	22,2	1,4
Mittelamerika/Karibik	5	-37,5	9	-47,1	1,8	6	-68,4	11	-63,3	1,8
Brasilien	3	-25,0	7	75,0	2,3	9	125,0	23	475,0	2,6
Sonstige südamerik. Länder	3	-	3	-	1,0	7	16,7	7	-12,5	1,0
Australien, Ozeanien	15	200,0	32	190,9	2,1	29	163,6	70	233,3	2,4
Australien	12	140,0	25	127,3	2,1	25	127,3	61	190,5	2,4
Neuseeland, Ozeanien	3	-	7	-	2,3	4	-	9	-	2,3
Ohne Angaben	62	-36,7	117	-31,2	1,9	107	-33,5	191	-28,5	1,8

**Noch 8. Ankünfte, Übernachtungen und Aufenthaltsdauer der Gäste in Beherbergungsbetrieben (einschl. Camping)  
nach Reisegebieten und Herkunftsländern**

Land Reisegebiet ----- Herkunftsland	Februar 2026					Januar bis Februar 2026				
	Ankünfte		Übernachtungen		durch- schn. Aufent- halts- dauer	Ankünfte		Übernachtungen		durch- schn. Aufent- halts- dauer
	insge- samt	Veränd. gegen- über Vorj.- monat	insge- samt	Veränd. gegen- über Vorj.- monat		insge- samt	Veränd. gegen- über Vorj.- zeitr.	insge- samt	Veränd. gegen- über Vorj.- zeitr.	
	Anzahl	%	Anzahl	%	Tage	Anzahl	%	Anzahl	%	Tage
	<b>Halle, Saale, Unstrut</b>									
Zusammen	37 694	-2,1	81 483	0,9	2,2	72 052	-0,5	153 857	-0,3	2,1
Deutschland	33 771	-1,2	74 081	2,4	2,2	64 765	0,4	140 060	1,1	2,2
Ausland	3 923	-9,2	7 402	-12,4	1,9	7 287	-8,0	13 797	-12,5	1,9
Europa	3 629	-5,2	6 885	-8,8	1,9	6 573	-7,0	12 370	-13,6	1,9
Belgien	100	28,2	294	92,2	2,9	231	20,9	566	28,9	2,5
Bulgarien	28	64,7	38	-2,6	1,4	45	-23,7	61	-24,7	1,4
Dänemark	697	-3,6	790	-0,8	1,1	1 103	-4,0	1 275	1,6	1,2
Estland	12	71,4	34	161,5	2,8	15	25,0	38	81,0	2,5
Finnland	62	51,2	234	169,0	3,8	106	41,3	393	119,6	3,7
Frankreich	154	97,4	253	88,8	1,6	230	19,2	391	20,3	1,7
Griechenland	15	114,3	32	18,5	2,1	28	40,0	77	28,3	2,8
Irland	113	X	288	X	2,5	151	X	338	X	2,2
Island	-	-	-	-	-	5	-	15	-	3,0
Italien	107	-41,8	176	-58,0	1,6	238	-43,1	348	-53,0	1,5
Kroatien	17	-	41	-71,1	2,4	28	-12,5	53	-68,6	1,9
Lettland	4	33,3	5	66,7	1,3	14	100,0	15	114,3	1,1
Litauen	20	185,7	138	X	6,9	35	25,0	159	93,9	4,5
Luxemburg	10	-	16	23,1	1,6	21	16,7	28	21,7	1,3
Malta	-	-	-	-	-	-	-100,0	-	-100,0	-
Niederlande	334	0,3	511	-5,9	1,5	599	2,9	918	-0,2	1,5
Norwegen	28	0,0	75	29,3	2,7	66	29,4	188	116,1	2,8
Österreich	233	-15,6	399	-21,8	1,7	470	-0,8	744	-26,7	1,6
Polen	569	-27,8	1 440	-39,2	2,5	1 242	-17,1	2 925	-34,3	2,4
Portugal	9	-	9	-25,0	1,0	12	-33,3	12	-58,6	1,0
Rumänien	82	3,8	201	22,6	2,5	166	10,7	394	-13,0	2,4
Russische Föderation	4	-33,3	6	-40,0	1,5	9	-50,0	14	-48,1	1,6
Schweden	239	7,7	275	-9,5	1,2	369	20,6	442	0,7	1,2
Schweiz	152	-21,6	268	-21,9	1,8	312	-10,9	554	-0,9	1,8
Slowakei	30	-25,0	142	10,9	4,7	58	-21,6	277	-2,5	4,8
Slowenien	19	-5,0	24	-59,3	1,3	26	-31,6	40	-52,4	1,5
Spanien	81	58,8	149	6,4	1,8	124	45,9	233	-4,1	1,9
Tschechische Republik	143	-2,7	311	34,1	2,2	250	-9,1	527	13,8	2,1
Türkei	24	-7,7	87	190,0	3,6	36	-26,5	123	35,2	3,4
Ukraine	28	-31,7	37	-41,3	1,3	72	-74,3	108	-78,6	1,5
Ungarn	46	9,5	78	-2,5	1,7	93	16,3	166	5,7	1,8
Vereinigtes Königreich	116	-45,8	228	-18,0	2,0	178	-39,9	384	-1,8	2,2
Zypern	2	-75,0	2	-80,0	1,0	8	-20,0	20	53,8	2,5
Sonstige europäische Länder	151	17,1	304	-18,9	2,0	233	7,9	544	-23,3	2,3

**Noch 8. Ankünfte, Übernachtungen und Aufenthaltsdauer der Gäste in Beherbergungsbetrieben (einschl. Camping)  
nach Reisegebieten und Herkunftsländern**

Land Reisegebiet ----- Herkunftsland	Februar 2026					Januar bis Februar 2026				
	Ankünfte		Übernachtungen		durch- schn. Aufent- halts- dauer	Ankünfte		Übernachtungen		durch- schn. Aufent- halts- dauer
	insge- samt	Veränd. gegen- über Vorj.- monat	insge- samt	Veränd. gegen- über Vorj.- monat		insge- samt	Veränd. gegen- über Vorj.- zeitr.	insge- samt	Veränd. gegen- über Vorj.- zeitr.	
	Anzahl	%	Anzahl	%	Tage	Anzahl	%	Anzahl	%	Tage
	<b>Halle, Saale, Unstrut</b>									
Afrika	25	-39,0	50	-31,5	2,0	50	-16,7	96	-5,9	1,9
Südafrika	2	-	5	-	2,5	5	400,0	8	60,0	1,6
Sonstige afrikanische Länder	23	-43,9	45	-38,4	2,0	45	-23,7	88	-9,3	2,0
Asien	109	-47,1	207	-46,9	1,9	362	1,7	789	31,3	2,2
Arabische Golfstaaten	4	-88,2	11	-70,3	2,8	23	-54,0	48	-36,8	2,1
China (einschl. Hongkong)	19	-42,4	43	-25,9	2,3	93	97,9	319	309,0	3,4
Indien	5	-28,6	5	-61,5	1,0	10	11,1	37	146,7	3,7
Israel	16	77,8	30	15,4	1,9	27	80,0	47	38,2	1,7
Japan	8	-57,9	12	-47,8	1,5	12	-45,5	29	11,5	2,4
Korea, Republik	-	-100,0	-	-100,0	-	12	-45,5	28	-75,7	2,3
Taiwan	-	-100,0	-	-100,0	-	1	-80,0	1	-83,3	1,0
Sonstige asiatische Länder	57	-40,0	106	-20,9	1,9	184	-1,1	280	11,6	1,5
Amerika	86	-37,7	163	-37,3	1,9	164	-34,1	325	-23,2	2,0
Kanada	6	100,0	33	-28,3	5,5	10	25,0	53	-8,6	5,3
Vereinigte Staaten	61	-47,4	98	-46,2	1,6	131	-20,6	234	-10,7	1,8
Sonstige nordamerik. Länder	3	-	3	-	1,0	3	-	3	-	1,0
Mittelamerika/Karibik	5	-58,3	8	-65,2	1,6	7	-87,0	10	-86,3	1,4
Brasilien	5	25,0	7	16,7	1,4	5	-44,4	7	-58,8	1,4
Sonstige südamerik. Länder	6	100,0	14	366,7	2,3	8	-38,5	18	38,5	2,3
Australien, Ozeanien	2	-75,0	4	-55,6	2,0	5	-64,3	7	-65,0	1,4
Australien	2	-66,7	4	-42,9	2,0	4	-66,7	6	-66,7	1,5
Neuseeland, Ozeanien	-	-100,0	-	-100,0	-	1	-50,0	1	-50,0	1,0
Ohne Angaben	72	-27,3	93	-45,6	1,3	133	-24,0	210	-28,8	1,6

**Noch 8. Ankünfte, Übernachtungen und Aufenthaltsdauer der Gäste in Beherbergungsbetrieben (einschl. Camping)  
nach Reisegebieten und Herkunftsländern**

Land Reisegebiet ----- Herkunftsland	Februar 2026					Januar bis Februar 2026				
	Ankünfte		Übernachtungen		durch- schn. Aufent- halts- dauer	Ankünfte		Übernachtungen		durch- schn. Aufent- halts- dauer
	insge- samt	Veränd. gegen- über Vorj.- monat	insge- samt	Veränd. gegen- über Vorj.- monat		insge- samt	Veränd. gegen- über Vorj.- zeitr.	insge- samt	Veränd. gegen- über Vorj.- zeitr.	
	Anzahl	%	Anzahl	%	Tage	Anzahl	%	Anzahl	%	Tage
	<b>Anhalt-Wittenberg</b>									
Zusammen	20 314	-3,8	55 404	-1,5	2,7	39 335	-2,8	105 763	-2,4	2,7
Deutschland	17 854	-4,6	50 437	0,1	2,8	34 971	-3,5	96 966	-1,0	2,8
Ausland	2 460	1,9	4 967	-15,3	2,0	4 364	2,7	8 797	-15,4	2,0
Europa	1 963	-6,1	4 345	-20,0	2,2	3 657	-0,4	7 811	-18,1	2,1
Belgien	28	16,7	47	-14,5	1,7	61	27,1	93	-1,1	1,5
Bulgarien	17	13,3	29	26,1	1,7	26	18,2	43	43,3	1,7
Dänemark	169	-16,7	483	42,5	2,9	262	-17,6	768	23,1	2,9
Estland	2	-60,0	2	-60,0	1,0	3	-40,0	3	-40,0	1,0
Finnland	12	200,0	27	575,0	2,3	17	30,8	33	65,0	1,9
Frankreich	54	-10,0	80	-37,0	1,5	90	3,4	131	-37,0	1,5
Griechenland	5	-	6	-	1,2	9	28,6	11	-	1,2
Irland	11	-62,1	13	-66,7	1,2	40	11,1	49	-2,0	1,2
Island	-	-	-	-	-	-	-	-	-	-
Italien	117	88,7	211	20,6	1,8	218	51,4	330	-10,8	1,5
Kroatien	4	-81,0	7	-87,5	1,8	8	-70,4	16	-80,7	2,0
Lettland	1	-75,0	3	-76,9	3,0	8	33,3	18	20,0	2,3
Litauen	12	500,0	14	600,0	1,2	29	383,3	32	433,3	1,1
Luxemburg	2	-	5	150,0	2,5	9	125,0	13	225,0	1,4
Malta	-	-	-	-	-	-	-	-	-	-
Niederlande	143	12,6	254	-0,4	1,8	277	-1,8	533	6,2	1,9
Norwegen	20	25,0	21	-27,6	1,1	38	26,7	68	44,7	1,8
Österreich	141	14,6	351	111,4	2,5	314	30,8	686	87,9	2,2
Polen	546	-21,7	1 342	-47,7	2,5	1 096	-5,7	2 629	-38,0	2,4
Portugal	2	-81,8	2	-99,1	1,0	6	-78,6	7	-98,4	1,2
Rumänien	18	63,6	89	-39,9	4,9	30	-23,1	113	-55,3	3,8
Russische Föderation	2	-	11	450,0	5,5	3	-70,0	14	40,0	4,7
Schweden	192	6,1	447	96,9	2,3	259	1,6	557	74,6	2,2
Schweiz	78	50,0	106	1,0	1,4	161	57,8	226	30,6	1,4
Slowakei	48	-50,5	302	51,8	6,3	92	-24,6	476	70,0	5,2
Slowenien	12	-36,8	17	-41,4	1,4	17	-37,0	22	-58,5	1,3
Spanien	15	-50,0	16	-52,9	1,1	40	-31,0	64	-3,0	1,6
Tschechische Republik	77	-19,8	156	-39,1	2,0	120	-37,2	271	-54,3	2,3
Türkei	33	560,0	37	131,3	1,1	34	277,8	38	46,2	1,1
Ukraine	36	24,1	51	41,7	1,4	72	53,2	104	76,3	1,4
Ungarn	16	-71,4	25	-83,3	1,6	34	-57,0	80	-67,2	2,4
Vereinigtes Königreich	76	31,0	107	20,2	1,4	161	30,9	233	27,3	1,4
Zypern	-	-	-	-	-	-	-	-	-	-
Sonstige europäische Länder	74	48,0	84	33,3	1,1	123	-15,2	150	-15,7	1,2

**Noch 8. Ankünfte, Übernachtungen und Aufenthaltsdauer der Gäste in Beherbergungsbetrieben (einschl. Camping)  
nach Reisegebieten und Herkunftsländern**

Land Reisegebiet ----- Herkunftsland	Februar 2026					Januar bis Februar 2026				
	Ankünfte		Übernachtungen		durch- schn. Aufent- halts- dauer	Ankünfte		Übernachtungen		durch- schn. Aufent- halts- dauer
	insge- samt	Veränd. gegen- über Vorj.- monat	insge- samt	Veränd. gegen- über Vorj.- monat		insge- samt	Veränd. gegen- über Vorj.- zeitr.	insge- samt	Veränd. gegen- über Vorj.- zeitr.	
	Anzahl	%	Anzahl	%	Tage	Anzahl	%	Anzahl	%	Tage
	<b>Anhalt-Wittenberg</b>									
Afrika	3	-62,5	3	-72,7	1,0	7	-61,1	8	-61,9	1,1
Südafrika	-	-	-	-	-	-	-	-	-	-
Sonstige afrikanische Länder	3	-62,5	3	-72,7	1,0	7	-61,1	8	-61,9	1,1
Asien	62	-65,9	102	-60,5	1,6	114	-52,9	220	-42,6	1,9
Arabische Golfstaaten	-	-	-	-	-	6	100,0	6	-45,5	1,0
China (einschl. Hongkong)	12	71,4	17	-	1,4	18	-5,3	45	45,2	2,5
Indien	1	-80,0	4	-92,7	4,0	2	-75,0	7	-93,5	3,5
Israel	-	-100,0	-	-100	-	-	-100,0	-	-100,0	-
Japan	10	-47,4	12	-36,8	1,2	17	-15,0	23	15,0	1,4
Korea, Republik	21	-75,9	25	-73,4	1,2	37	-59,8	43	-57,8	1,2
Taiwan	-	-100,0	-	-100,0	-	-	-100,0	-	-100,0	-
Sonstige asiatische Länder	18	-70,5	44	-30,2	2,4	34	-64,2	96	-3,0	2,8
Amerika	103	19,8	146	28,1	1,4	174	-7,0	292	-0,3	1,7
Kanada	9	800,0	11	X	1,2	14	-44,0	47	-4,1	3,4
Vereinigte Staaten	71	2,9	78	-4,9	1,1	122	-2,4	141	-21,2	1,2
Sonstige nordamerik. Länder	1	-	1	-	1,0	1	-	1	-	1,0
Mittelamerika/Karibik	9	200,0	12	200,0	1,3	11	57,1	14	27,3	1,3
Brasilien	8	33,3	36	157,1	4,5	20	11,1	80	128,6	4,0
Sonstige südamerik. Länder	5	-28,6	8	-38,5	1,6	6	-50,0	9	-52,6	1,5
Australien, Ozeanien	3	-88,0	5	-82,1	1,7	33	6,5	37	-2,6	1,1
Australien	3	-88,0	5	-82,1	1,7	33	10,0	37	12,1	1,1
Neuseeland, Ozeanien	-	-	-	-	-	-	-100,0	-	-100,0	-
Ohne Angaben	326	X	366	X	1,1	379	286,7	429	257,5	1,1

**Noch 8. Ankünfte, Übernachtungen und Aufenthaltsdauer der Gäste in Beherbergungsbetrieben (einschl. Camping)  
nach Reisegebieten und Herkunftsländern**

Land Reisegebiet ----- Herkunftsland	Februar 2026					Januar bis Februar 2026				
	Ankünfte		Übernachtungen		durch- schn. Aufent- halts- dauer	Ankünfte		Übernachtungen		durch- schn. Aufent- halts- dauer
	insge- samt	Veränd. gegen- über Vorj.- monat	insge- samt	Veränd. gegen- über Vorj.- monat		insge- samt	Veränd. gegen- über Vorj.- zeitr.	insge- samt	Veränd. gegen- über Vorj.- zeitr.	
	Anzahl	%	Anzahl	%	Tage	Anzahl	%	Anzahl	%	Tage
	<b>Magdeburg, Börde-Elbe-Heide</b>									
Zusammen	45 572	-0,5	102 751	0,8	2,3	86 545	-0,9	198 813	-0,2	2,3
Deutschland	41 363	-0,8	93 524	0,4	2,3	78 369	-0,4	180 863	-0,1	2,3
Ausland	4 209	2,5	9 227	5,3	2,2	8 176	-5,0	17 950	-1,5	2,2
Europa	3 905	3,4	8 469	3,6	2,2	7 516	-2,8	15 854	-5,4	2,1
Belgien	83	-4,6	153	-5,0	1,8	215	-7,3	324	-8,5	1,5
Bulgarien	26	23,8	60	-54,5	2,3	41	-14,6	83	-64,5	2,0
Dänemark	245	-25,3	372	-33,7	1,5	494	-11,3	753	-27,5	1,5
Estland	7	75,0	7	75,0	1,0	22	10,0	39	85,7	1,8
Finnland	21	110,0	71	610,0	3,4	58	205,3	147	297,3	2,5
Frankreich	125	0,8	254	-11,5	2,0	201	2,6	460	11,7	2,3
Griechenland	12	20,0	13	-	1,1	30	57,9	43	48,3	1,4
Irland	17	41,7	53	194,4	3,1	47	176,5	132	450,0	2,8
Island	1	-	1	-	1,0	5	400,0	17	X	3,4
Italien	83	-42,0	214	-26,0	2,6	172	-25,9	444	3,0	2,6
Kroatien	22	69,2	30	-30,2	1,4	33	-	41	-48,1	1,2
Lettland	26	44,4	30	-33,3	1,2	43	-32,8	48	-50,5	1,1
Litauen	50	4,2	70	-11,4	1,4	122	29,8	156	2,0	1,3
Luxemburg	18	-5,3	44	33,3	2,4	27	-18,2	62	10,7	2,3
Malta	1	-	1	-	1,0	2	-	6	50,0	3,0
Niederlande	732	-0,7	1 079	4,1	1,5	1 318	-9,9	1 861	-11,5	1,4
Norwegen	34	21,4	69	56,8	2,0	57	11,8	96	31,5	1,7
Österreich	205	-9,7	417	-12,4	2,0	363	-16,2	839	-8,8	2,3
Polen	693	-5,6	2 068	5,6	3,0	1 504	-7,6	4 256	-3,0	2,8
Portugal	7	-68,2	9	-97,6	1,3	21	-52,3	188	-72,4	9,0
Rumänien	120	96,7	343	106,6	2,9	193	43,0	527	40,5	2,7
Russische Föderation	14	250,0	19	375,0	1,4	42	162,5	51	218,8	1,2
Schweden	52	-28,8	85	-15,0	1,6	105	-11,0	170	3,7	1,6
Schweiz	164	21,5	412	42,6	2,5	271	-2,2	780	21,9	2,9
Slowakei	39	-23,5	52	-85,2	1,3	95	-22,1	126	-84,9	1,3
Slowenien	26	52,9	34	-69,9	1,3	39	8,3	57	-79,5	1,5
Spanien	77	51,0	177	56,6	2,3	114	22,6	299	19,6	2,6
Tschechische Republik	96	-24,4	160	-35,7	1,7	219	-3,1	368	-21,7	1,7
Türkei	39	160,0	63	200,0	1,6	76	171,4	179	289,1	2,4
Ukraine	100	13,6	112	12,0	1,1	191	-2,6	238	-7,8	1,2
Ungarn	44	-8,3	104	-1,0	2,4	81	2,5	200	-27,5	2,5
Vereinigtes Königreich	105	-23,9	208	11,2	2,0	298	-8,9	550	8,3	1,8
Zypern	3	200,0	5	400,0	1,7	4	100,0	6	200,0	1,5
Sonstige europäische Länder	618	61,4	1 680	106,1	2,7	1 013	14,1	2 308	54,5	2,3

**Noch 8. Ankünfte, Übernachtungen und Aufenthaltsdauer der Gäste in Beherbergungsbetrieben (einschl. Camping)  
nach Reisegebieten und Herkunftsländern**

Land Reisegebiet ----- Herkunftsland	Februar 2026					Januar bis Februar 2026				
	Ankünfte		Übernachtungen		durch- schn. Aufent- halts- dauer	Ankünfte		Übernachtungen		durch- schn. Aufent- halts- dauer
	insge- samt	Veränd. gegen- über Vorj.- monat	insge- samt	Veränd. gegen- über Vorj.- monat		insge- samt	Veränd. gegen- über Vorj.- zeitr.	insge- samt	Veränd. gegen- über Vorj.- zeitr.	
	Anzahl	%	Anzahl	%	Tage	Anzahl	%	Anzahl	%	Tage
	<b>Magdeburg, Elbe-Börde-Heide</b>									
Afrika	25	177,8	30	66,7	1,2	38	-24,0	55	-46,1	1,4
Südafrika	-	-	-	-	-	3	-	8	-	2,7
Sonstige afrikanische Länder	25	177,8	30	66,7	1,2	35	-30,0	47	-53,9	1,3
Asien	110	37,5	235	70,3	2,1	269	67,1	579	104,6	2,2
Arabische Golfstaaten	17	142,9	52	271,4	3,1	45	350,0	109	541,2	2,4
China (einschl. Hongkong)	44	120,0	108	140,0	2,5	113	213,9	256	216,0	2,3
Indien	14	366,7	15	114,3	1,1	28	154,5	43	168,8	1,5
Israel	4	33,3	9	200,0	2,3	17	41,7	48	220,0	2,8
Japan	10	150,0	12	50,0	1,2	15	-	17	-43,3	1,1
Korea, Republik	3	-66,7	6	-33,3	2,0	8	-27,3	23	-8,0	2,9
Taiwan	-	-100,0	-	-100,0	-	1	-91,7	3	-78,6	3,0
Sonstige asiatische Länder	18	-25,0	33	-21,4	1,8	42	-22,2	80	-5,9	1,9
Amerika	111	-21,3	351	18,2	3,2	250	-7,7	1 237	109,3	4,9
Kanada	6	-25,0	6	-45,5	1,0	20	-4,8	27	-	1,4
Vereinigte Staaten	69	-33,0	277	22,6	4,0	166	-17,0	1 083	130,9	6,5
Sonstige nordamerik. Länder	-	-	-	-	-	-	-	-	-	-
Mittelamerika/Karibik	14	40,0	19	90,0	1,4	18	-5,3	25	-13,8	1,4
Brasilien	4	-71,4	4	-78,9	1,0	22	37,5	37	76,2	1,7
Sonstige südamerik. Länder	18	200,0	45	45,2	2,5	24	60,0	65	44,4	2,7
Australien, Ozeanien	8	-	34	209,1	4,3	11	-52,2	43	48,3	3,9
Australien	6	-14,3	21	110,0	3,5	9	-30,8	30	76,5	3,3
Neuseeland, Ozeanien	2	100,0	13	X	6,5	2	-80,0	13	8,3	6,5
Ohne Angaben	50	-45,7	108	-12,2	2,2	92	-75,1	182	-60,3	2,0

**Noch 8. Ankünfte, Übernachtungen und Aufenthaltsdauer der Gäste in Beherbergungsbetrieben (einschl. Camping)  
nach Reisegebieten und Herkunftsländern**

Land Reisegebiet ----- Herkunftsland	Februar 2026					Januar bis Februar 2026				
	Ankünfte		Übernachtungen		durch- schn. Aufent- halts- dauer	Ankünfte		Übernachtungen		durch- schn. Aufent- halts- dauer
	insge- samt	Veränd. gegen- über Vorj.- monat	insge- samt	Veränd. gegen- über Vorj.- monat		insge- samt	Veränd. gegen- über Vorj.- zeitr.	insge- samt	Veränd. gegen- über Vorj.- zeitr.	
	Anzahl	%	Anzahl	%	Tage	Anzahl	%	Anzahl	%	Tage
	<b>Altmark</b>									
Zusammen	9 678	-3,0	31 854	4,1	3,3	18 597	-1,9	59 561	1,9	3,2
Deutschland	9 175	-4,5	28 553	-1,4	3,1	17 699	-2,8	53 831	-3,4	3,0
Ausland	503	35,2	3 301	102,8	6,6	898	19,7	5 730	111,1	6,4
Europa	437	47,1	3 193	111,2	7,3	770	30,3	5 538	125,1	7,2
Belgien	5	66,7	5	-	1,0	19	280,0	23	187,5	1,2
Bulgarien	6	200,0	24	X	4,0	10	400,0	35	X	3,5
Dänemark	27	42,1	59	37,2	2,2	37	32,1	81	8,0	2,2
Estland	-	-	-	-	-	-	-	-	-	-
Finnland	3	-81,3	7	-92,6	2,3	3	-83,3	7	-93,0	2,3
Frankreich	29	222,2	56	107,4	1,9	45	80,0	101	102,0	2,2
Griechenland	-	-	-	-	-	-	-	-	-	-
Irland	10	-	51	-	5,1	17	183,3	77	755,6	4,5
Island	-	-	-	-	-	-	-	-	-	-
Italien	18	125,0	65	97,0	3,6	27	8,0	89	-4,3	3,3
Kroatien	14	-	234	-	16,7	20	-	322	-	16,1
Lettland	26	766,7	617	982,5	23,7	38	660,0	1 306	X	34,4
Litauen	2	-	10	150,0	5,0	4	100,0	12	200,0	3,0
Luxemburg	-	-	-	-	-	-	-	-	-	-
Malta	-	-	-	-	-	-	-	-	-	-
Niederlande	65	30,0	109	-37,0	1,7	106	-10,2	212	-39,8	2,0
Norwegen	-	-100,0	-	-100,0	-	-	-100,0	-	-100,0	-
Österreich	23	15,0	71	20,3	3,1	34	-10,5	91	5,8	2,7
Polen	84	-7,7	814	27,8	9,7	188	37,2	1 526	101,6	8,1
Portugal	4	-	6	-53,8	1,5	6	-	8	-46,7	1,3
Rumänien	31	210,0	592	X	19,1	49	145,0	874	756,9	17,8
Russische Föderation	-	-	-	-	-	-	-100,0	-	-100,0	-
Schweden	13	62,5	23	130,0	1,8	17	21,4	28	21,7	1,6
Schweiz	11	-31,3	20	-31,0	1,8	32	3,2	58	-15,9	1,8
Slowakei	18	125,0	200	92,3	11,1	22	22,2	240	57,9	10,9
Slowenien	6	-	127	-	21,2	17	-	249	-	14,6
Spanien	6	-14,3	17	30,8	2,8	8	-52,9	19	-32,1	2,4
Tschechische Republik	9	200,0	24	-72,4	2,7	24	50,0	85	-68,5	3,5
Türkei	3	200,0	3	200,0	1,0	3	200,0	3	200,0	1,0
Ukraine	11	175,0	33	-44,1	3,0	13	225,0	35	-40,7	2,7
Ungarn	1	-	1	-	1,0	7	-30,0	9	-52,6	1,3
Vereinigtes Königreich	8	14,3	15	15,4	1,9	18	20,0	32	10,3	1,8
Zypern	1	-	7	-	7,0	1	-75,0	7	75,0	7,0
Sonstige europäische Länder	3	50,0	3	-	1,0	5	-72,2	9	-79,1	1,8

**Noch 8. Ankünfte, Übernachtungen und Aufenthaltsdauer der Gäste in Beherbergungsbetrieben (einschl. Camping)  
nach Reisegebieten und Herkunftsländern**

Land Reisegebiet ----- Herkunftsland	Februar 2026					Januar bis Februar 2026				
	Ankünfte		Übernachtungen		durch- schn. Aufent- halts- dauer	Ankünfte		Übernachtungen		durch- schn. Aufent- halts- dauer
	insge- samt	Veränd. gegen- über Vorj.- monat	insge- samt	Veränd. gegen- über Vorj.- monat		insge- samt	Veränd. gegen- über Vorj.- zeitr.	insge- samt	Veränd. gegen- über Vorj.- zeitr.	
	Anzahl	%	Anzahl	%	Tage	Anzahl	%	Anzahl	%	Tage
	<b>Altmark</b>									
Afrika	5	-	12	-	2,4	10	233,3	19	216,7	1,9
Südafrika	-	-	-	-	-	2	-	2	-	1,0
Sonstige afrikanische Länder	5	-	12	-	2,4	8	166,7	17	183,3	2,1
Asien	8	166,7	14	100,0	1,8	8	-33,3	14	-44,0	1,8
Arabische Golfstaaten	-	-100,0	-	-100,0	-	-	-100,0	-	-100,0	-
China (einschl. Hongkong)	-	-	-	-	-	-	-100,0	-	-100,0	-
Indien	-	-100,0	-	-100,0	-	-	-100,0	-	-100,0	-
Israel	1	-	3	-	3,0	1	-	3	-25,0	3,0
Japan	3	-	3	-	1,0	3	-40,0	3	-40,0	1,0
Korea, Republik	-	-	-	-	-	-	-100,0	-	-100,0	-
Taiwan	2	-	4	-	2,0	2	-	4	-	2,0
Sonstige asiatische Länder	2	-	4	-	2,0	2	-	4	-	2,0
Amerika	9	200,0	10	233,3	1,1	18	-18,2	27	-28,9	1,5
Kanada	-	-	-	-	-	-	-	-	-	-
Vereinigte Staaten	9	350,0	10	400,0	1,1	18	63,6	27	42,1	1,5
Sonstige nordamerik. Länder	-	-	-	-	-	-	-	-	-	-
Mittelamerika/Karibik	-	-100,0	-	-100,0	-	-	-100,0	-	-100,0	-
Brasilien	-	-	-	-	-	-	-100,0	-	-100,0	-
Sonstige südamerik. Länder	-	-	-	-	-	-	-	-	-	-
Australien, Ozeanien	-	-100,0	-	-100,0	-	1	-80,0	1	-91,7	1,0
Australien	-	-100,0	-	-100,0	-	-	-100,0	-	-100,0	-
Neuseeland, Ozeanien	-	-	-	-	-	1	-	1	-	1,0
Ohne Angaben	44	-33,3	72	-28,0	1,6	91	-22,2	131	-24,3	1,4

**9. Beherbergungsbetriebe (einschl. Camping), darunter Hotels (ohne Hotel garnis), Schlafgelegenheiten und Auslastung der Kapazitäten für ausgewählte Gemeinden und touristische Zielorte**

Gemeinde  Betriebe gesamt dar. Hotels (ohne Hotels garnis)	Februar 2026						Jan. bis Februar 2026	
	Betriebe			in den Betrieben angebotene Schlafgelegenheiten*			durch- schnitt- liche Aus- lastung	
	ins- gesamt	darunter geöffnete		ins- gesamt	Verände- rung ge- genüber dem Vor- jahres- monat	durch- schnitt- liche Aus- lastung		nachrichtlich  maximales Angebot an Schlafge- legenheiten der letzten 13 Monate
		zu- sammen	Verände- rung ge- genüber dem Vor- jahres- monat					
Anzahl	%		Anzahl	%	Anzahl	%		
Annaburg, Stadt	2	-	-	.	.	.	.	
dar. Hotels (ohne Hotels garnis)	-	-	-	.	.	.	.	
Arendsee (Altmark), Stadt	16	14	-	1 433	1,6	19,5	1 885	17,1
dar. Hotels (ohne Hotels garnis)	4	4	-	200	7,0	14,4	200	14,8
Arnstein, Stadt	3	2	-	.	.	.	.	.
dar. Hotels (ohne Hotels garnis)	1	1	-	.	.	.	.	.
Aschersleben, Stadt	9	8	-11,1	315	-12,7	20,5	371	17,7
dar. Hotels (ohne Hotels garnis)	5	4	-20,0	.	.	.	.	.
Bad Bibra, Stadt	4	2	-	.	.	.	.	.
dar. Hotels (ohne Hotels garnis)	2	2	-	.	.	.	.	.
Bad Dürrenberg, Solestadt	3	3	-25,0	.	.	.	.	.
dar. Hotels (ohne Hotels garnis)	2	2	-33,3	.	.	.	.	.
Bad Lauchstädt, Goethestadt	4	4	33,3	.	.	.	.	.
dar. Hotels (ohne Hotels garnis)	1	1	-	.	.	.	.	.
Bad Schmiedeberg	10	6	-14,3	911	-31,3	72,6	1 591	65,6
dar. Hotels (ohne Hotels garnis)	3	3	-	.	.	.	.	.
Ballenstedt, Stadt	6	6	20,0	233	10,4	38,2	233	32,5
dar. Hotels (ohne Hotels garnis)	2	2	-	.	.	.	.	.
Barby, Stadt	5	3	-	.	.	.	.	.
dar. Hotels (ohne Hotels garnis)	-	-	-	-	-	-	-	-
Bernburg (Saale), Stadt	13	12	-	680	0,6	25,9	748	23,6
dar. Hotels (ohne Hotels garnis)	5	5	-	.	.	.	.	.
Bitterfeld-Wolfen, Stadt	13	11	-8,3	1 121	-6,3	11,7	1 272	10,6
dar. Hotels (ohne Hotels garnis)	6	4	-20,0	182	-29,5	19,1	333	17,2
Blankenburg (Harz), Stadt	21	18	5,9	1 193	2,4	35,9	1 333	31,7
dar. Hotels (ohne Hotels garnis)	9	7	-	.	.	.	.	.
Burg, Stadt	7	5	25,0	218	10,1	28,1	381	27,4
dar. Hotels (ohne Hotels garnis)	2	2	-	.	.	.	.	.
Coswig (Anhalt), Stadt	7	6	-14,3	460	-39,0	10,9	804	9,2
dar. Hotels (ohne Hotels garnis)	2	2	-	.	.	.	.	.
Dessau-Roßlau, Stadt	27	26	-	1 976	0,9	22,9	2 034	20,7
dar. Hotels (ohne Hotels garnis)	7	7	-12,5	1 015	-1,6	30,6	1 025	27,6
Eisleben, Lutherstadt	13	10	-	291	-	20,0	379	18,8
dar. Hotels (ohne Hotels garnis)	6	5	-	.	.	.	.	.
Falkenstein/Harz, Stadt	8	6	-	181	-11,7	5,6	379	6,4
dar. Hotels (ohne Hotels garnis)	3	1	-	.	.	.	.	.
Flechtingen	5	5	-	.	.	.	.	.
dar. Hotels (ohne Hotels garnis)	-	-	-	-	-	-	-	-
Freyburg (Unstrut), Stadt	11	9	-	432	-0,5	13,2	459	12,2
dar. Hotels (ohne Hotels garnis)	7	7	-	.	.	.	.	.
Gardelegen, Hansestadt	12	10	25,0	350	10,1	17,6	584	15,8
dar. Hotels (ohne Hotels garnis)	3	3	200,0	.	.	.	.	.
Genthin, Stadt	9	7	-12,5	282	-6,3	21,9	332	19,4
dar. Hotels (ohne Hotels garnis)	3	3	-	.	.	.	.	.

\*Doppelbetten zählen als 2 Schlafgelegenheiten. Für Camping wird 1 Stellplatz in 4 Schlafgelegenheiten umgerechnet.

**Noch 9. Beherbergungsbetriebe (einschl. Camping), darunter Hotels (ohne Hotels garnis), Schlafgelegenheiten und Auslastung der Kapazitäten für ausgewählte Gemeinden und touristische Zielorte**

Gemeinde  Betriebe gesamt dar. Hotels (ohne Hotels garnis)	Februar 2026							Jan. bis Februar 2026
	Betriebe			in den Betrieben angebotene Schlafgelegenheiten*				durchschnittliche Auslastung
	insgesamt	darunter geöffnete		insgesamt	Veränderung gegenüber dem Vorjahresmonat	durchschnittliche Auslastung	nachrichtlich	
		zusammen	Veränderung gegenüber dem Vorjahresmonat				maximales Angebot an Schlafgelegenheiten der letzten 13 Monate	
	Anzahl	%	Anzahl	%		Anzahl	%	
Gräfenhainichen, Stadt	5	4	-	106	-0,9	9,4	287	9,8
dar. Hotels (ohne Hotels garnis)	1	1	.	.	.	.	.	.
Halberstadt, Stadt	15	12	-7,7	605	-9,2	35,9	1 014	32,6
dar. Hotels (ohne Hotels garnis)	8	8	-	500	-0,6	37,8	503	34,3
Haldensleben, Stadt	9	8	-	294	-0,7	12,7	440	10,7
dar. Hotels (ohne Hotels garnis)	3	3	-	.	.	.	.	.
Halle (Saale), Stadt	44	40	5,3	3 016	1,0	32,3	3 440	29,5
dar. Hotels (ohne Hotels garnis)	14	12	9,1	1 167	-2,3	28,4	1 383	27,0
Harzgerode, Stadt	12	10	11,1	1 829	23,0	9,6	2 041	8,4
dar. Hotels (ohne Hotels garnis)	5	5	-	.	.	.	.	.
Havelberg, Hansestadt	7	5	25,0	192	34,3	23,6	564	21,5
dar. Hotels (ohne Hotels garnis)	2	2	100,0	.	.	.	.	.
Hettstedt, Stadt	3	3	-	.	.	.	.	.
dar. Hotels (ohne Hotels garnis)	1	1	-	.	.	.	.	.
Hohenmölsen, Stadt	6	5	-	197	11,3	8,8	597	7,3
dar. Hotels (ohne Hotels garnis)	1	1	-	.	.	.	.	.
Ilseburg (Harz), Stadt	20	20	5,3	1 410	5,2	20,7	1 412	19,0
dar. Hotels (ohne Hotels garnis)	8	8	14,3	618	11,4	34,8	620	33,2
Jessen (Elster), Stadt	5	5	-	124	-0,8	15,4	127	16,0
dar. Hotels (ohne Hotels garnis)	3	3	-	.	.	.	.	.
Kalbe (Milde), Stadt	7	6	-	374	-0,5	56,7	466	55,6
dar. Hotels (ohne Hotels garnis)	3	2	-	.	.	.	.	.
Kamern	5	1	-	.	.	.	.	.
dar. Hotels (ohne Hotels garnis)	-	-	-	-	-	-	-	-
Kelbra (Kyffhäuser), Stadt	8	6	-	934	-	3,4	1 028	2,6
dar. Hotels (ohne Hotels garnis)	3	1	-	.	.	.	.	.
Kemberg, Stadt	11	6	-14,3	562	-5,9	4,7	1 309	3,7
dar. Hotels (ohne Hotels garnis)	2	2	-	.	.	.	.	.
Klötze, Stadt	5	4	-	73	-23,2	42,2	129	38,9
dar. Hotels (ohne Hotels garnis)	3	2	-	.	.	.	.	.
Köthen (Anhalt), Stadt	7	5	-16,7	211	-5,0	15,4	244	13,4
dar. Hotels (ohne Hotels garnis)	2	2	-	.	.	.	.	.
Magdeburg, Landeshauptstadt	49	46	-2,1	5 577	-0,1	28,2	6 571	26,0
dar. Hotels (ohne Hotels garnis)	20	19	-	3 607	0,1	29,1	3 644	27,4
Merseburg, Stadt	9	8	-11,1	.	.	.	.	.
dar. Hotels (ohne Hotels garnis)	8	7	-22,2	.	.	.	.	.
Naumburg (Saale), Stadt	49	35	-2,8	2 996	34,5	28,6	3 926	25,4
dar. Hotels (ohne Hotels garnis)	15	11	-	460	-3,4	11,7	715	10,8
Nebra (Unstrut), Stadt	3	2	-	.	.	.	.	.
dar. Hotels (ohne Hotels garnis)	2	2	-	.	.	.	.	.
Oberharz am Brocken, Stadt	39	30	-6,3	2 118	-3,4	12,2	3 412	12,6
dar. Hotels (ohne Hotels garnis)	13	12	-	657	-2,2	23,2	731	21,4
Oranienbaum-Wörlitz, Stadt	13	7	-12,5	572	-14,4	18,0	767	16,3
dar. Hotels (ohne Hotels garnis)	7	4	-	500	-	20,0	592	18,0

\*Doppelbetten zählen als 2 Schlafgelegenheiten. Für Camping wird 1 Stellplatz in 4 Schlafgelegenheiten umgerechnet.

**Noch 9. Beherbergungsbetriebe (einschl. Camping), darunter Hotels (ohne Hotels garnis), Schlafgelegenheiten und Auslastung der Kapazitäten für ausgewählte Gemeinden und touristische Zielorte**

Gemeinde  Betriebe gesamt dar. Hotels (ohne Hotels garnis)	Februar 2026							Jan. bis Februar 2026
	Betriebe			in den Betrieben angebotene Schlafgelegenheiten*				durch- schnitt- liche Aus- lastung
	ins- gesamt	darunter geöffnete		ins- gesamt	Verände- rung ge- genüber dem Vor- jahres- monat	durch- schnitt- liche Aus- lastung	nachrichtlich	
		zu- sammen	Verände- rung ge- genüber dem Vor- jahres- monat				maximales Angebot an Schlafge- legenheiten der letzten 13 Monate	
Anzahl		%	Anzahl	%		Anzahl	%	
Oschersleben (Bode), Stadt	5	5	-	358	1,1	14,5	358	11,0
dar. Hotels (ohne Hotels garnis)	2	2	-	.	.	.	.	.
Osterburg (Altmark), Hansestadt	3	2	-	.	.	.	.	.
dar. Hotels (ohne Hotels garnis)	2	1	-	.	.	.	.	.
Osterwieck, Stadt	4	4	-	.	.	.	.	.
dar. Hotels (ohne Hotels garnis)	3	3	-	.	.	.	.	.
Quedlinburg, Welterbestadt	58	47	-	2 794	1,8	30,2	3 130	26,8
dar. Hotels (ohne Hotels garnis)	15	12	-7,7	987	-1,8	37,4	1 092	32,3
Querfurt, Stadt	4	2	-	.	.	.	.	.
dar. Hotels (ohne Hotels garnis)	2	2	-	.	.	.	.	.
Salzwedel, Hansestadt	4	3	-40,0	.	.	.	.	.
dar. Hotels (ohne Hotels garnis)	3	2	-33,3	.	.	.	.	.
Sangerhausen, Stadt	13	9	-	304	-	18,0	409	16,4
dar. Hotels (ohne Hotels garnis)	1	1	-	.	.	.	.	.
Schollene	1	-	-	.	.	.	.	.
dar. Hotels (ohne Hotels garnis)	-	-	-	-	-	-	-	-
Schönebeck (Elbe), Stadt	16	15	-	1 345	0,1	24,4	1 363	21,8
dar. Hotels (ohne Hotels garnis)	4	3	-	194	-	20,8	210	17,0
Seegebiet Mansfelder Land	6	5	25,0	.	.	.	.	.
dar. Hotels (ohne Hotels garnis)	3	3	-	.	.	.	.	.
Staßfurt, Salzstadt	5	5	-	133	-3,6	19,2	142	17,7
dar. Hotels (ohne Hotels garnis)	2	2	-	.	.	.	.	.
Stendal, Hansestadt	8	7	-	293	-1,0	36,3	331	32,0
dar. Hotels (ohne Hotels garnis)	4	4	-	.	.	.	.	.
Südharz	12	11	-8,3	757	-0,5	31,5	827	30,5
dar. Hotels (ohne Hotels garnis)	8	7	-	.	.	.	.	.
Tangermünde, Stadt	16	16	-	1 167	4,1	19,1	1 171	16,6
dar. Hotels (ohne Hotels garnis)	5	5	-	510	0,2	21,9	510	19,2
Thale, Stadt	47	37	2,8	2 423	-1,1	23,3	3 101	21,7
dar. Hotels (ohne Hotels garnis)	17	15	-6,3	.	.	.	.	.
Wanzleben-Börde, Stadt	3	3	-	.	.	.	.	.
dar. Hotels (ohne Hotels garnis)	2	2	-	.	.	.	.	.
Weißenfels, Stadt	10	9	-	298	-	30,3	316	27,4
dar. Hotels (ohne Hotels garnis)	4	3	-	.	.	.	.	.
Wernigerode, Stadt	97	84	-1,2	5 796	1,5	35,9	6 326	30,2
dar. Hotels (ohne Hotels garnis)	33	30	-	2 820	-0,4	42,7	2 938	36,7
Wittenberg, Lutherstadt	24	21	-	1 310	2,3	21,0	1 693	19,2
dar. Hotels (ohne Hotels garnis)	11	9	-	863	3,4	21,9	923	20,1
Wolmirstedt, Stadt	2	2	-33,3	.	.	.	.	.
dar. Hotels (ohne Hotels garnis)	2	2	-	.	.	.	.	.
Zahna-Elster, Stadt	3	3	-	.	.	.	.	.
dar. Hotels (ohne Hotels garnis)	-	-	-	-	-	-	-	-
Zeitz, Stadt	9	7	-12,5	166	-8,3	26,6	240	23,4
dar. Hotels (ohne Hotels garnis)	3	2	-	.	.	.	.	.
Zerbst/Anhalt, Stadt	14	10	-16,7	310	-0,3	4,9	440	4,4
dar. Hotels (ohne Hotels garnis)	3	3	-	68	-	5,9	68	5,7

\*Doppelbetten zählen als 2 Schlafgelegenheiten. Für Camping wird 1 Stellplatz in 4 Schlafgelegenheiten umgerechnet.



**Noch 10. Ankünfte, Übernachtungen und Aufenthaltsdauer der Gäste in Beherbergungsbetrieben (einschl. Camping),  
darunter Hotels (ohne Hotels garnis) für ausgewählte Gemeinden und touristische Zielorte**

Gemeinde  Betriebe gesamt dar. Hotels (ohne Hotels garnis)	Februar 2026					Januar bis Februar 2026				
	Ankünfte		Übernachtungen		durch- schn. Aufent- halts- dauer	Ankünfte		Übernachtungen		durch- schn. Aufent- halts- dauer
	insge- samt	Veränd. gegen- über Vorj.- monat	insge- samt	Veränd. gegen- über Vorj.- monat		insge- samt	Veränd. gegen- über Vorj.- zeitr.	insge- samt	Veränd. gegen- über Vorj.- zeitr.	
	Anzahl	%	Anzahl	%	Tage	Anzahl	%	Anzahl	%	Tage
Gräfenhainichen, Stadt	63	-13,7	278	-13,7	4,4	119	-1,7	614	27,7	5,2
dar. Hotels (o. Hotels	.	.	.	.	.	.	.	.	.	.
Halberstadt, Stadt	2 991	0,2	6 085	-3,6	2,0	5 638	-2,4	11 644	1,7	2,1
dar. Hotels (o. Hotels	2 642	8,8	5 290	0,6	2,0	4 986	5,3	10 123	6,9	2,0
Haldensleben, Stadt	565	-23,2	1 043	-35,9	1,8	1 037	-16,0	1 847	-27,8	1,8
dar. Hotels (o. Hotels	.	.	.	.	.	.	.	.	.	.
Halle (Saale), Stadt	16 911	0,7	27 293	3,1	1,6	32 390	4,2	51 834	3,9	1,6
dar. Hotels (o. Hotels	6 836	6,3	9 284	5,6	1,4	13 454	10,2	18 372	7,7	1,4
Harzgerode, Stadt	1 897	-4,1	4 928	-3,7	2,6	3 546	-7,7	8 988	-15,2	2,5
dar. Hotels (o. Hotels	.	.	.	.	.	.	.	.	.	.
Havelberg, Hansestadt	677	80,1	1 269	79,2	1,9	1 274	61,5	2 436	78,6	1,9
dar. Hotels (o. Hotels	.	.	.	.	.	.	.	.	.	.
Hettstedt, Stadt	.	.	.	.	.	.	.	.	.	.
dar. Hotels (o. Hotels	.	.	.	.	.	.	.	.	.	.
Hohenmölsen, Stadt	59	-52,0	488	134,6	8,3	100	-50,2	848	94,1	8,5
dar. Hotels (o. Hotels	.	.	.	.	.	.	.	.	.	.
Ilsenburg (Harz), Stadt	3 669	-3,2	8 172	0,5	2,2	7 320	4,6	15 792	8,0	2,2
dar. Hotels (o. Hotels	2 835	-7,3	6 022	0,8	2,1	5 811	1,8	12 112	7,9	2,1
Jessen (Elster), Stadt	199	-28,9	533	-36,9	2,7	443	-29,3	1 171	-32,2	2,6
dar. Hotels (o. Hotels	.	.	.	.	.	.	.	.	.	.
Kalbe (Milde), Stadt	450	-20,1	5 935	0,4	13,2	883	-13,1	12 272	0,6	13,9
dar. Hotels (o. Hotels	.	.	.	.	.	.	.	.	.	.
Kamern	.	.	.	.	.	.	.	.	.	.
dar. Hotels (o. Hotels	.	.	.	.	.	.	.	.	.	.
Kelbra (Kyffhäuser), Stadt	352	-7,1	897	-4,9	2,5	599	-6,6	1 421	-5,8	2,4
dar. Hotels (o. Hotels	.	.	.	.	.	.	.	.	.	.
Kemberg, Stadt	271	-10,9	740	-56,8	2,7	518	-26,4	1 249	-65,8	2,4
dar. Hotels (o. Hotels	.	.	.	.	.	.	.	.	.	.
Klötze, Stadt	141	-16,6	863	166,4	6,1	303	-3,2	1 675	155,7	5,5
dar. Hotels (o. Hotels	.	.	.	.	.	.	.	.	.	.
Köthen (Anhalt), Stadt	473	-20,0	912	-10,1	1,9	821	-26,4	1 659	-19,4	2,0
dar. Hotels (o. Hotels	.	.	.	.	.	.	.	.	.	.
Magdeburg, Landeshauptstadt	26 320	0,5	43 971	5,4	1,7	50 328	-0,4	84 205	2,4	1,7
dar. Hotels (o. Hotels	17 315	-2,5	29 430	4,6	1,7	34 052	0,2	58 113	4,9	1,7
Merseburg, Stadt	.	.	.	.	.	.	.	.	.	.
dar. Hotels (o. Hotels	.	.	.	.	.	.	.	.	.	.
Naumburg (Saale), Stadt	4 086	-4,5	23 985	11,3	5,9	7 722	-4,1	44 995	9,0	5,8
dar. Hotels (o. Hotels	939	-8,2	1 510	-12,0	1,6	1 894	-1,0	3 039	-5,8	1,6
Nebra (Unstrut), Stadt	.	.	.	.	.	.	.	.	.	.
dar. Hotels (o. Hotels	.	.	.	.	.	.	.	.	.	.
Oberharz am Brocken, Stadt	2 523	-22,5	7 258	-24,5	2,9	5 643	-16,0	16 329	-16,0	2,9
dar. Hotels (o. Hotels	1 642	-16,6	4 273	-17,7	2,6	3 436	-12,3	8 312	-13,9	2,4
Oranienbaum-Wörlitz, Stadt	1 729	-20,7	2 890	-20,0	1,7	3 230	-21,9	5 495	-21,6	1,7
dar. Hotels (o. Hotels	1 692	-19,5	2 797	-17,8	1,7	3 160	-21,2	5 315	-20,4	1,7

**Noch 10. Ankünfte, Übernachtungen und Aufenthaltsdauer der Gäste in Beherbergungsbetrieben (einschl. Camping),  
darunter Hotels (ohne Hotels garnis) für ausgewählte Gemeinden und touristische Zielorte**

Gemeinde  Betriebe gesamt dar. Hotels (ohne Hotels garnis)	Februar 2026					Januar bis Februar 2026				
	Ankünfte		Übernachtungen		durch- schn. Aufent- halts- dauer	Ankünfte		Übernachtungen		durch- schn. Aufent- halts- dauer
	insge- samt	Veränd. gegen- über Vorj.- monat	insge- samt	Veränd. gegen- über Vorj.- monat		insge- samt	Veränd. gegen- über Vorj.- zeitr.	insge- samt	Veränd. gegen- über Vorj.- zeitr.	
	Anzahl	%	Anzahl	%	Tage	Anzahl	%	Anzahl	%	Tage
Oschersleben (Bode), Stadt	913	30,1	1 449	19,1	1,6	1 344	37,4	2 327	31,0	1,7
dar. Hotels (o. Hotels	.	.	.	.	.	.	.	.	.	.
Osterburg (Altm.), Hansestadt	.	.	.	.	.	.	.	.	.	.
dar. Hotels (o. Hotels	.	.	.	.	.	.	.	.	.	.
Osterwieck, Stadt	.	.	.	.	.	.	.	.	.	.
dar. Hotels (o. Hotels	.	.	.	.	.	.	.	.	.	.
Quedlinburg, Welterbestadt	7 882	-0,5	23 638	1,5	3,0	14 781	-	43 127	-0,2	2,9
dar. Hotels (o. Hotels	5 266	3,7	10 336	-0,5	2,0	9 826	1,3	18 786	-3,7	1,9
Querfurt, Stadt	.	.	.	.	.	.	.	.	.	.
dar. Hotels (o. Hotels	.	.	.	.	.	.	.	.	.	.
Salzwedel, Hansestadt	.	.	.	.	.	.	.	.	.	.
dar. Hotels (o. Hotels	.	.	.	.	.	.	.	.	.	.
Sangerhausen, Stadt	742	-22,4	1 347	-20,0	1,8	1 526	-17,1	2 779	-19,6	1,8
dar. Hotels (o. Hotels	.	.	.	.	.	.	.	.	.	.
Schollene	.	.	.	.	.	.	.	.	.	.
dar. Hotels (o. Hotels	.	.	.	.	.	.	.	.	.	.
Schönebeck (Elbe), Stadt	1 581	1,2	9 172	-5,9	5,8	2 801	-4,0	17 172	-3,4	6,1
dar. Hotels (o. Hotels	651	10,5	1 129	8,5	1,7	1 081	-6,6	1 951	-3,7	1,8
Seegebiet Mansfelder Land	.	.	.	.	.	.	.	.	.	.
dar. Hotels (o. Hotels	.	.	.	.	.	.	.	.	.	.
Staßfurt, Salzstadt	387	12,8	716	-15,7	1,9	731	19,2	1 368	-9,5	1,9
dar. Hotels (o. Hotels	.	.	.	.	.	.	.	.	.	.
Stendal, Hansestadt	1 775	16,9	2 982	16,1	1,7	3 321	15,6	5 632	16,6	1,7
dar. Hotels (o. Hotels	.	.	.	.	.	.	.	.	.	.
Südharz	2 931	6,3	6 684	14,4	2,3	6 047	7,1	13 640	11,8	2,3
dar. Hotels (o. Hotels	.	.	.	.	.	.	.	.	.	.
Tangermünde, Stadt	2 834	-11,7	6 251	-10,4	2,2	5 450	-10,3	11 438	-10,7	2,1
dar. Hotels (o. Hotels	1 699	-7,2	3 134	-3,2	1,8	3 224	-7,6	5 771	-8,0	1,8
Thale, Stadt	5 600	3,1	15 783	9,4	2,8	11 138	-1,4	31 240	6,7	2,8
dar. Hotels (o. Hotels	.	.	.	.	.	.	.	.	.	.
Wanzleben-Börde, Stadt	.	.	.	.	.	.	.	.	.	.
dar. Hotels (o. Hotels	.	.	.	.	.	.	.	.	.	.
Weißenfels, Stadt	1 456	-4,8	2 526	-8,8	1,7	2 896	2,0	4 823	-8,5	1,7
dar. Hotels (o. Hotels	.	.	.	.	.	.	.	.	.	.
Wernigerode, Stadt	21 537	-6,2	58 164	-8,6	2,7	40 469	-3,4	102 606	-6,7	2,5
dar. Hotels (o. Hotels	13 053	-1,7	33 712	-3,6	2,6	25 033	-0,3	60 519	-1,8	2,4
Wittenberg, Lutherstadt	3 448	-9,4	7 645	2,2	2,2	6 865	-4,5	14 630	7,9	2,1
dar. Hotels (o. Hotels	2 816	-9,0	5 227	1,9	1,9	5 381	-7,3	10 005	5,0	1,9
Wolmirstedt, Stadt	.	.	.	.	.	.	.	.	.	.
dar. Hotels (o. Hotels	.	.	.	.	.	.	.	.	.	.
Zahna-Elster, Stadt	.	.	.	.	.	.	.	.	.	.
dar. Hotels (o. Hotels	.	.	.	.	.	.	.	.	.	.
Zeitz, Stadt	612	-21,4	1 236	-28,3	2,0	1 080	-31,8	2 264	-29,6	2,1
dar. Hotels (o. Hotels	.	.	.	.	.	.	.	.	.	.
Zerbst/Anhalt, Stadt	230	-27,0	425	-28,7	1,8	448	-13,7	805	-17,3	1,8
dar. Hotels (o. Hotels	66	-21,4	113	-39,9	1,7	137	3,0	227	-17,5	1,7

**11. Beherbergungsbetriebe (einschl. Camping), Schlafgelegenheiten und Auslastung der Kapazitäten nach Gemeindegruppen**

Land Gemeindegruppe	Februar 2026							Januar bis Februar 2026	
	Betriebe			in den Betrieben angebotene Schlafgelegenheiten*				durchschnittliche Auslastung	
	insgesamt	darunter geöffnete		insgesamt	Veränd. gegenüber Vorjahresmonat	durchschnittliche Auslastung	nachrichtl.		
		zusammen	Veränd. gegenüber Vorjahresmonat				maxim. Angebot Schlafgelegenheiten d. letzten 13 Monate		
Anzahl	%	Anzahl	%	Anzahl	%				
<b>Sachsen-Anhalt insgesamt</b>	<b>1 120</b>	<b>921</b>	<b>-1,8</b>	<b>63 238</b>	<b>-0,8</b>	<b>24,3</b>	<b>81 466</b>	<b>21,8</b>	
Heilbäder	31	23	-4,2	1 822	-18,5	65,1	3 081	58,8	
Luftkurorte	93	81	-	6 118	0,6	30,0	6 945	28,7	
Erholungsorte	311	245	0,4	17 557	6,5	24,8	22 073	21,6	
Sonstige Gemeinden	685	572	-2,9	37 741	-3,0	21,1	49 367	19,0	

**12. Ankünfte, Übernachtungen und Aufenthaltsdauer der Gäste in Beherbergungsbetrieben (einschl. Camping) nach Gemeindegruppen**

Land Gemeindegruppe	Februar 2026							Januar bis Februar 2026		
	Ankünfte		Übernachtungen		durchschn. Aufenthaltsdauer	Ankünfte		Übernachtungen		durchschn. Aufenthaltsdauer
	insgesamt	Veränd. gegenüber Vorj.-monat	insgesamt	Veränd. gegenüber Vorj.-monat		insgesamt	Veränd. gegenüber Vorj.-zeitraum	insgesamt	Veränd. gegenüber Vorj.-zeitraum	
	Anzahl	%	Anzahl	%	Tage	Anzahl	%	Anzahl	%	Tage
<b>Sachsen-Anhalt insgesamt</b>	<b>171 518</b>	<b>-2,0</b>	<b>429 306</b>	<b>-0,6</b>	<b>2,5</b>	<b>328 463</b>	<b>-1,2</b>	<b>811 496</b>	<b>-1,0</b>	<b>2,5</b>
Heilbäder	2 557	1,4	33 206	2,3	13,0	4 859	-3,9	63 623	0,7	13,1
Luftkurorte	15 369	0,8	51 424	2,2	3,3	31 468	3,8	103 332	3,1	3,3
Erholungsorte	41 493	-5,4	121 577	-4,3	2,9	78 509	-5,0	223 382	-4,0	2,8
Sonstige Gemeinden	112 099	-1,1	223 099	0,4	2,0	213 627	-0,3	421 159	-0,6	2,0

\*Doppelbetten zählen als 2 Schlafgelegenheiten. Für Camping wird 1 Stellplatz in 4 Schlafgelegenheiten umgerechnet.

**13. Campingplätze mit Urlaubscamping und deren Stellplatzkapazitäten im Februar 2026 nach Reisegebieten**

Land Reisegebiet	Campingplätze			Von den geöffneten Campingplätzen angebotene Stellplätze		
	insgesamt	darunter geöffnet*		insgesamt	Veränderung gegenüber dem Vorjahresmonat	nachrichtlich
		zusammen	Veränderung gegenüber dem Vorjahresmonat			maximales Angebot an Stellplätzen der letzten 13 Monate
	Anzahl		%	Anzahl	%	Anzahl
<b>Sachsen-Anhalt insgesamt</b>	<b>88</b>	<b>38</b>	<b>-2,6</b>	<b>2 767</b>	<b>2,0</b>	<b>5 588</b>
	<b>Reisegebiete</b>					
Harz und Harzvorland	19	12	20,0	910	13,0	1 321
Halle, Saale, Unstrut	17	5	-	365	58,7	852
Anhalt-Wittenberg	14	7	-36,4	506	-31,5	1 042
Magdeburg, Elbe-Börde-Heide	23	11	10,0	816	6,0	1 622
Altmark	15	3	-	170	1,2	751

\*Im Berichtsmonat ganz oder teilweise geöffnet.

**Monatserhebung im Tourismus**

- Camping -

**CAM**

Rücksendung bitte bis  
zum 10. KT des Folgemonats

Statistisches Landesamt Sachsen-Anhalt  
Dezernat 35  
Merseburger Str. 2  
06110 Halle (Saale)

Statistisches Landesamt Sachsen-Anhalt Postfach 20 11 56 06012 Halle (Saale)

Ansprechpartner/-in für Rückfragen  
(freiwillige Angabe)

Name:

Telefon oder E-Mail:

Sie erreichen uns über  
Telefon: (0345) 2318-0

E-Mail:  
tourismus@statistik.sachsen-anhalt.de

Vielen Dank für Ihre Mitarbeit.

Bitte beachten Sie bei der Beantwortung der Fragen die Erläuterungen zu **1** bis **14** in der separaten Unterlage.

Falls Anschrift oder Firmierung nicht mehr zutreffen, bitte auf Seite 2 korrigieren.

Identnummer  
(bei Rückfragen bitte angeben)

Identnummer

**Hinweis auf die Erhebungseinheit:**

Die im Erhebungsteil des Fragebogens erfragten Angaben beziehen sich auf den einzelnen Beherbergungsbetrieb oder, falls die Beherbergung eine Nebentätigkeit des Betriebes ist, auf den mit dieser Nebentätigkeit befassten fachlichen Betriebsteil.

A Berichtsmonat und Berichtsjahr ..... 01   2     0    
Monat Jahr

**B Angebot an Stellplätzen**

**i** Flüchtlinge sind bei der Meldung nicht zu berücksichtigen.

1 Bitte nennen Sie die **Anzahl** der am letzten Öffnungstag des Berichtsmonats **tatsächlich angebotenen Stellplätze für Urlaubscamping** (ohne Dauercamping). ..... **1** 07                  

**C Angaben zu einer vorübergehenden Schließung, Wiedereröffnung oder gewerberechtigten Abmeldung des Betriebes **2****

**i** Bitte teilen Sie uns auch vorübergehende Schließungen mit, damit Sie für diesen Zeitraum keinen leeren Fragebogen senden müssen.

1 Der Betrieb wird vorübergehend geschlossen am ..... 08       dieses Berichtsmonats  
Tag

2 Der Betrieb wird voraussichtlich wieder eröffnet am ..... 09      2     0    
Tag Monat Jahr

3 Der Betrieb wurde **gewerberechtlich** endgültig abgemeldet am ..... **3** 10       dieses Berichtsmonats  
Tag

▶ Senden Sie uns bitte in diesem Fall die Gewerbeabmeldung zu.

Bitte aktualisieren Sie Ihre Anschrift, falls erforderlich.

Name und Anschrift

Bitte zurücksenden an

Statistisches Landesamt Sachsen-Anhalt  
Dezernat 35  
Postfach 20 11 56  
06012 Halle (Saale)

Bemerkungen

Zur Vermeidung von Rückfragen unsererseits können Sie hier auf besondere Ereignisse und Umstände hinweisen, die Einfluss auf Ihre Angaben haben.

Identnummer

FÜR IHRE UNTERLAGEN

D Beherbergungsleistung im Berichtsmonat **4**

**i** Geben Sie in der folgenden Länderliste bitte jeweils die Ankünfte und Übernachtungen der privat oder geschäftlich anreisenden Gäste (ohne Tagesgäste und Flüchtlinge) an.

--	--	--	--	--	--	--	--

--	--	--	--	--	--	--	--

Deutschland .....	13	_____	_____	_____
<b>Europa</b>				
Belgien .....	21	_____	_____	_____
Bulgarien .....	47	_____	_____	_____
Dänemark .....	22	_____	_____	_____
Estland .....	15	_____	_____	_____
Finnland .....	23	_____	_____	_____
Frankreich .....	24	_____	_____	_____
Griechenland .....	25	_____	_____	_____
Großbritannien/ Nordirland .....	26	_____	_____	_____
Irland, Republik .....	27	_____	_____	_____
Island .....	28	_____	_____	_____
Italien .....	29	_____	_____	_____
Kroatien .....	20	_____	_____	_____
Lettland .....	16	_____	_____	_____
Litauen .....	17	_____	_____	_____
Luxemburg .....	30	_____	_____	_____
Malta .....	18	_____	_____	_____
Niederlande .....	31	_____	_____	_____
Norwegen .....	32	_____	_____	_____
Österreich .....	33	_____	_____	_____
Polen .....	34	_____	_____	_____
Portugal .....	35	_____	_____	_____
Rumänien .....	48	_____	_____	_____
Russland .....	36	_____	_____	_____
Schweden .....	37	_____	_____	_____
Schweiz .....	<b>6</b> 38	_____	_____	_____
Slowakische Republik ...	19	_____	_____	_____
Slowenien .....	46	_____	_____	_____
Spanien .....	39	_____	_____	_____

Tschech. Republik .....	40	_____	_____	_____
Türkei .....	41	_____	_____	_____
Ukraine .....	44	_____	_____	_____
Ungarn .....	42	_____	_____	_____
Zypern .....	45	_____	_____	_____
Sonstiges Europa .... <b>7</b>	43	_____	_____	_____
<b>Afrika</b>				
Rep. Südafrika .....	50	_____	_____	_____
Sonstiges Afrika .... <b>8</b>	55	_____	_____	_____
<b>Amerika</b>				
Kanada .....	70	_____	_____	_____
USA .....	71	_____	_____	_____
Mittelamerika/Karibik <b>9</b>	72	_____	_____	_____
Brasilien .....	73	_____	_____	_____
Sonst. Südamerika ... <b>10</b>	74	_____	_____	_____
Sonst. Nordamerika .. <b>11</b>	76	_____	_____	_____
<b>Asien</b>				
Arabische Golfstaaten .....	<b>12</b> 60	_____	_____	_____
China, Volksrepublik/ Hongkong .....	61	_____	_____	_____
Indien .....	69	_____	_____	_____
Israel .....	62	_____	_____	_____
Japan .....	63	_____	_____	_____
Südkorea .....	64	_____	_____	_____
Taiwan .....	65	_____	_____	_____
Sonstiges Asien .....	<b>13</b> 66	_____	_____	_____
<b>Australien</b>				
Australien .....	75	_____	_____	_____
<b>Neuseeland, Ozeanien</b>				
Neuseeland, Ozeanien .....	<b>14</b> 79	_____	_____	_____
<b>Ohne Angabe</b> .....	90	_____	_____	_____

--	--	--	--	--	--	--	--

## Monatserhebung im Tourismus

– Camping –

Unterrichtung nach § 17 Bundesstatistikgesetz (BStatG)<sup>1</sup> und nach der Datenschutz-Grundverordnung (EU) 2016/679 (DS-GVO)<sup>2</sup>

### Zweck, Art und Umfang der Erhebung

Die Monatserhebung im Tourismus wird bei allen Betrieben oder Betriebsteilen durchgeführt, die nach Einrichtung oder Zweckbestimmung dazu dienen, mindestens zehn Gäste gleichzeitig vorübergehend zu beherbergen. Das Merkmal „Zahl der Gästezimmer“ wird zusätzlich einmal jährlich erhoben. Die Ergebnisse der Monatserhebung im Tourismus dienen als Grundlage für tourismuspolitische Entscheidungen, für infrastrukturelle Planungen sowie für Maßnahmen der Tourismuswerbung und der Marktforschung.

Nach der Definition der Welttourismus-Organisation umfasst der Tourismus „die Aktivitäten von Personen, die an Orte außerhalb ihrer gewohnten Umgebung reisen und sich dort zu Freizeit-, Geschäfts- oder bestimmten anderen Zwecken nicht länger als ein Jahr ohne Unterbrechung aufhalten“.

Mit den Ergebnissen der Monatserhebung im Tourismus werden auch die aus der europäischen Tourismusstatistik-Verordnung resultierenden Datenlieferungsverpflichtungen erfüllt.

### Rechtsgrundlagen, Auskunftspflicht

Rechtsgrundlagen sind die Verordnung (EU) Nr. 692/2011 über die europäische Tourismusstatistik sowie das Beherbergungstatistikgesetz (BeherbStatG) in Verbindung mit dem BStatG.

Erhoben werden die Angaben zu § 4 BeherbStatG.

Die Auskunftspflicht ergibt sich aus § 6 Absatz 1 Satz 1 BeherbStatG in Verbindung mit § 15 BStatG. Nach § 6 Absatz 1 Satz 2 BeherbStatG sind die Inhaberin, der Inhaber, die Leiterin oder der Leiter des Beherbergungsbetriebes auskunftspflichtig.

Nach § 11a Absatz 2 BStatG sind alle Unternehmen und Betriebe verpflichtet, ihre Meldungen auf elektronischem Weg an die statistischen Ämter zu übermitteln. Hierzu sind die von den statistischen Ämtern zur Verfügung gestellten Online-Verfahren zu nutzen. Im begründeten Einzelfall kann eine zeitlich befristete Ausnahme von der Online-Meldung vereinbart werden. Dies ist auf formlosen Antrag möglich. Die Pflicht, die erforderlichen Auskünfte zu erteilen, bleibt jedoch weiterhin bestehen.

Nach § 6 Absatz 3 BeherbStatG besteht für Unternehmen deren Inhaberinnen/Inhaber Existenzgründerinnen/Existenzgründer sind, im Kalenderjahr der Betriebseröffnung keine Auskunftspflicht. In den beiden folgenden Kalenderjahren besteht dann keine Auskunftspflicht, wenn das Unternehmen im jeweils letzten abgeschlossenen Geschäftsjahr Umsätze in Höhe von weniger als 800 000 Euro erwirtschaftet hat. Gesellschaften können sich auf die Befreiung von der Auskunftspflicht berufen, wenn alle an der Gesellschaft Beteiligten Existenzgründerinnen/Existenzgründer sind. Existenzgründerinnen/Existenzgründer sind natürliche Personen, die eine gewerbliche oder freiberufliche Tätigkeit in Form einer Neugründung, einer Übernahme oder einer tätigen Beteiligung aus abhängiger Beschäftigung oder aus der Nichtbeschäftigung heraus aufnehmen, § 6 Absatz 4 BeherbStatG. Existenzgründerinnen/Existenzgründer, die von ihrem Recht, keine Auskunft zu erteilen, Gebrauch machen wollen, haben das Vorliegen der vorgenannten Voraussetzungen nachzuweisen. Es steht ihnen jedoch frei, die Auskünfte zu erteilen.

Erteilen Auskunftspflichtige keine, keine vollständige, keine richtige oder nicht rechtzeitig Auskunft, können sie zur Erteilung der Auskunft mit einem Zwangsgeld angehalten werden.

<sup>1</sup> Den Wortlaut der nationalen Rechtsvorschriften in der jeweils geltenden Fassung finden Sie unter <https://www.gesetze-im-internet.de/>.

<sup>2</sup> Die Rechtsakte der EU in der jeweils geltenden Fassung und in deutscher Sprache finden Sie auf der Internetseite des Amtes für Veröffentlichungen der Europäischen Union unter <https://eur-lex.europa.eu/>.

Darüber hinaus handelt gem. § 23 BStatG ordnungswidrig, wer

- vorsätzlich oder fahrlässig entgegen § 15 Absatz 1 Satz 2, Absatz 2 und 5 Satz 1 BStatG eine Auskunft nicht, nicht rechtzeitig, nicht vollständig oder nicht wahrheitsgemäß erteilt,
- entgegen § 15 Absatz 3 BStatG eine Antwort nicht in der vorgeschriebenen Form erteilt oder
- entgegen § 11a Absatz 2 Satz 1 BStatG ein dort genanntes Verfahren nicht nutzt.

Die Ordnungswidrigkeit kann mit einer Geldbuße bis zu fünftausend Euro geahndet werden.

Nach § 15 Absatz 7 BStatG hat eine Anfechtungsklage gegen die Aufforderung zur Auskunftserteilung keine aufschiebende Wirkung.

## Geheimhaltung

Die erhobenen Einzelangaben werden nach § 16 BStatG grundsätzlich geheim gehalten. Nur in ausdrücklich gesetzlich geregelten Ausnahmefällen oder wenn die Auskunftgebenden eingewilligt haben, dürfen Einzelangaben übermittelt werden.

Eine Übermittlung von Einzelangaben ist grundsätzlich zulässig an:

- öffentliche Stellen und Institutionen innerhalb des statistischen Verbunds, die mit der Durchführung einer Bundes- oder europäischen Statistik betraut sind (z. B. die Statistischen Ämter der Länder, die Bundesbank, das Statistische Amt der Europäischen Union [Eurostat]),
- Dienstleister, zu denen ein Auftragsverhältnis besteht (z. B. ITZBund, Rechenzentren der Länder).

Nach § 7 BeherbStatG dürfen an die obersten Bundes- und Landesbehörden für die Verwendung gegenüber den gesetzgebenden Körperschaften und für Zwecke der Planung, jedoch nicht für die Regelung von Einzelfällen, vom Statistischen Bundesamt und den statistischen Ämtern der Länder Tabellen mit statistischen Ergebnissen übermittelt werden, auch soweit Tabellenfelder nur einen einzigen Fall ausweisen.

Nach § 16 Absatz 6 BStatG ist es zulässig, den Hochschulen oder sonstigen Einrichtungen mit der Aufgabe unabhängiger wissenschaftlicher Forschung für die Durchführung wissenschaftlicher Vorhaben

1. Einzelangaben zu übermitteln, wenn die Einzelangaben so anonymisiert sind, dass sie nur mit einem unverhältnismäßig großen Aufwand an Zeit, Kosten und Arbeitskraft den Befragten oder Betroffenen zugeordnet werden können (faktisch anonymisierte Einzelangaben),
2. innerhalb speziell abgesicherter Bereiche des Statistischen Bundesamtes und der statistischen Ämter der Länder Zugang zu Einzelangaben ohne Name und Anschrift (formal anonymisierte Einzelangaben) zu gewähren, wenn wirksame Vorkehrungen zur Wahrung der Geheimhaltung getroffen werden.

Nach Artikel 7 Absatz 1 der Verordnung (EU) Nr. 557/2013 über den Zugang zu vertraulichen Daten für wissenschaftliche Zwecke darf Eurostat in seinen Räumen oder in den Räumen einer von Eurostat anerkannten Zugangseinrichtung für wissenschaftliche Zwecke Einzelangaben ohne Name und Anschrift zugänglich machen. Nach Artikel 7 Absatz 2 der Verordnung darf Eurostat darüber hinaus Einzelangaben für wissenschaftliche Zwecke weitergeben, wenn diese so verändert wurden, dass die Gefahr einer Identifizierung der statistischen Einheit auf ein angemessenes Maß verringert wurde. Der Zugang nach Absatz 2 kann gewährt werden, sofern in der den Zugang beantragenden Forschungseinrichtung geeignete Sicherheitsmaßnahmen getroffen wurden.

Die Pflicht zur Geheimhaltung besteht auch für Personen, die Einzelangaben erhalten.

### **Hilfsmerkmale, Identnummer, Löschung, Statistikregister**

Name und Anschrift des Beherbergungsbetriebes sowie Name und Telefonnummer oder E-Mail-Adresse der für Rückfragen zur Verfügung stehenden Person sind Hilfsmerkmale, die lediglich der technischen Durchführung der Erhebung dienen. Angaben zu den Erhebungsmerkmalen werden solange verarbeitet und gespeichert, wie dies zur Erfüllung der gesetzlichen Verpflichtungen erforderlich ist.

Name und Anschrift des Betriebes sowie die Identnummer werden im Unternehmensregister für statistische Zwecke (Statistikregister) gespeichert (§ 13 Absatz 1 BStatG in Verbindung mit § 1 Absatz 1 Statistikregistergesetz). Die verwendete Identnummer dient der Unterscheidung der in die Erhebung einbezogenen Betriebe sowie der rationellen Aufbereitung und besteht aus einer frei vergebenen laufenden Nummer. Die Identnummer darf in den Datensätzen mit den Angaben zu den Erhebungsmerkmalen bis zu 30 Jahre aufbewahrt werden. Danach wird sie gelöscht.

### **Rechte der Betroffenen, Kontaktdaten der Datenschutzbeauftragten, Recht auf Beschwerde**

Die Auskunftgebenden, deren personenbezogene Angaben verarbeitet werden, können

- eine Auskunft nach Artikel 15 DS-GVO,
- die Berichtigung nach Artikel 16 DS-GVO,
- die Löschung nach Artikel 17 DS-GVO sowie
- die Einschränkung der Verarbeitung nach Artikel 18 DS-GVO

der jeweils sie betreffenden personenbezogenen Angaben beantragen oder der Verarbeitung ihrer personenbezogenen Angaben nach Artikel 21 DS-GVO widersprechen.

Sollte von den oben genannten Rechten Gebrauch gemacht werden, prüft die zuständige öffentliche Stelle, ob die gesetzlichen Voraussetzungen hierfür erfüllt sind. Die antragstellende Person wird gegebenenfalls aufgefordert, ihre Identität nachzuweisen, bevor weitere Maßnahmen ergriffen werden.

Fragen und Beschwerden über die Einhaltung datenschutzrechtlicher Bestimmungen können jederzeit an die behördlichen Datenschutzbeauftragten der Statistischen Ämter des Bundes und der Länder oder an die jeweils zuständigen Datenschutzaufsichtsbehörden gerichtet werden. Deren Kontaktdaten finden Sie unter <https://www.statistikportal.de/de/datenschutz>

## Monatserhebung im Tourismus

– Camping –

### Erläuterungen zum Fragebogen

#### 1 Zahl der tatsächlich angebotenen Stellplätze

Bitte geben Sie hier die Gesamtzahl der Stellplätze an, die am letzten Öffnungstag des Berichtsmonats für Urlaubscamping zur Verfügung standen. Als Stellplatz gilt die abgegrenzte Fläche, die für das Aufstellen eines mitgebrachten Wohnwagens, Zeltens oder ähnlichem gegebenenfalls einschließlich des gästeeigenen Kraftfahrzeuges bestimmt ist. Dabei werden Stellplätze unterschiedlicher Größen oder Ausstattung in gleicher Weise berücksichtigt.

Urlaubscamping liegt vor, wenn die Campingplatzbenutzung für einzelne Tage oder Wochen vereinbart worden ist. Dabei wird im allgemeinen kein pauschales Entgelt, sondern eine nach Dauer der Belegung und Personenzahl gestaffelte Gebühr berechnet.

Nicht einzubeziehen sind diejenigen Stellplätze, die für das Dauercamping bestimmt sind. Bei variabler Aufteilung der Belegungsfläche auf Dauer- und Urlaubscamping sind die Verhältnisse am Stichtag, dem letzten Öffnungstag des Berichtsmonats, entscheidend.

#### 2 Angaben zu einer vorübergehenden Schließung, Wiedereröffnung oder gewerberechtlichen Abmeldung des Betriebes

Zur Klärung der Berichtspflicht und zur Vermeidung von Rückfragen bitten wir Sie, uns Angaben über eine vorübergehende Schließung Ihres Betriebes, z. B. wegen Betriebsferien oder saisonbedingter Betriebsruhe, zu machen. Bitte geben Sie hier auch das Datum der beabsichtigten Wiedereröffnung an. Dies hat den Zweck, dass Sie in der Zwischenzeit nicht monatlich Fehlanzeigen melden müssen.

#### 3 Abmeldung

Falls der Betrieb gewerberechtlich ganz abgemeldet worden ist, bitten wir um die Übermittlung einer behördlichen Bestätigung, z. B. in Form der Gewerbeabmeldung an eine der angegebenen Kontaktmöglichkeiten.

#### 4 Beherbergungsleistung im Berichtsmonat: Anzahl der Ankünfte und Übernachtungen

Bitte tragen Sie in der Spalte „Ankünfte“ die Zahl der im Berichtsmonat angekommenen Gäste ein. Die aus dem Vormonat noch anwesenden Gäste werden hier nicht berücksichtigt. Tagesgäste werden nicht erfasst.

In der Spalte „Übernachtungen“ tragen Sie bitte alle Übernachtungen ein, sowohl die der im Berichtsmonat angekommenen als auch der aus dem Vormonat noch anwesenden Gäste.

**Beispiel:** Familie Mustermann aus Wiesbaden kommt mit 3 Personen am 25. Juli an und reist am 6. August wieder ab. Dann sind folgende Zahlen einzutragen:

- Berichtsmonat Juli:  
Zeile Deutschland  
3 Ankünfte und 21 Übernachtungen  
(3 Gäste mit je 7 Übernachtungen)
- Berichtsmonat August:  
Zeile Deutschland  
0 Ankünfte und 15 Übernachtungen  
(3 Gäste mit je 5 Übernachtungen)

Sofern im Berichtsmonat keine Ankünfte und Übernachtungen zu verzeichnen waren, ist die Abgabe einer Fehlanzeige erforderlich.

#### 5 Wohnsitz der Gäste

Entscheidend ist der ständige Wohnsitz oder ständige Aufenthaltsort der Gäste, unabhängig von deren Staatsangehörigkeit.

#### 6 Einschließlich Liechtenstein

#### 7 Albanien, Andorra, Bosnien und Herzegowina, Guernsey, Isle of Man, Jersey, Kosovo, Mazedonien, Moldawien, Monaco, Montenegro, San Marino, Serbien, Spitzbergen, Vatikanstadt, Weißrussland

#### 8 Ägypten, Algerien, Angola, Äquatorialguinea, Äthiopien, Benin, Botswana, Burkina Faso, Burundi, Demokratische Republik Kongo, Dschibuti, Elfenbeinküste, Eritrea, Gabun, Gambia, Ghana, Guinea, Guinea-Bissau, Kamerun, Kap Verde, Kenia, Komoren, Kongo, Lesotho, Liberia, Libyen, Madagaskar, Malawi, Mali, Marokko, Mauretanien, Mauritius, Mayotte, Mosambik, Namibia, Niger, Nigeria, Ruanda, Sambia, São Tomé und Príncipe, Senegal, Seychellen, Sierra Leone, Simbabwe, Somalia, Süd Sudan, Sudan, Swasiland, Tansania, Togo, Tschad, Tunesien, Uganda, Westsahara, Zentralafrikanische Republik

#### 9 Anguilla, Antigua und Barbuda, Aruba, Bahamas, Barbados, Belize, Cayman Inseln, Costa Rica, Dominica, Dominikanische Republik, El Salvador, Grenada, Guatemala, Haiti, Honduras, Jamaika, Jungferninseln, Kuba, Mexiko, Montserrat, Nicaragua, Panama, Puerto Rico, Saint-Barthélemy, Saint Kitts und Nevis, Saint Lucia, Saint Martin, Saint Vincent und die Grenadinen, Trinidad und Tobago, Turks- und Caicosinseln

#### 10 Argentinien, Bolivien, Chile, Ecuador, Falklandinseln, Guyana, Kolumbien, Paraguay, Peru, Suriname, Uruguay, Venezuela

#### 11 Bermuda, Grönland, Saint Pierre und Miquelon

#### 12 Bahrain, Irak, Katar, Kuwait, Oman, Saudi-Arabien, Vereinigte Arabische Emirate

- 13** Afghanistan, Armenien, Aserbaidshan, Bangladesch, Bhutan, Brunei, Georgien, Indonesien, Iran, Jemen, Jordanien, Kambodscha, Kasachstan, Kirgisistan, Laos, Libanon, Macau, Malaysia, Malediven, Mongolei, Myanmar, Nepal, Nordkorea, Osttimor, Pakistan, Palästina, Philippinen, Singapur, Sri Lanka, Syrien, Tadschikistan, Thailand, Turkmenistan, Usbekistan, Vietnam
- 14** Amerikanisch Samoa, Antarktis, Cookinseln, Fidschi, Französisch-Polynesien, Französische Süd- und Antarktisgebiete, Guam, Heard und McDonaldinseln, Kiribati, Kokosinseln, Marshallinseln, Mikronesien, Nauru, Neukaledonien, Neuseeland, Norfolkinsel, Niue, Nördliche Marianen, Palau, Papua-Neuguinea, Pitcairnseln, Salomonen, Samoa, Südgeorgien und die Südlichen Sandwichinseln, Tokelau, Tonga, Tuvalu, Vanuatu, Wallis und Futuna, Weihnachtsinsel

FÜR IHRE UNTERLAGEN

**Monatserhebung im Tourismus**

– Sonstiges Beherbergungsgewerbe –

**SOB**

Rücksendung bitte bis  
zum 10. KT des Folgemonats

Statistisches Landesamt Sachsen-Anhalt  
Dezernat 35  
Merseburger Str. 2  
06110 Halle (Saale)

Statistisches Landesamt Sachsen-Anhalt Postfach 20 11 56 06012 Halle (Saale)

Ansprechpartner/-in für Rückfragen  
(freiwillige Angabe)

Sie erreichen uns über  
Telefon: (0345) 2318-0

Name:

E-Mail:  
tourismus@statistik.mi.sachsen-anhalt.de

Vielen Dank für Ihre Mitarbeit.

Telefon oder E-Mail:

Bitte beachten Sie bei der Beantwortung der Fragen die Erläuterungen zu **1** bis **14** in der separaten Unterlage.

Falls Anschrift oder Firmierung nicht mehr zutreffen, bitte auf Seite 2 korrigieren.

Identnummer  
(bei Rückfragen bitte angeben)

Identnummer

**Hinweis auf die Erhebungseinheit:**

Die im Erhebungsteil des Fragebogens erfragten Angaben beziehen sich auf den einzelnen Beherbergungsbetrieb oder, falls die Beherbergung eine Nebentätigkeit des Betriebes ist, auf den mit dieser Nebentätigkeit befassten fachlichen Betriebsteil.

A **Berichtsmonat und Berichtsjahr** ..... 01   2     0    
Monat Jahr

B **Angebot an Gästebetten**  
**i** Flüchtlinge sind bei der Meldung nicht zu berücksichtigen.

1 Bitte nennen Sie die **Anzahl** der am letzten Öffnungstag des Berichtsmonats **tatsächlich angebotenen Betten**. ..... **1** 04                  

C **Angaben zu einer vorübergehenden Schließung, Wiedereröffnung oder gewerberechtl. Abmeldung des Betriebes** **2**

**i** Bitte teilen Sie uns auch vorübergehende Schließungen mit, damit Sie für diesen Zeitraum keinen leeren Fragebogen senden müssen.

1 Der Betrieb wird vorübergehend geschlossen am ..... 08          dieses Berichtsmonats  
Tag

2 Der Betrieb wird voraussichtlich wieder eröffnet am ..... 09                    
Tag Monat Jahr

3 Der Betrieb wurde **gewerberechtlich** endgültig abgemeldet am ..... **3** 10          dieses Berichtsmonats  
Tag

▶ Senden Sie uns bitte in diesem Fall die Gewerbeabmeldung zu.

Bitte aktualisieren Sie Ihre Anschrift, falls erforderlich.

Name und Anschrift

Bitte zurücksenden an

Statistisches Landesamt Sachsen-Anhalt  
Dezernat 35  
Postfach 20 11 56  
06012 Halle (Saale)

Bemerkungen

Zur Vermeidung von Rückfragen unsererseits können Sie hier auf besondere Ereignisse und Umstände hinweisen, die Einfluss auf Ihre Angaben haben.

Identnummer

FÜR IHRE UNTERLAGEN

D Beherbergungsleistung im Berichtsmonat 4

**i** Geben Sie in der folgenden Länderliste bitte jeweils die Zahl der angekommenen Gäste (= Ankünfte der Gäste, die übernachtet haben – ohne Tagesgäste und Flüchtlinge) und die Zahl der Übernachtungen im Berichtsmonat an.

Deutschland	13			Tschech. Republik	40
<b>Europa</b>				Türkei	41
Belgien	21			Ukraine	44
Bulgarien	47			Ungarn	42
Dänemark	22			Zypern	45
Estland	15			Sonstiges Europa	7 43
Finnland	23			<b>Afrika</b>	
Frankreich	24			Rep. Südafrika	50
Griechenland	25			Sonstiges Afrika	8 55
Großbritannien/ Nordirland	26			<b>Amerika</b>	
Irland, Republik	27			Kanada	70
Island	28			USA	71
Italien	29			Mittelamerika/Karibik	9 72
Kroatien	20			Brasilien	73
Lettland	16			Sonst. Südamerika	10 74
Litauen	17			Sonst. Nordamerika	11 76
Luxemburg	30			<b>Asien</b>	
Malta	18			Arabische Golfstaaten	12 60
Niederlande	31			China, Volksrepublik Hongkong	61
Norwegen	32			Indien	69
Österreich	33			Israel	62
Polen	34			Japan	63
Portugal	35			Südkorea	64
Rumänien	48			Taiwan	65
Russland	36			Sonstiges Asien	13 66
Schweden	37			<b>Australien, Ozeanien</b>	
Schweiz	6 38			Australien	75
Slowakische Republik	19			Neuseeland, Ozeanien	14 79
Slowenien	46			Ohne Angabe	90
Spanien	39			<b>Insgesamt</b>	
				Insgesamt	99

## Monatserhebung im Tourismus

– Sonstiges Beherbergungsgewerbe –

Unterrichtung nach § 17 Bundesstatistikgesetz (BStatG)<sup>1</sup> und nach der Datenschutz-Grundverordnung (EU) 2016/679 (DS-GVO)<sup>2</sup>

### Zweck, Art und Umfang der Erhebung

Die Monatserhebung im Tourismus wird bei allen Betrieben oder Betriebsteilen durchgeführt, die nach Einrichtung oder Zweckbestimmung dazu dienen, mindestens zehn Gäste gleichzeitig vorübergehend zu beherbergen. Das Merkmal „Zahl der Gästezimmer“ wird zusätzlich einmal jährlich erhoben. Die Ergebnisse der Monatserhebung im Tourismus dienen als Grundlage für tourismuspolitische Entscheidungen, für infrastrukturelle Planungen sowie für Maßnahmen der Tourismuswerbung und der Marktforschung.

Nach der Definition der Welttourismus-Organisation umfasst der Tourismus „die Aktivitäten von Personen, die an Orte außerhalb ihrer gewohnten Umgebung reisen und sich dort zu Freizeit-, Geschäfts- oder bestimmten anderen Zwecken nicht länger als ein Jahr ohne Unterbrechung aufhalten“.

Mit den Ergebnissen der Monatserhebung im Tourismus werden auch die aus der europäischen Tourismusstatistik-Verordnung resultierenden Datenlieferungsverpflichtungen erfüllt.

### Rechtsgrundlagen, Auskunftspflicht

Rechtsgrundlagen sind die Verordnung (EU) Nr. 692/2011 über die europäische Tourismusstatistik sowie das Beherbergungsstatistikgesetz (BeherbStatG) in Verbindung mit dem BStatG.

Erhoben werden die Angaben zu § 4 BeherbStatG.

Die Auskunftspflicht ergibt sich aus § 6 Absatz 1 Satz 1 BeherbStatG in Verbindung mit § 15 BStatG. Nach § 6 Absatz 1 Satz 2 BeherbStatG sind die Inhaberin, der Inhaber, die Leiterin oder der Leiter des Beherbergungsbetriebes auskunftspflichtig.

Nach § 11a Absatz 2 BStatG sind alle Unternehmen und Betriebe verpflichtet, ihre Meldungen auf elektronischem Weg an die statistischen Ämter zu übermitteln. Hierzu sind die von den statistischen Ämtern zur Verfügung gestellten Online-Verfahren zu nutzen. Im begründeten Einzelfall kann eine zeitlich befristete Ausnahme von der Online-Meldung vereinbart werden. Dies ist auf formlosen Antrag möglich. Die Pflicht, die erforderlichen Auskünfte zu erteilen, bleibt jedoch weiterhin bestehen.

Nach § 6 Absatz 3 BeherbStatG besteht für Unternehmen deren Inhaberinnen/Inhaber Existenzgründerinnen/Existenzgründer sind, im Kalenderjahr der Betriebseröffnung keine Auskunftspflicht. In den beiden folgenden Kalenderjahren besteht dann keine Auskunftspflicht, wenn das Unternehmen im jeweils letzten abgeschlossenen Geschäftsjahr Umsätze in Höhe von weniger als 800 000 Euro erwirtschaftet hat. Gesellschaften können sich auf die Befreiung von der Auskunftspflicht berufen, wenn alle an der Gesellschaft Beteiligten Existenzgründerinnen/Existenzgründer sind. Existenzgründerinnen/Existenzgründer sind natürliche Personen, die eine gewerbliche oder freiberufliche Tätigkeit in Form einer Neugründung, einer Übernahme oder einer tätigen Beteiligung aus abhängiger Beschäftigung oder aus der Nichtbeschäftigung heraus aufnehmen, § 6 Absatz 4 BeherbStatG. Existenzgründerinnen/Existenzgründer, die von ihrem Recht, keine Auskunft zu erteilen, Gebrauch machen wollen, haben das Vorliegen der vorgenannten Voraussetzungen nachzuweisen. Es steht ihnen jedoch frei, die Auskünfte zu erteilen.

Erteilen Auskunftspflichtige keine, keine vollständige, keine richtige oder nicht rechtzeitig Auskunft, können sie zur Erteilung der Auskunft mit einem Zwangsgeld angehalten werden.

<sup>1</sup> Den Wortlaut der nationalen Rechtsvorschriften in der jeweils geltenden Fassung finden Sie unter <https://www.gesetze-im-internet.de/>.

<sup>2</sup> Die Rechtsakte der EU in der jeweils geltenden Fassung und in deutscher Sprache finden Sie auf der Internetseite des Amtes für Veröffentlichungen der Europäischen Union unter <https://eur-lex.europa.eu/>.

Darüber hinaus handelt gem. § 23 BStatG ordnungswidrig, wer

- vorsätzlich oder fahrlässig entgegen § 15 Absatz 1 Satz 2, Absatz 2 und 5 Satz 1 BStatG eine Auskunft nicht, nicht rechtzeitig, nicht vollständig oder nicht wahrheitsgemäß erteilt,
- entgegen § 15 Absatz 3 BStatG eine Antwort nicht in der vorgeschriebenen Form erteilt oder
- entgegen § 11a Absatz 2 Satz 1 BStatG ein dort genanntes Verfahren nicht nutzt.

Die Ordnungswidrigkeit kann mit einer Geldbuße bis zu fünftausend Euro geahndet werden.

Nach § 15 Absatz 7 BStatG hat eine Anfechtungsklage gegen die Aufforderung zur Auskunftserteilung keine aufschiebende Wirkung.

## Geheimhaltung

Die erhobenen Einzelangaben werden nach § 16 BStatG grundsätzlich geheim gehalten. Nur in ausdrücklich gesetzlich geregelten Ausnahmefällen oder wenn die Auskunftgebenden eingewilligt haben, dürfen Einzelangaben übermittelt werden.

Eine Übermittlung von Einzelangaben ist grundsätzlich zulässig an:

- öffentliche Stellen und Institutionen innerhalb des statistischen Verbunds, die mit der Durchführung einer Bundes- oder europäischen Statistik betraut sind (z. B. die Statistischen Ämter der Länder, die Bundesbank, das Statistische Amt der Europäischen Union [Eurostat]),
- Dienstleister, zu denen ein Auftragsverhältnis besteht (z. B. ITZBund, Rechenzentren der Länder).

Nach § 7 BeherbStatG dürfen an die obersten Bundes- und Landesbehörden für die Verwendung gegenüber den gesetzgebenden Körperschaften und für Zwecke der Planung, jedoch nicht für die Regelung von Einzelfällen, vom Statistischen Bundesamt und den statistischen Ämtern der Länder Tabellen mit statistischen Ergebnissen übermittelt werden, auch soweit Tabellenfelder nur einen einzigen Fall ausweisen.

Nach § 16 Absatz 6 BStatG ist es zulässig, den Hochschulen oder sonstigen Einrichtungen mit der Aufgabe unabhängiger wissenschaftlicher Forschung für die Durchführung wissenschaftlicher Vorhaben

1. Einzelangaben zu übermitteln, wenn die Einzelangaben so anonymisiert sind, dass sie nur mit einem unverhältnismäßig großen Aufwand an Zeit, Kosten und Arbeitskraft den Befragten oder Betroffenen zugeordnet werden können (faktisch anonymisierte Einzelangaben),
2. innerhalb speziell abgesicherter Bereiche des Statistischen Bundesamtes und der statistischen Ämter der Länder Zugang zu Einzelangaben ohne Name und Anschrift (formal anonymisierte Einzelangaben) zu gewähren, wenn wirksame Vorkehrungen zur Wahrung der Geheimhaltung getroffen werden.

Nach Artikel 7 Absatz 1 der Verordnung (EU) Nr. 557/2013 über den Zugang zu vertraulichen Daten für wissenschaftliche Zwecke darf Eurostat in seinen Räumen oder in den Räumen einer von Eurostat anerkannten Zugangseinrichtung für wissenschaftliche Zwecke Einzelangaben ohne Name und Anschrift zugänglich machen. Nach Artikel 7 Absatz 2 der Verordnung darf Eurostat darüber hinaus Einzelangaben für wissenschaftliche Zwecke weitergeben, wenn diese so verändert wurden, dass die Gefahr einer Identifizierung der statistischen Einheit auf ein angemessenes Maß verringert wurde. Der Zugang nach Absatz 2 kann gewährt werden, sofern in der den Zugang beantragenden Forschungseinrichtung geeignete Sicherheitsmaßnahmen getroffen wurden.

Die Pflicht zur Geheimhaltung besteht auch für Personen, die Einzelangaben erhalten.

### **Hilfsmerkmale, Identnummer, Löschung, Statistikregister**

Name und Anschrift des Beherbergungsbetriebes sowie Name und Telefonnummer oder E-Mail-Adresse der für Rückfragen zur Verfügung stehenden Person sind Hilfsmerkmale, die lediglich der technischen Durchführung der Erhebung dienen. Angaben zu den Erhebungsmerkmalen werden solange verarbeitet und gespeichert, wie dies zur Erfüllung der gesetzlichen Verpflichtungen erforderlich ist.

Name und Anschrift des Betriebes sowie die Identnummer werden im Unternehmensregister für statistische Zwecke (Statistikregister) gespeichert (§ 13 Absatz 1 BStatG in Verbindung mit § 1 Absatz 1 Statistikregistergesetz). Die verwendete Identnummer dient der Unterscheidung der in die Erhebung einbezogenen Betriebe sowie der rationellen Aufbereitung und besteht aus einer frei vergebenen laufenden Nummer. Die Identnummer darf in den Datensätzen mit den Angaben zu den Erhebungsmerkmalen bis zu 30 Jahre aufbewahrt werden. Danach wird sie gelöscht.

### **Rechte der Betroffenen, Kontaktdaten der Datenschutzbeauftragten, Recht auf Beschwerde**

Die Auskunftgebenden, deren personenbezogene Angaben verarbeitet werden, können

- eine Auskunft nach Artikel 15 DS-GVO,
- die Berichtigung nach Artikel 16 DS-GVO,
- die Löschung nach Artikel 17 DS-GVO sowie
- die Einschränkung der Verarbeitung nach Artikel 18 DS-GVO

der jeweils sie betreffenden personenbezogenen Angaben beantragen oder der Verarbeitung ihrer personenbezogenen Angaben nach Artikel 21 DS-GVO widersprechen.

Sollte von den oben genannten Rechten Gebrauch gemacht werden, prüft die zuständige öffentliche Stelle, ob die gesetzlichen Voraussetzungen hierfür erfüllt sind. Die antragstellende Person wird gegebenenfalls aufgefordert, ihre Identität nachzuweisen, bevor weitere Maßnahmen ergriffen werden.

Fragen und Beschwerden über die Einhaltung datenschutzrechtlicher Bestimmungen können jederzeit an die behördlichen Datenschutzbeauftragten der Statistischen Ämter des Bundes und der Länder oder an die jeweils zuständigen Datenschutzaufsichtsbehörden gerichtet werden. Deren Kontaktdaten finden Sie unter

<https://www.statistikportal.de/de/datenschutz>

FÜR IHRE DATEN

## Monatserhebung im Tourismus

– Sonstiges Beherbergungsgewerbe –

### Erläuterungen zum Fragebogen

#### 1 Zahl der tatsächlich angebotenen Betten

Bitte geben Sie hier die Gesamtzahl der Betten an, die am letzten Öffnungstag des Berichtsmonats zur Beherbergung von Gästen zur Verfügung standen. Die Anzahl der Betten entspricht dabei der Anzahl der Personen, die bei Normalbelegung gleichzeitig hätten übernachten können. Doppelbetten zählen dabei als zwei Schlafgelegenheiten. Klappbetten, Schlafcouchen und -sofas, die regulär als Schlafgelegenheit angeboten werden, gehören auch dazu.

Nicht zu berücksichtigen sind behelfsmäßige Schlafgelegenheiten (z. B. Zustellbetten, Kinderbetten), bei deren Benutzung lediglich ein Aufschlag zum Übernachtungspreis berechnet wird.

#### 2 Angaben zu einer vorübergehenden Schließung, Wiedereröffnung oder gewerberechtlichen Abmeldung des Betriebes

Zur Klärung der Berichtspflicht und zur Vermeidung von Rückfragen bitten wir Sie, uns Angaben über eine vorübergehende Schließung Ihres Betriebes, z. B. wegen Betriebsferien oder saisonbedingter Betriebsruhe, zu machen. Bitte geben Sie hier auch das Datum der beabsichtigten Wiedereröffnung an. Dies hat den Zweck, dass Sie in der Zwischenzeit nicht monatlich Fehlanzeige melden müssen.

#### 3 Abmeldung

Falls der Betrieb gewerberechtlich ganz abgemeldet worden ist, bitten wir um die Übermittlung einer behördlichen Bestätigung, z. B. in Form der Gewerbeabmeldung an eine der angegebenen Kontaktmöglichkeiten.

#### 4 Beherbergungsleistung im Berichtsmonat: Anzahl der Ankünfte und Übernachtungen

Bitte tragen Sie in der Spalte „Ankünfte“ die Zahl der im Berichtsmonat angekommenen Gäste ein. Die aus dem Vormonat noch anwesenden Gäste werden hier nicht berücksichtigt. Tagesgäste werden nicht erfasst.

In der Spalte „Übernachtungen“ tragen Sie bitte alle Übernachtungen ein, sowohl die der im Berichtsmonat angekommenen als auch der aus dem Vormonat noch anwesenden Gäste.

**Beispiel:** Familie Mustermann aus Wiesbaden kommt mit 3 Personen am 25. Juli an und reist am 6. August wieder ab. Dann sind folgende Zahlen einzutragen:

– Berichtsmonat Juli:  
Zeile Deutschland  
3 Ankünfte und 21 Übernachtungen  
(3 Gäste mit je 7 Übernachtungen)

– Berichtsmonat August:  
Zeile Deutschland  
0 Ankünfte und 15 Übernachtungen  
(3 Gäste mit je 5 Übernachtungen)

Sofern im Berichtsmonat keine Ankünfte und Übernachtungen zu verzeichnen waren, ist die Abgabe einer Fehlanzeige erforderlich.

#### 5 Wohnsitz der Gäste

Entscheidend ist der ständige Wohnsitz oder ständige Aufenthaltsort der Gäste, unabhängig von deren Staatsangehörigkeit.

#### 6 Einschließlich Liechtenstein

7 Albanien, Andorra, Bosnien und Herzegowina, Guernsey, Isle of Man, Jersey, Kosovo, Mazedonien, Moldawien, Monaco, Montenegro, San Marino, Serbien, Spitzbergen, Vatikanstadt, Weißrussland

8 Ägypten, Algerien, Angola, Äquatorialguinea, Äthiopien, Benin, Botswana, Burkina Faso, Burundi, Demokratische Republik Kongo, Dschibuti, Elfenbeinküste, Eritrea, Gabun, Gambia, Ghana, Guinea, Guinea-Bissau, Kamerun, Kap Verde, Kenia, Komoren, Kongo, Lesotho, Liberia, Libyen, Madagaskar, Malawi, Mali, Marokko, Mauretanien, Mauritius, Mayotte, Mosambik, Namibia, Niger, Nigeria, Ruanda, Sambia, São Tomé und Príncipe, Senegal, Seychellen, Sierra Leone, Simbabwe, Somalia, Süd Sudan, Sudan, Swasiland, Tansania, Togo, Tschad, Tunesien, Uganda, Westsahara, Zentralafrikanische Republik

9 Anguilla, Antigua und Barbuda, Aruba, Bahamas, Barbados, Belize, Cayman Inseln, Costa Rica, Dominica, Dominikanische Republik, El Salvador, Grenada, Guatemala, Haiti, Honduras, Jamaika, Jungferninseln, Kuba, Mexiko, Montserrat, Nicaragua, Panama, Puerto Rico, Saint-Barthélemy, Saint Kitts und Nevis, Saint Lucia, Saint Martin, Saint Vincent und die Grenadinen, Trinidad und Tobago, Turks- und Caicosinseln

10 Argentinien, Bolivien, Chile, Ecuador, Falklandinseln, Guyana, Kolumbien, Paraguay, Peru, Suriname, Uruguay, Venezuela

11 Bermuda, Grönland, Saint Pierre und Miquelon

12 Bahrain, Irak, Katar, Kuwait, Oman, Saudi-Arabien, Vereinigte Arabische Emirate

- 13 Afghanistan, Armenien, Aserbaidschan, Bangladesch, Bhutan, Brunei, Georgien, Indonesien, Iran, Jemen, Jordanien, Kambodscha, Kasachstan, Kirgisistan, Laos, Libanon, Macau, Malaysia, Malediven, Mongolei, Myanmar, Nepal, Nordkorea, Osttimor, Pakistan, Palästina, Philippinen, Singapur, Sri Lanka, Syrien, Tadschikistan, Thailand, Turkmenistan, Usbekistan, Vietnam
- 14 Amerikanisch Samoa, Antarktis, Cookinseln, Fidschi, Französisch-Polynesien, Französische Süd- und Antarktische Gebiete, Guam, Heard und McDonaldinseln, Kiribati, Kokosinseln, Marshallinseln, Mikronesien, Nauru, Neukaledonien, Neuseeland, Norfolkinsel, Niue, Nördliche Marianen, Palau, Papua-Neuguinea, Pitcairnsinseln, Salomonen, Samoa, Südgeorgien und die Südlichen Sandwichinseln, Tokelau, Tonga, Tuvalu, Vanuatu, Wallis und Futuna, Weihnachtsinsel

FÜR IHRE UNTERLAGEN

**Monatserhebung im Tourismus**

– Hotellerie –

**HOT**

Rücksendung bitte bis  
zum 10. KT des Folgemonats

Statistisches Landesamt Sachsen-Anhalt  
Dezernat 35  
Merseburger Str. 2  
06110 Halle (Saale)

Statistisches Landesamt Sachsen-Anhalt Postfach 20 11 56 06012 Halle (Saale)

Ansprechpartner/-in für Rückfragen  
(freiwillige Angabe)

Sie erreichen uns über  
Telefon: (0345) 2318-0

Name:

E-Mail:  
tourismus@statistik.mi.sachsen-anhalt.de

Vielen Dank für Ihre Mitarbeit.

Telefon oder E-Mail:

Bitte beachten Sie bei der Beantwortung der Fragen die Erläuterungen zu **1** bis **18** in der separaten Unterlage.

Falls Anschrift oder Firmierung nicht mehr zutreffen, bitte auf Seite 2 korrigieren.

Identnummer  
(bei Rückfragen bitte angeben)

Identnummer

**Hinweis auf die Erhebungseinheit:**

Die im Erhebungsteil des Fragebogens erfragten Angaben beziehen sich auf den einzelnen Beherbergungsbetrieb oder, falls die Beherbergung eine Nebentätigkeit des Betriebes ist, auf den mit dieser Nebentätigkeit befassten fachlichen Betriebsteil.

A Berichtsmonat und Berichtsjahr ..... 01   2     0    
Monat Jahr

**B Angebot an Gästebetten und Gästezimmern**

**i** Flüchtlinge sind bei der Meldung nicht zu berücksichtigen.

1 Bitte nennen Sie die **Anzahl** der am letzten Öffnungstag des Berichtsmonats **tatsächlich angebotenen Betten**. ..... **1** 04 \_\_\_\_\_

2 Diese Frage ist **nur für den Berichtsmonat Juli auszufüllen**: Bitte nennen Sie die Anzahl der am 31. Juli **tatsächlich angebotenen Gästezimmer**. ..... **2** 05 \_\_\_\_\_

**C Gästezimmerauslastung**

**i** Diese Fragen sind **nur auszufüllen**, wenn Sie **mindestens 25 Gästezimmer** angeboten haben. Entscheidend ist dabei der Stand im letzten verfügbaren Juli.

Bitte beachten Sie: Zimmer, die Flüchtlingen angeboten werden oder von diesen belegt sind, dürfen Sie nicht bei Ihren Angaben zur Gästezimmerauslastung berücksichtigen.

1 Bitte nennen Sie die Anzahl der **angebotenen Gästezimmertage** im Berichtsmonat. .... **3** 02 \_\_\_\_\_

2 Bitte nennen Sie die Anzahl der **belegten Gästezimmertage** (Roomnights) im Berichtsmonat. .... **4** 03 \_\_\_\_\_

3 Liegen Ihnen Angaben zu C1 und C2 nicht vor, geben Sie bitte hilfsweise die **Auslastung der Gästezimmer** im Berichtsmonat **in vollen Prozent** an (gegebenenfalls eine sorgfältige Schätzung). .... **5** 06 \_\_\_\_\_

Bitte aktualisieren Sie Ihre Anschrift, falls erforderlich.

Name und Anschrift

Bitte zurücksenden an

Statistisches Landesamt Sachsen-Anhalt  
Dezernat 35  
Postfach 20 11 56  
06012 Halle (Saale)

Bemerkungen

Zur Vermeidung von Rückfragen unsererseits können Sie hier auf besondere Ereignisse und Umstände hinweisen, die Einfluss auf Ihre Angaben haben.

Identnummer

**D Angaben zu einer vorübergehenden Schließung, Wiedereröffnung oder gewerberechtlichen Abmeldung des Betriebes 6**

**i** Bitte teilen Sie uns auch vorübergehende Schließungen mit, damit Sie für diesen Zeitraum keinen leeren Fragebogen senden müssen.

- 1 Der Betrieb wird vorübergehend geschlossen am ..... 08 ..... dieses Berichtsmonats  
Tag
- 2 Der Betrieb wird voraussichtlich wieder eröffnet am ..... 09 ..... 2 0 .....  
Tag Monat Jahr
- 3 Der Betrieb wurde **gewerberechtlich** endgültig abgemeldet am ..... **7** 10 ..... dieses Berichtsmonats  
Tag

Senden Sie uns bitte in diesem Fall die Gewerbeabmeldung zu.

FÜR IHRE UNTERLAGEN

**E Beherbergungsleistung im Berichtsmonat 3**

**i** Geben Sie in der folgenden Länderliste bitte jeweils die Ankünfte und Übernachtungen der privat oder geschäftlich anreisenden Gäste (ohne Tagesgäste und Flüchtlinge) an.

Deutschland .....	13			Tschech. Republik .....	40
<b>Europa</b>				Türkei .....	41
Belgien .....	21			Ukraine .....	44
Bulgarien .....	47			Ungarn .....	42
Dänemark .....	22			Zypern .....	45
Estland .....	15			Sonstiges Europa .... <b>11</b>	43
Finnland .....	23			<b>Afrika</b>	
Frankreich .....	24			Rep. Südafrika .....	50
Griechenland .....	25			Sonstiges Afrika .....	<b>12</b> 55
Großbritannien/ Nordirland .....	26			<b>Amerika</b>	
Irland, Republik .....	27			Kanada .....	70
Island .....	28			USA .....	71
Italien .....	29			Mittelamerika/Karibik <b>13</b>	72
Kroatien .....	20			Brasilien .....	73
Lettland .....	16			Sonst. Südamerika ... <b>14</b>	74
Litauen .....	17			Sonst. Nordamerika .. <b>15</b>	76
Luxemburg .....	30			<b>Asien</b>	
Malta .....	18			Arabische Golfstaaten .....	<b>16</b> 60
Niederlande .....	31			China, Volksrepublik/ Hongkong .....	61
Norwegen .....	32			Indien .....	69
Österreich .....	33			Israel .....	62
Polen .....	34			Japan .....	63
Portugal .....	35			Südkorea .....	64
Rumänien .....	48			Taiwan .....	65
Russland .....	36			Sonstiges Asien .....	<b>17</b> 66
Schweden .....	37			<b>Australien, Ozeanien</b>	
Schweiz .....	<b>10</b> 38			Australien .....	75
Slowakische Republik ...	19			Neuseeland, Ozeanien .....	<b>18</b> 79
Slowenien .....	46			<b>Ohne Angabe</b> .....	90
Spanien .....	39			<b>Insgesamt</b> .....	99

## Monatserhebung im Tourismus

– Hotellerie –

Unterrichtung nach § 17 Bundesstatistikgesetz (BStatG)<sup>1</sup> und nach der Datenschutz-Grundverordnung (EU) 2016/679 (DS-GVO)<sup>2</sup>

### Zweck, Art und Umfang der Erhebung

Die Monatserhebung im Tourismus wird bei allen Betrieben oder Betriebsteilen durchgeführt, die nach Einrichtung oder Zweckbestimmung dazu dienen, mindestens zehn Gäste gleichzeitig vorübergehend zu beherbergen. Das Merkmal „Zahl der Gästezimmer“ wird zusätzlich einmal jährlich erhoben. Die Ergebnisse der Monatserhebung im Tourismus dienen als Grundlage für tourismuspolitische Entscheidungen, für infrastrukturelle Planungen sowie für Maßnahmen der Tourismuswerbung und der Marktforschung.

Nach der Definition der Welttourismus-Organisation umfasst der Tourismus „die Aktivitäten von Personen, die an Orte außerhalb ihrer gewohnten Umgebung reisen und sich dort zu Freizeit-, Geschäfts- oder bestimmten anderen Zwecken nicht länger als ein Jahr ohne Unterbrechung aufhalten“.

Mit den Ergebnissen der Monatserhebung im Tourismus werden auch die aus der europäischen Tourismusstatistik-Verordnung resultierenden Datenlieferungsverpflichtungen erfüllt.

### Rechtsgrundlagen, Auskunftspflicht

Rechtsgrundlagen sind die Verordnung (EU) Nr. 692/2011 über die europäische Tourismusstatistik sowie das Beherbergungstatistikgesetz (BeherbStatG) in Verbindung mit dem BStatG.

Erhoben werden die Angaben zu § 4 BeherbStatG.

Die Auskunftspflicht ergibt sich aus § 6 Absatz 1 Satz 1 BeherbStatG in Verbindung mit § 15 BStatG. Nach § 6 Absatz 1 Satz 2 BeherbStatG sind die Inhaberin, der Inhaber, die Leiterin oder der Leiter des Beherbergungsbetriebes auskunftspflichtig.

Nach § 11a Absatz 2 BStatG sind alle Unternehmen und Betriebe verpflichtet, ihre Meldungen auf elektronischem Weg an die statistischen Ämter zu übermitteln. Hierzu sind die von den statistischen Ämtern zur Verfügung gestellten Online-Verfahren zu nutzen. Im begründeten Einzelfall kann eine zeitlich befristete Ausnahme von der Online-Meldung vereinbart werden. Dies ist auf formlosen Antrag möglich. Die Pflicht, die erforderlichen Auskünfte zu erteilen, bleibt jedoch weiterhin bestehen.

Nach § 6 Absatz 3 BeherbStatG besteht für Unternehmen deren Inhaberinnen/Inhaber Existenzgründerinnen/Existenzgründer sind, im Kalenderjahr der Betriebseröffnung keine Auskunftspflicht. In den beiden folgenden Kalenderjahren besteht dann keine Auskunftspflicht, wenn das Unternehmen im jeweils letzten abgeschlossenen Geschäftsjahr Umsätze in Höhe von weniger als 800 000 Euro erwirtschaftet hat. Gesellschaften können sich auf die Befreiung von der Auskunftspflicht berufen, wenn alle an der Gesellschaft Beteiligten Existenzgründerinnen/Existenzgründer sind. Existenzgründerinnen/Existenzgründer sind natürliche Personen, die eine gewerbliche oder freiberufliche Tätigkeit in Form einer Neugründung, einer Übernahme oder einer tätigen Beteiligung aus abhängiger Beschäftigung oder aus der Nichtbeschäftigung heraus aufnehmen, § 6 Absatz 4 BeherbStatG. Existenzgründerinnen/Existenzgründer, die von ihrem Recht, keine Auskunft zu erteilen, Gebrauch machen wollen, haben das Vorliegen der vorgenannten Voraussetzungen nachzuweisen. Es steht ihnen jedoch frei, die Auskünfte zu erteilen.

Erteilen Auskunftspflichtige keine, keine vollständige, keine richtige oder nicht rechtzeitig Auskunft, können sie zur Erteilung der Auskunft mit einem Zwangsgeld angehalten werden.

<sup>1</sup> Den Wortlaut der nationalen Rechtsvorschriften in der jeweils geltenden Fassung finden Sie unter <https://www.gesetze-im-internet.de/>.

<sup>2</sup> Die Rechtsakte der EU in der jeweils geltenden Fassung und in deutscher Sprache finden Sie auf der Internetseite des Amtes für Veröffentlichungen der Europäischen Union unter <https://eur-lex.europa.eu/>.

Darüber hinaus handelt gem. § 23 BStatG ordnungswidrig, wer

- vorsätzlich oder fahrlässig entgegen § 15 Absatz 1 Satz 2, Absatz 2 und 5 Satz 1 BStatG eine Auskunft nicht, nicht rechtzeitig, nicht vollständig oder nicht wahrheitsgemäß erteilt,
- entgegen § 15 Absatz 3 BStatG eine Antwort nicht in der vorgeschriebenen Form erteilt oder
- entgegen § 11a Absatz 2 Satz 1 BStatG ein dort genanntes Verfahren nicht nutzt.

Die Ordnungswidrigkeit kann mit einer Geldbuße bis zu fünftausend Euro geahndet werden.

Nach § 15 Absatz 7 BStatG hat eine Anfechtungsklage gegen die Aufforderung zur Auskunftserteilung keine aufschiebende Wirkung.

## **Geheimhaltung**

Die erhobenen Einzelangaben werden nach § 16 BStatG grundsätzlich geheim gehalten. Nur in ausdrücklich gesetzlich geregelten Ausnahmefällen oder wenn die Auskunftgebenden eingewilligt haben, dürfen Einzelangaben übermittelt werden.

Eine Übermittlung von Einzelangaben ist grundsätzlich zulässig an:

- öffentliche Stellen und Institutionen innerhalb des statistischen Verbunds, die mit der Durchführung einer Bundes- oder europäischen Statistik betraut sind (z. B. die Statistischen Ämter der Länder, die Bundesbank, das Statistische Amt der Europäischen Union [Eurostat]),
- Dienstleister, zu denen ein Auftragsverhältnis besteht (z. B. ITZBund, Rechenzentren der Länder).

Nach § 7 BeherbStatG dürfen an die obersten Bundes- und Landesbehörden für die Verwendung gegenüber den gesetzgebenden Körperschaften und für Zwecke der Planung, jedoch nicht für die Regelung von Einzelfällen, vom Statistischen Bundesamt und den statistischen Ämtern der Länder Tabellen mit statistischen Ergebnissen übermittelt werden, auch soweit Tabellenfelder nur einen einzigen Fall ausweisen.

Nach § 16 Absatz 6 BStatG ist es zulässig, den Hochschulen oder sonstigen Einrichtungen mit der Aufgabe unabhängiger wissenschaftlicher Forschung für die Durchführung wissenschaftlicher Vorhaben

1. Einzelangaben zu übermitteln, wenn die Einzelangaben so anonymisiert sind, dass sie nur mit einem unverhältnismäßig großen Aufwand an Zeit, Kosten und Arbeitskraft den Befragten oder Betroffenen zugeordnet werden können (faktisch anonymisierte Einzelangaben),
2. innerhalb speziell abgesicherter Bereiche des Statistischen Bundesamtes und der statistischen Ämter der Länder Zugang zu Einzelangaben ohne Name und Anschrift (formal anonymisierte Einzelangaben) zu gewähren, wenn wirksame Vorkehrungen zur Wahrung der Geheimhaltung getroffen werden.

Nach Artikel 7 Absatz 1 der Verordnung (EU) Nr. 557/2013 über den Zugang zu vertraulichen Daten für wissenschaftliche Zwecke darf Eurostat in seinen Räumen oder in den Räumen einer von Eurostat anerkannten Zugangseinrichtung für wissenschaftliche Zwecke Einzelangaben ohne Name und Anschrift zugänglich machen. Nach Artikel 7 Absatz 2 der Verordnung darf Eurostat darüber hinaus Einzelangaben für wissenschaftliche Zwecke weitergeben, wenn diese so verändert wurden, dass die Gefahr einer Identifizierung der statistischen Einheit auf ein angemessenes Maß verringert wurde. Der Zugang nach Absatz 2 kann gewährt werden, sofern in der den Zugang beantragenden Forschungseinrichtung geeignete Sicherheitsmaßnahmen getroffen wurden.

Die Pflicht zur Geheimhaltung besteht auch für Personen, die Einzelangaben erhalten.

### **Hilfsmerkmale, Identnummer, Löschung, Statistikregister**

Name und Anschrift des Beherbergungsbetriebes sowie Name und Telefonnummer oder E-Mail-Adresse der für Rückfragen zur Verfügung stehenden Person sind Hilfsmerkmale, die lediglich der technischen Durchführung der Erhebung dienen. Angaben zu den Erhebungsmerkmalen werden solange verarbeitet und gespeichert, wie dies zur Erfüllung der gesetzlichen Verpflichtungen erforderlich ist.

Name und Anschrift des Betriebes sowie die Identnummer werden im Unternehmensregister für statistische Zwecke (Statistikregister) gespeichert (§ 13 Absatz 1 BStatG in Verbindung mit § 1 Absatz 1 Statistikregistergesetz). Die verwendete Identnummer dient der Unterscheidung der in die Erhebung einbezogenen Betriebe sowie der rationellen Aufbereitung und besteht aus einer frei vergebenen laufenden Nummer. Die Identnummer darf in den Datensätzen mit den Angaben zu den Erhebungsmerkmalen bis zu 30 Jahre aufbewahrt werden. Danach wird sie gelöscht.

### **Rechte der Betroffenen, Kontaktdaten der Datenschutzbeauftragten, Recht auf Beschwerde**

Die Auskunftgebenden, deren personenbezogene Angaben verarbeitet werden, können

- eine Auskunft nach Artikel 15 DS-GVO,
- die Berichtigung nach Artikel 16 DS-GVO,
- die Löschung nach Artikel 17 DS-GVO sowie
- die Einschränkung der Verarbeitung nach Artikel 18 DS-GVO

der jeweils sie betreffenden personenbezogenen Angaben beantragen oder der Verarbeitung ihrer personenbezogenen Angaben nach Artikel 21 DS-GVO widersprechen.

Sollte von den oben genannten Rechten Gebrauch gemacht werden, prüft die zuständige öffentliche Stelle, ob die gesetzlichen Voraussetzungen hierfür erfüllt sind. Die antragstellende Person wird gegebenenfalls aufgefordert, ihre Identität nachzuweisen, bevor weitere Maßnahmen ergriffen werden.

Fragen und Beschwerden über die Einhaltung datenschutzrechtlicher Bestimmungen können jederzeit an die behördlichen Datenschutzbeauftragten der Statistischen Ämter des Bundes und der Länder oder an die jeweils zuständigen Datenschutzaufsichtsbehörden gerichtet werden. Deren Kontaktdaten finden Sie unter

<https://www.statistikportal.de/de/datenschutz>

FÜR IHRE DATEN

## Monatserhebung im Tourismus

– Hotellerie –

### Erläuterungen zum Fragebogen

#### 1 Zahl der tatsächlich angebotenen Betten

Bitte geben Sie hier die Gesamtzahl der Betten an, die am letzten Öffnungstag des Berichtsmonats zur Beherbergung von Gästen zur Verfügung standen. Die Anzahl der Betten entspricht dabei der Anzahl der Personen, die bei Normalbelegung gleichzeitig hätten übernachten können. Doppelbetten zählen dabei als zwei Schlafgelegenheiten. Klappbetten, Schlafcouchen und -sofas, die regulär als Schlafgelegenheit angeboten werden, gehören auch dazu. Nicht zu berücksichtigen sind behelfsmäßige Schlafgelegenheiten (z. B. Zustellbetten, Kinderbetten), bei deren Benutzung lediglich ein Aufschlag zum Übernachtungspreis berechnet wird.

#### 2 Zahl der Gästezimmer am 31. Juli

Diese Frage ist nur für den Berichtsmonat Juli auszufüllen. Bitte geben Sie hier die Gesamtzahl der Zimmer an, die am 31. Juli zur Beherbergung von Gästen zur Verfügung standen. Als Gästezimmer gilt eine aus einem Raum oder einer Gruppe von Räumen bestehende Einheit, die eine unteilbare Mieteinheit in einem Beherbergungsbetrieb bildet. In diesem Sinne wird eine Ferienwohnung als eine Einheit (ein Gästezimmer) gezählt.

#### 3 Zahl der angebotenen Gästezimmertage

Bitte geben Sie hier das Produkt aus der Zahl der angebotenen Zimmer und der Zahl der geöffneten Tage des Betriebs im Berichtsmonat an.

**Beispiel:** Ein Betrieb hat 30 Tage geöffnet und an jedem dieser Tage alle seine 50 Gästezimmer angeboten.  
Berechnung: 50 Gästezimmer x 30 Tage = 1500 angebotene Zimmertage

#### 4 Zahl der belegten Gästezimmertage (Roomnights)

Bitte geben Sie hier die Gesamtzahl der belegten Zimmertage aller Gästezimmer im Berichtsmonat an.

**Beispiel:** Ein Betrieb hat im Berichtsmonat 50 Gästezimmer angeboten. Davon war Zimmer Nr. 1 an 25 Tagen belegt, Zimmer Nr. 2 an 20 Tagen, Zimmer Nr. 3 an 30 Tagen usw.

Berechnung: 25 + 20 + 30 + ... = Anzahl der belegten Zimmertage

#### 5 Auslastung der Gästezimmer

Bitte geben Sie die Auslastung der Gästezimmer im Berichtsmonat in Prozent an. Sollte Ihnen diese Angabe nicht bereitstehen, ist die manuelle Erfassung der Angaben unter C2 und C3 erforderlich.

Berechnung: Belegte Zimmertage/angebotene Zimmertage x 100 = Auslastung der Gästezimmer

#### 6 Angaben zu einer vorübergehenden Schließung beziehungsweise Wiedereröffnung des Betriebes

Zur Klärung der Berichtspflicht und zur Vermeidung von Rückfragen bitten wir Sie, uns Angaben über eine vorübergehende Schließung Ihres Betriebes, z. B. wegen Betriebsferien oder saisonbedingter Betriebsruhe, zu machen. Bitte geben Sie hier auch das Datum der beabsichtigten Wiedereröffnung an. Dies hat den Zweck, dass Sie in der Zwischenzeit nicht monatlich Fehlanzeige melden müssen.

#### 7 Abmeldung

Falls der Betrieb gewerberechtlich ganz abgemeldet worden ist, bitten wir um die Übermittlung einer behördlichen Bestätigung, z. B. in Form der Gewerbeabmeldung an eine der angegebenen Kontaktmöglichkeiten.

#### 8 Beherbergungsleistung im Berichtsmonat: Anzahl der Ankünfte und Übernachtungen

Bitte tragen Sie in der Spalte „Ankünfte“ die Zahl der im Berichtsmonat angekommenen Gäste ein. Die aus dem Vormonat noch anwesenden Gäste werden hier nicht berücksichtigt. Tagesgäste werden nicht erfasst.

In der Spalte „Übernachtungen“ tragen Sie bitte alle Übernachtungen ein, sowohl die der im Berichtsmonat angekommenen als auch der aus dem Vormonat noch anwesenden Gäste.

**Beispiel:** Familie Mustermann aus Wiesbaden kommt mit 3 Personen am 25. Juli an und reist am 6. August wieder ab. Dann sind folgende Zahlen einzutragen:

- Berichtsmonat Juli  
Zeile Deutschland  
3 Ankünfte und 21 Übernachtungen  
(3 Gäste mit je 7 Übernachtungen)
- Berichtsmonat August  
Zeile Deutschland  
0 Ankünfte und 15 Übernachtungen  
(3 Gäste mit je 5 Übernachtungen)

Sofern im Berichtsmonat keine Ankünfte und Übernachtungen zu verzeichnen waren, ist die Abgabe einer Fehlanzeige erforderlich.

#### 9 Wohnsitz der Gäste

Entscheidend ist der ständige Wohnsitz oder ständige Aufenthaltsort der Gäste, unabhängig von deren Staatsangehörigkeit.

#### 10 Einschließlich Liechtenstein

#### 11 Albanien, Andorra, Bosnien und Herzegowina, Guernsey, Isle of Man, Jersey, Kosovo, Mazedonien, Moldawien, Monaco, Montenegro, San Marino, Serbien, Spitzbergen, Vatikanstadt, Weißrussland

- 12** Ägypten, Algerien, Angola, Äquatorialguinea, Äthiopien, Benin, Botswana, Burkina Faso, Burundi, Demokratische Republik Kongo, Dschibuti, Elfenbeinküste, Eritrea, Gabun, Gambia, Ghana, Guinea, Guinea-Bissau, Kamerun, Kap Verde, Kenia, Komoren, Kongo, Lesotho, Liberia, Libyen, Madagaskar, Malawi, Mali, Marokko, Mauretanien, Mauritius, Mayotte, Mosambik, Namibia, Niger, Nigeria, Ruanda, Sambia, São Tomé und Príncipe, Senegal, Seychellen, Sierra Leone, Simbabwe, Somalia, Süd Sudan, Sudan, Swasiland, Tansania, Togo, Tschad, Tunesien, Uganda, Westsahara, Zentralafrikanische Republik
- 13** Anguilla, Antigua und Barbuda, Aruba, Bahamas, Barbados, Belize, Cayman Inseln, Costa Rica, Dominica, Dominikanische Republik, El Salvador, Grenada, Guatemala, Haiti, Honduras, Jamaika, Jungferninseln, Kuba, Mexiko, Montserrat, Nicaragua, Panama, Puerto Rico, Saint-Barthélemy, Saint Kitts und Nevis, Saint Lucia, Saint Martin, Saint Vincent und die Grenadinen, Trinidad und Tobago, Turks- und Caicosinseln
- 14** Argentinien, Bolivien, Chile, Ecuador, Falklandinseln, Guyana, Kolumbien, Paraguay, Peru, Suriname, Uruguay, Venezuela
- 15** Bermuda, Grönland, Saint Pierre und Miquelon
- 16** Bahrain, Irak, Katar, Kuwait, Oman, Saudi-Arabien, Vereinigte Arabische Emirate
- 17** Afghanistan, Armenien, Aserbaidshan, Bangladesch, Bhutan, Brunei, Georgien, Indonesien, Iran, Jemen, Jordanien, Kambodscha, Kasachstan, Kirgisistan, Laos, Libanon, Macau, Malaysia, Malediven, Mongolei, Myanmar, Nepal, Nordkorea, Osttimor, Pakistan, Palästina, Philippinen, Singapur, Sri Lanka, Syrien, Tadschikistan, Thailand, Turkmenistan, Usbekistan, Vietnam
- 18** Amerikanisch Samoa, Antarktis, Cookinseln, Fidschi, Französisch-Polynesien, Französische Süd- und Antarktische Gebiete, Guam, Heard und McDonaldinseln, Kiribati, Kokosinseln, Marshallinseln, Mikronesien, Nauru, Neukaledonien, Neuseeland, Norfolkinsel, Niue, Nördliche Marianen, Palau, Papua-Neuguinea, Pitcairnsinseln, Salomonen, Samoa, Südgeorgien und die Südlichen Sandwichinseln, Tokelau, Tonga, Tuvalu, Vanuatu, Wallis und Futuna, Weihnachtsinsel

FÜR IHRE UNTERLAGEN

**Veröffentlichungen des Statistischen Landesamtes Sachsen-Anhalt**  
**im Monat April 2026 erschienen**

Bestell-Nr.	Kennziffer/ Periodizität	Titel	Preis Print (in EUR)
 1 Z 0 03	Z m-04/26	Statistisches Monatsheft 4/2026	5,50
@ 6 Z 0 03	Z m-04/26	Statistisches Monatsheft 4/2026	-
@ 6 C 1 07	C I 4j/25	Anbau von Blumen und Zierpflanzen für den Verkauf Jahr 2025	-
@ 6 C 3 10	C III j/25	Viehbestände und tierische Erzeugnisse, Viehbestände: Rinder, Schweine, Schafe, Stand: 3. November 2025, endgültige Ergebnisse	-
@ 6 E 1 02	E I m-12/25	Tätige Personen, Umsatz im Verarbeitenden Gewerbe sowie im Bergbau und der Gewinnung von Steinen und Erden Dezember 2025, vorläufige Ergebnisse	-
@ 6 E 1 02	E I m-01/26	Tätige Personen, Umsatz im Verarbeitenden Gewerbe sowie im Bergbau und der Gewinnung von Steinen und Erden Januar, vorläufige Ergebnisse	-
@ 6 H 1 01	H I m-07/25	Straßenverkehrsunfälle Juli 2025, vorläufige Ergebnisse	-
@ 6 H 1 05	H I vj-04/25	Fahrgäste und Beförderungsleistungen im Schienennahverkehr und im gewerblichen Omnibuslinienverkehr 4. Quartal 2025, vorläufige Ergebnisse	-
@ 6 L 4 05	L IV j/21	Gewerbsteuerpflichtige, Besteuerungsgrundlagen und Steuermessbeträge Ergebnisse 2021; Gewerbesteuerstatistik	-
@ 6 Q 2 01	Q II j/23	Abfallwirtschaft Jahr 2023	-
@ 6 P 1 01	P I j/25	Bruttoinlandsprodukt und Bruttowertschöpfung nach Wirtschaftsbereichen 1991–2025; bezogen auf den Stand der Bundesrechnung Februar 2026	-



= Printversion der Veröffentlichung



= Die mit diesem Symbol gekennzeichneten Veröffentlichungen sind als kostenfreie Datei im PDF- oder Excel-Format verfügbar und werden im Internet zum Download bereitgestellt.

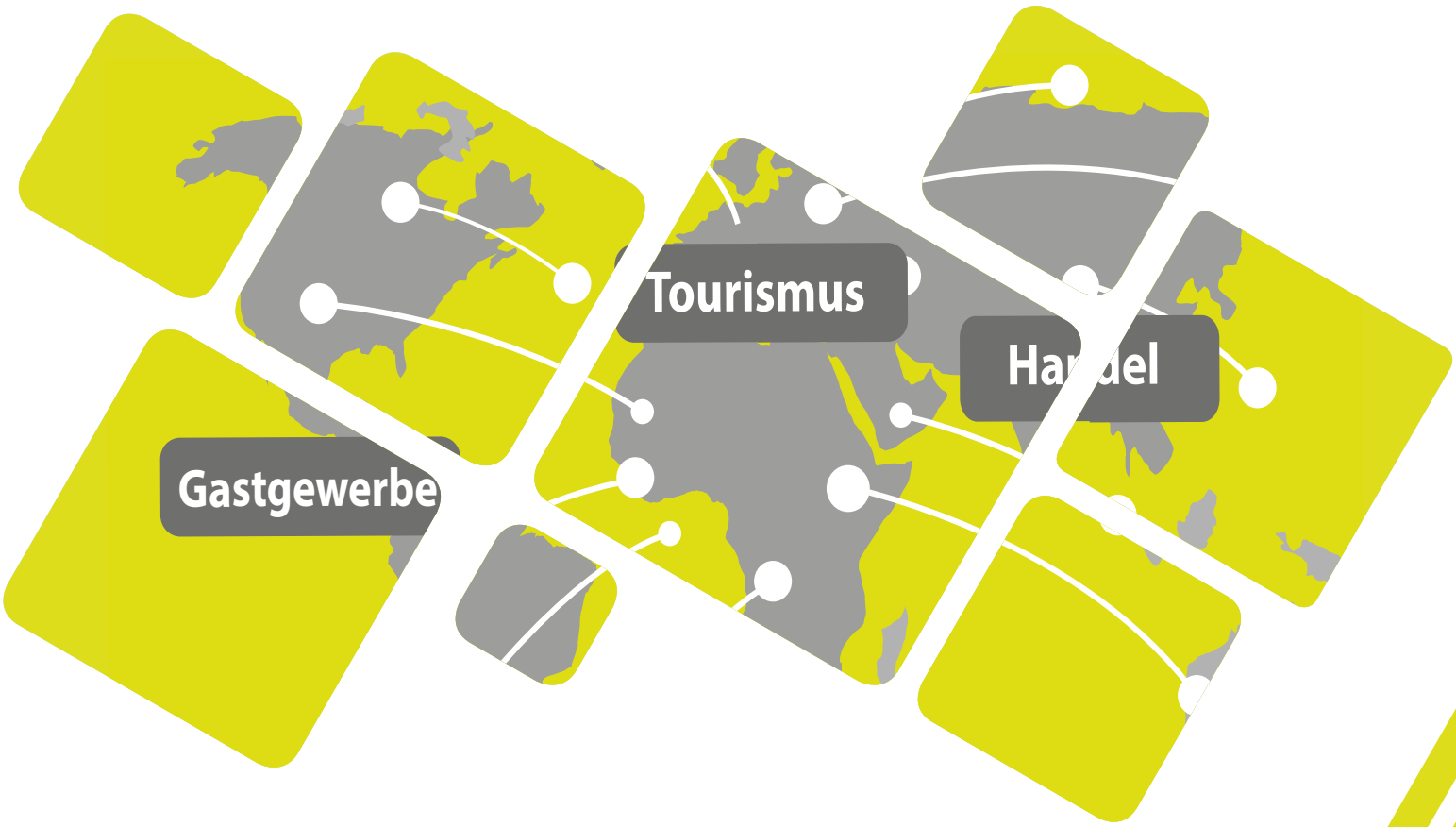

<https://statistik.sachsen-anhalt.de>

Bestellnummer: 6G401



G IV  
m-02/2026