

Tourismus, Gastgewerbe

Gäste und Übernachtungen
im Reiseverkehr,
Beherbergungskapazität

Januar 2026
Vorläufige Ergebnisse

2026

1
2
3
4
5
6
7
8
9
10
11
12



SACHSEN-ANHALT
Statistisches Landesamt

#moderndenken

Herausgabemonat März 2026

Inhaltliche Verantwortung:

Dezernat Handel, Gastgewerbe, Dienstleistung, Verkehr
Frau Henker Telefon: 0345 2318-404

Pressesprecherin/Dezernatsleiterin Öffentlichkeitsarbeit:

Frau Richter-Grünwald Telefon: 0345 2318-702

Informations- und Auskunftsdienst:

Frau Hannemann Telefon: 0345 2318-777
Frau Booch Telefon: 0345 2318-715
Herr Friedl Telefon: 0345 2318-719
 Telefax: 0345 2318-913
 E-Mail: info@statistik.sachsen-anhalt.de

Internet: <https://statistik.sachsen-anhalt.de>
X (ehem. Twitter): [@StatistikLSA](https://twitter.com/StatistikLSA)
Mastodon: [@StatistikLSA@social.sachsen-anhalt.de](https://social.sachsen-anhalt.de/@StatistikLSA)
Bluesky: [@statistiklsa.bsky.social](https://bsky.app/profile/statistiklsa.bsky.social)

Vertrieb: Telefon: 0345 2318-718
 E-Mail: shop@statistik.sachsen-anhalt.de

**Bibliothek und
Besucherdienst:** Merseburger Straße 2
 Montag–Freitag: 8.00–12.00 Uhr
 Telefon: 0345 2318-714
 E-Mail: bibliothek@statistik.sachsen-anhalt.de

Herausgabe: Statistisches Landesamt Sachsen-Anhalt
 Öffentlichkeitsarbeit
 Postfach 20 11 56
 06012 Halle (Saale)

© Statistisches Landesamt Sachsen-Anhalt, Halle (Saale) 2026,
 auszugsweise Vervielfältigung und Verbreitung mit Quellenangabe gestattet

© © GeoBasis-DE / LVermGeo ST
 dl-de/by-2-0 (www.govdata.de/dl-de/by-2-0)

Bezug: kostenfrei als PDF-Datei verfügbar – Bestell-Nr.: 6G401

Bildquelle: [Pixabay.com/OpenClipart-Vectors](https://pixabay.com/OpenClipart-Vectors)

Statistischer Bericht

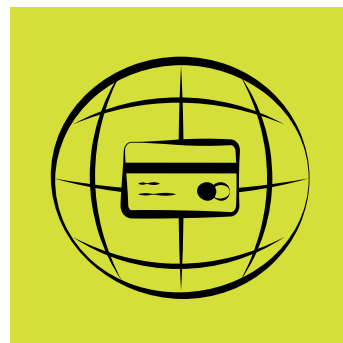

Tourismus, Gastgewerbe

Gäste und Übernachtungen
im Reiseverkehr,
Beherbergungskapazität

Januar 2026
Vorläufige Ergebnisse

Land Sachsen-Anhalt

Inhaltsverzeichnis

	Seite
Vorbemerkungen	4
<u>Grafische Darstellungen</u>	
Zuordnung der Kreise zu Reisegebieten im Land Sachsen-Anhalt	9
Ankünfte in den Beherbergungsbetrieben (einschl. Camping) in Sachsen-Anhalt seit Januar 2023	10
Übernachtungen in den Beherbergungsbetrieben (einschl. Camping) in Sachsen-Anhalt seit Januar 2023	10
Anteile der Betriebsarten an den Übernachtungen in den Beherbergungsbetrieben des Landes Sachsen-Anhalt im Monat Januar 2026	11
Stellplätze und Übernachtungen auf Campingplätzen in Sachsen-Anhalt seit Januar 2023	11
<u>Zeitreihen</u>	
1. Ergebnisse der Beherbergungsstatistik (einschl. Camping) Sachsen-Anhalts 1993 bis 2026	12
2. Ergebnisse der Beherbergungsstatistik (ohne Camping) Sachsen-Anhalts 1993 bis 2026	13
<u>Kreise</u>	
3. Beherbergungsbetriebe (einschl. Camping), Schlafgelegenheiten und Auslastung der Kapazitäten nach Kreisen im Monat Januar 2026, Januar bis Januar 2026	14
4. Ankünfte, Übernachtungen und Aufenthaltsdauer der Gäste in Beherbergungs- betrieben (einschl. Camping) nach Kreisen und zusammengefassten Gästegruppen im Monat Januar 2026, Januar bis Januar 2026	15
5. Ankünfte, Übernachtungen und Aufenthaltsdauer der Gäste in Beherbergungs- betrieben der Hotellerie (Hotels, Hotels garnis, Gasthöfe und Pensionen) nach Kreisen und zusammengefassten Gästegruppen im Monat Januar 2026, Januar bis Januar 2026	16
<u>Reisegebiete</u>	
6. Beherbergungsbetriebe (einschl. Camping), Schlafgelegenheiten und Auslastung der Kapazitäten nach Reisegebieten und Betriebsarten im Monat Januar 2026, Januar bis Januar 2026	17
7. Ankünfte, Übernachtungen und Aufenthaltsdauer der Gäste in Beherbergungs- betrieben (einschl. Camping) nach Reisegebieten, Betriebsarten und zusammen- gefassten Gästegruppen im Monat Januar 2026, Januar bis Januar 2026	20

	Seite
8. Ankünfte, Übernachtungen und Aufenthaltsdauer der Gäste in Beherbergungsbetrieben (einschl. Camping) nach Reisegebieten und Herkunftsländern im Monat Januar 2026, Januar bis Januar 2026	32
<u>Gemeinden</u>	
9. Beherbergungsbetriebe (einschl. Camping), darunter Hotels (ohne Hotels garnis), Schlafgelegenheiten und Auslastung der Kapazitäten für ausgewählte Gemeinden und touristische Zielorte im Monat Januar 2026, Januar bis Januar 2026	44
10. Ankünfte, Übernachtungen und Aufenthaltsdauer der Gäste in Beherbergungsbetrieben (einschl. Camping), darunter Hotels (ohne Hotels garnis) für ausgewählte Gemeinden und touristische Zielorte im Monat Januar 2026, Januar bis Januar 2026	47
<u>Gemeindegruppen</u>	
11. Beherbergungsbetriebe (einschl. Camping), Schlafgelegenheiten und Auslastung der Kapazitäten nach Gemeindegruppen im Monat Januar 2026, Januar bis Januar 2026	50
12. Ankünfte, Übernachtungen und Aufenthaltsdauer der Gäste in Beherbergungsbetrieben (einschl. Camping) nach Gemeindegruppen im Monat Januar 2026, Januar bis Januar 2026	50
<u>Stellplätze Camping</u>	
13. Campingplätze mit Urlaubscamping und deren Stellplatzkapazitäten nach Reisegebieten im Monat Januar 2026	51

Vorbemerkungen

Rechtsgrundlagen

Rechtsgrundlagen für die Durchführung der Monatserhebung im Tourismus sind

- das Beherbergungsgesetz (Beherb StatG) vom 22. Mai 2002 (BGBl. I S. 1642), zuletzt geändert durch Artikel 11 des Gesetzes vom 28. Juli 2015 (BGBl. I S. 1400) in Verbindung mit
- dem Bundesstatistikgesetz in der Fassung der Bekanntmachung vom 20. Oktober 2016 (BGBl. I S. 2394), das zuletzt durch Artikel 14 des Gesetzes vom 8. Mai 2024 (BGBl. 2024 I Nr. 152) geändert worden ist,
- der Verordnung (EU) Nr. 692/2011 des Europäischen Parlaments und des Rates über die europäische Tourismusstatistik und zur Aufhebung der Richtlinie 95/57/EG des Rates (ABl. L 192 vom 22.07.2011, S. 17).

Hiernach sind zu erfassen:

1. Zahl der Ankünfte und Übernachtungen von Gästen im Reiseverkehr; bei Gästen mit Wohnsitz oder gewöhnlichem Aufenthalt außerhalb Deutschlands wird auch das Herkunftsland erfragt.
2. Die Anzahl der im Berichtsmonat angebotenen Gästebetten sowie die Anzahl der Stellplätze auf Campingplätzen für Urlaubscamping.
3. Bei Hotels, Gasthöfen, Pensionen und Hotels garnis zusätzlich die Anzahl der Gästezimmer jeweils zum 31. Juli eines Jahres.
4. Bei Hotels, Gasthöfen, Pensionen und Hotels garnis mit mindestens 25 Zimmern die Anzahl der angebotenen und der belegten Gästezimmerstage.

Methodik

Beherbergung im Reiseverkehr:

Unterbringung von Personen, die sich nicht länger als ein Jahr ohne Unterbrechung an einem anderen Ort als ihrem gewöhnlichen Wohnsitz aufhalten. Der vorübergehende Ortswechsel kann durch Urlaub und Freizeitaktivitäten aber auch durch die Wahrnehmung privater und geschäftlicher Kontakte, den Besuch von Tagungen und Fortbildungsveranstaltungen, Maßnahmen zur Wiederherstellung der Gesundheit oder sonstige Gründe veranlasst sein.

Zum Berichtskreis der Monatserhebung im Tourismus gehören Betriebe, die nach Einrichtung und Zweckbestimmung dazu dienen, mindestens zehn Gäste gleichzeitig vorübergehend zu beherbergen. Bei Campingplätzen müssen mindestens zehn Stellplätze vorhanden sein. Bis zum Jahr 2011 waren Betriebe mit mindestens neun Schlafgelegenheiten einbezogen. Auskunftspflichtig sind die Inhaberinnen und Inhaber oder die Leiterinnen und Leiter des Beherbergungsbetriebes.

Erhebungsmerkmale

Ankünfte:

Zahl der Anmeldungen von Gästen in einem Beherbergungsbetrieb innerhalb des Berichtszeitraums, die zum vorübergehenden Aufenthalt eine Schlafgelegenheit belegten.

Durchschnittliche Aufenthaltsdauer:

Rechnerischer Wert, der sich aus dem Verhältnis der Übernachtungen zur Anzahl der Ankünfte ergibt. Sie kann zum Beispiel in Orten mit Vorsorge- und Rehabilitationskliniken (Reha-Kliniken) rechnerisch höher sein als die Zahl der Kalendertage des Berichtszeitraums, da sich in solchen Beherbergungsbetrieben manche Gäste und Patienten mehr als einen Kalendermonat aufhalten.

Berechnung der durchschnittlichen Aufenthaltsdauer:

$$\frac{\text{Übernachtungen}}{\text{Ankünfte}}$$

Durchschnittliche Auslastung:

Rechnerischer Wert, der die Inanspruchnahme der Schlafgelegenheiten in einem Berichtszeitraum ausdrückt. Die prozentuale Angabe wird ermittelt, indem die Zahl der Übernachtungen durch die so genannten „Bettentage“ geteilt wird. Letztere sind das Produkt aus angebotenen Schlafgelegenheiten und der Zahl der Tage, an denen die Betriebe im Berichtszeitraum tatsächlich geöffnet hatten.

Berechnung der durchschnittlichen Auslastung:

$$\left(\frac{\text{Übernachtungen}}{\text{angebotene Bettentage}} \right) \times 100$$

Gästezimmer:

Als Gästezimmer gilt eine Einheit, die aus einem Raum oder einer Gruppe von Räumen besteht, die eine unteilbare Mieteinheit in einem Beherbergungsbetrieb bilden. Bei den Gästezimmern kann es sich um Einzel-, Doppel- oder Mehrbettzimmer handeln, je nachdem, ob sie zur dauerhaften Beherbergung von einer, zwei oder mehr Personen eingerichtet sind. Die Zahl der Gästezimmer wird einmal im Jahr zum Stichtag 31. Juli erhoben. Gezählt werden die an diesem Stichtag tatsächlich zur Verfügung stehenden Gästezimmer. Zimmer, die von Mitarbeitern des Betriebes genutzt werden, zählen nicht als Gästezimmer.

Ein Appartement ist eine spezielle Art von Gästezimmer. Es besteht aus einem oder mehreren Räumen mit Küche, separatem Bad und/oder Toilette.

Herkunftsländer:

Für die Zuordnung ist grundsätzlich der ständige Wohnsitz oder gewöhnliche Aufenthalt der Gäste maßgebend, nicht dagegen deren Staatsangehörigkeit bzw. Nationalität.

Schlafgelegenheiten:

Anzahl der Betten, die in einem Betrieb zur Beherbergung von Gästen zur Verfügung stehen. Doppelbetten zählen dabei als zwei Schlafgelegenheiten. Im Campingbereich wird gemäß einer Vorgabe der Europäischen Kommission ein Stellplatz mit vier Schlafgelegenheiten gleichgesetzt.

Übernachtungen:

Zahl der Übernachtungen von Gästen, die im Berichtszeitraum in einem Beherbergungsbetrieb ankamen oder seit dem vorherigen Berichtszeitraum dort noch anwesend waren.

Gliederungsmerkmale

Betriebsarten:

Die fachliche Gliederung der Beherbergungsbetriebe erfolgt auf Grundlage der „Klassifikation der Wirtschaftszweige, Ausgabe 2008“ (WZ 2008). Die Beherbergungsstatistik erstreckt sich auf den Wirtschaftszweig Beherbergung nach Abteilung 55 der WZ 2008, auf Vorsorge- und Rehabilitationskliniken sowie Schulungsheime.

Unterschieden werden

Hotels, Gasthöfe, Pensionen (Hotellerie)

Hotels: Beherbergungsstätten, die allgemein zugänglich sind und in denen ein Restaurant – auch für Passanten – vorhanden ist. Außerdem stehen in der Regel weitere Einrichtungen oder Räume für unterschiedliche Zwecke (Konferenzen, Seminare, Sport, Freizeit, Erholung) zur Verfügung.

Hotels garnis: Beherbergungsstätten, die allgemein zugänglich sind und in denen als Mahlzeit höchstens ein Frühstück angeboten wird.

Gasthöfe: Beherbergungsstätten, die allgemein zugänglich sind und in denen, außer dem auch für Passanten zugänglichen Gastraum, in der Regel keine weiteren Aufenthaltsräume zur Verfügung stehen.

Pensionen: Beherbergungsstätten, die allgemein zugänglich sind und in denen Speisen und Getränke nur an Hausgäste abgegeben werden.

Ferienunterkünfte und ähnliche Beherbergungsstätten

Erholungs- und Ferienheime: Beherbergungsstätten, die nur bestimmten Personengruppen, z. B. Mitgliedern eines Vereins oder einer Organisation, Beschäftigten eines Unternehmens, Kindern, Müttern, Betreuten sozialer Einrichtungen zugänglich sind und in denen Speisen und Getränke nur an Hausgäste abgegeben werden.

Ferienzentren: Beherbergungsstätten, die allgemein zugänglich sind und dazu dienen, wahlweise unterschiedliche Wohn- und Aufenthaltsmöglichkeiten sowie gleichzeitig Freizeiteinrichtungen in Verbindung mit Einkaufsmöglichkeiten und persönlichen Dienstleistungen zum vorübergehenden Aufenthalt anbieten. Als Mindestausstattung gilt das Vorhandensein von Hotelunterkunft und anderen Wohngelegenheiten auch mit Kochgelegenheit, einer Gaststätte, von Einkaufsmöglichkeiten zur Deckung des täglichen Bedarfs und des Freizeitbedarfs sowie von Einrichtungen für persönliche Dienstleistungen, z. B. Massageeinrichtungen, Solarium, Sauna, Friseur und zur aktiven Freizeitgestaltung, wie z. B. Schwimmbad, Tennis-, Tischtennis-, Minigolf- oder Trimm-Dich-Anlagen.

Ferienhäuser, -wohnungen: Beherbergungsstätten, die allgemein zugänglich sind und in denen Speisen und Getränke nicht abgegeben werden, aber eine Kochgelegenheit vorhanden ist.

Jugendherbergen und Hütten: Beherbergungsstätten, die in der Regel eine einfache Ausstattung aufweisen und vorzugsweise Jugendlichen oder Angehörigen der sie tragenden Organisation, z. B. ein Wanderverein, zur Verfügung stehen. Speisen und Getränke werden nur an Hausgäste abgegeben.

Campingplätze: Abgegrenzte Gelände, die jedermann zum vorübergehenden Aufstellen von mitgebrachten Wohnwagen, Reise- bzw. Wohnmobilen oder Zelten zugänglich sind. Im Rahmen der Monatserhebung im Tourismus werden nur Campingplätze berücksichtigt, die Urlaubscamping anbieten, nicht aber so genannte Dauercampingplätze. Die Unterscheidung zwischen Urlaubs- und Dauercamping knüpft an die vertraglich vereinbarte Dauer der Campingplatzbenutzung an. Im Urlaubscamping wird der Stellplatz in der Regel für die Dauer von Tagen oder Wochen gemietet, im Dauercamping dagegen zumeist auf Monats- oder Jahresbasis.

Sonstige tourismusrelevante Unterkünfte

Vorsorge- und Rehabilitationskliniken: Beherbergungsbetriebe, die unter ärztlicher Leitung stehen und ausschließlich oder überwiegend Kurgästen zur Verfügung stehen. Als Kurgäste gelten Personen, die sich aufgrund einer ärztlichen Verordnung in der Klinik vorübergehend aufhalten. Das Ziel des Aufenthalts ist die Erhaltung oder Wiederherstellung der Gesundheit oder der Berufs- und Arbeitsfähigkeit sowie die Inanspruchnahme der allgemein angebotenen Kureinrichtungen außerhalb des Beherbergungsbetriebes.

Zu den Vorsorge- und Reha-Kliniken zählen auch Kinderheilstätten, Sanatorien, Kur- oder ähnliche Krankenhäuser (Fachabteilungen anderer Krankenhäuser).

Im Unterschied zur Krankenhausstatistik werden Vorsorge- und Reha-Kliniken in der Beherbergungsstatistik nur dann erfasst, wenn die dort untergebrachten Personen überwiegend in der Lage sind, während des vorübergehenden Aufenthalts die Klinik zu verlassen und die Tourismusangebote der Gemeinde in Anspruch zu nehmen.

Schulungsheime: Beherbergungsstätten mit einem Übernachtungsangebot die dazu dienen, Unterricht außerhalb des regulären Schul- und Hochschulsystems anzubieten und überwiegend der Erwachsenenbildung dienen.

Gemeindegruppen:

Zusammenfassung von Gemeinden oder Gemeindeteilen nach Art der staatlichen Anerkennung (z. B. als Mineral- und Moorbad, Luftkurort, Erholungsort), die aufgrund landesrechtlicher Vorschriften verliehen wurde. Gemeinden ohne Prädikat sind in der Gruppe „Sonstige Gemeinden“ enthalten.

Reisegebiete:

Gliederung nach nichtadministrativen Raumeinheiten, die in Zusammenarbeit mit dem zuständigen Ministerium des Landes erstellt wurde und sich im Wesentlichen an den Zuständigkeitsbereichen der regionalen Tourismusverbände und an naturräumlichen Gegebenheiten orientiert. Die aktuelle Zuordnung erfolgte im Juni 2009 rückwirkend zum 01.01.2009.

Winterhalbjahr/Sommerhalbjahr:

Das Sommerhalbjahr umfasst in der amtlichen Tourismusstatistik den Zeitraum von Mai bis Oktober. Entsprechend werden die Monate November bis April dem Winterhalbjahr zugeordnet.

Allgemeine Hinweise

Die Ergebnisse des jeweils laufenden Berichtsjahres sind **vorläufig**. Dabei werden Antwortausfälle meldepflichtiger Betriebe durch ein maschinelles Imputationsverfahren geschätzt. Durch Nach- und Korrekturmeldungen werden die Ergebnisse laufend rückwirkend aktualisiert. Mit Berichtsmonat Dezember sind alle Ergebnisse eines Berichtsjahres **endgültig**. Durch Rückkorrekturen kann die Summe der bereits veröffentlichten Monatsergebnisse vom aktuellen Ergebnis für den Jahresteil abweichen.

Ab 2014 erfolgte die Ausgliederung der Schullandheime und Schulungsheime aus der Betriebsart Erholungs- und Ferienheime und die Zuordnung zu den Betriebsarten Jugendherbergen und Hütten oder Schulungsheime.

Ab Berichtsmonat Januar 2026 werden die Betriebsarten nach der Wirtschaftszweigklassifikation WZ 2025 ausgewiesen. Es kann dadurch auf Ebene der Betriebsarten zu geringfügigen Einschränkungen in der zeitlichen Vergleichbarkeit kommen.

Die Erhebungsbögen zur vorliegenden Statistik sind in der PDF-Ausgabe dieses Berichtes enthalten.

Zeichenerklärung

- = genau Null oder auf Null geändert
- . = Zahlenwert geheim zu halten
- x = Tabellenfach gesperrt, weil Aussagewert nicht sinnvoll (z.B. bei Vorjahresvergleichen ohne Basiswert oder programmtechnisch nicht möglich)
- ... = Angabe fällt später an
- ** = Veränderungsrate ist größer als 999 %

**Zuordnung der kreisfreien Städte und Landkreise
zu Reisegebieten im Land Sachsen-Anhalt**



**Ankünfte in den Beherbergungsbetrieben einschließlich Camping
in Sachsen-Anhalt seit Januar 2023**

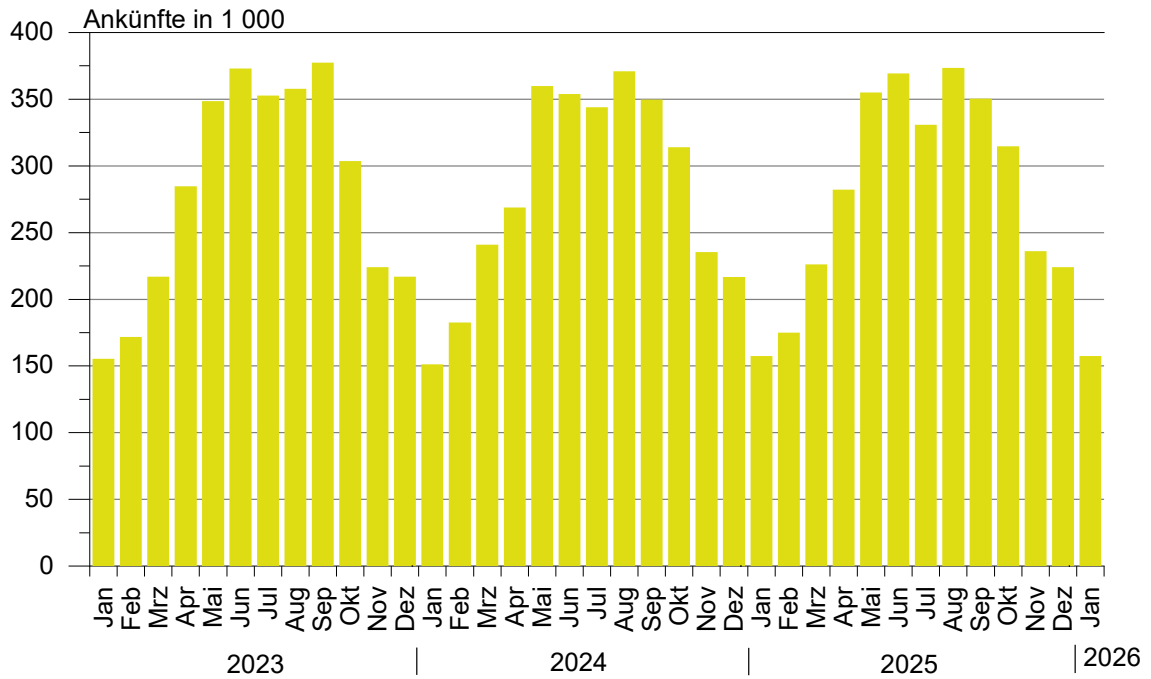

**Übernachtungen in den Beherbergungsbetrieben einschließlich Camping
in Sachsen-Anhalt seit Januar 2023**

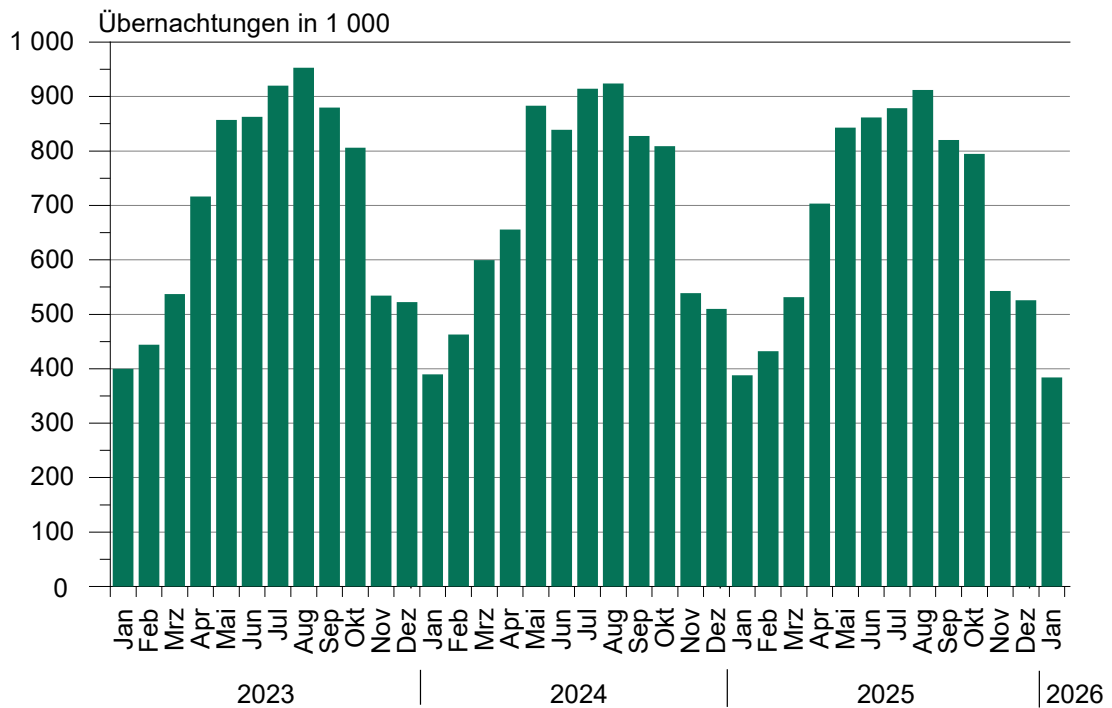

Anteile der Betriebsarten an den Übernachtungen in Beherbergungsbetrieben des Landes Sachsen-Anhalt im Monat Januar 2026

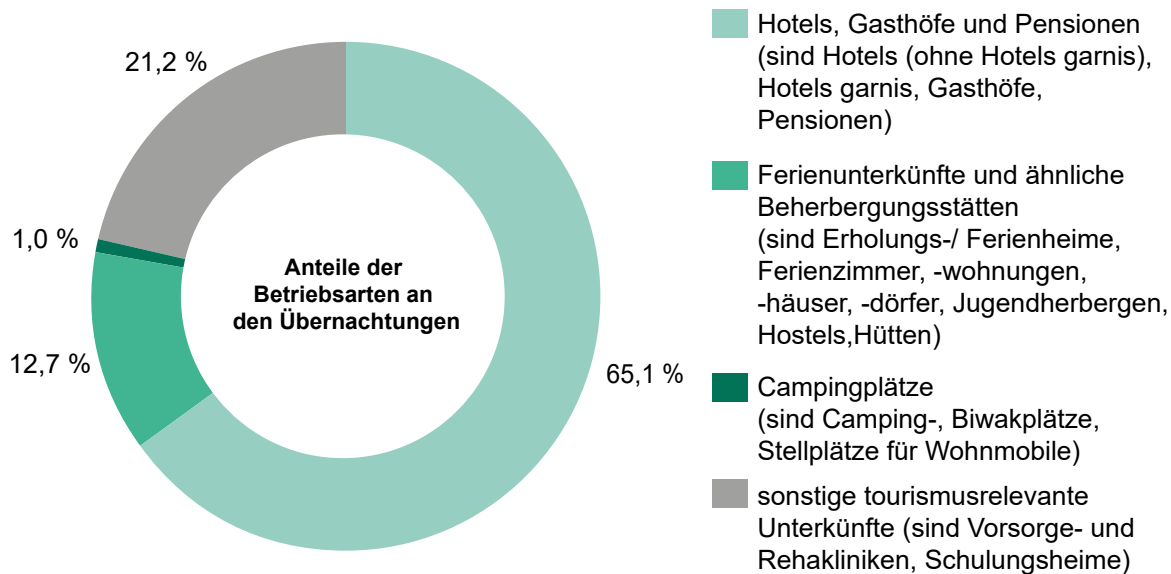

Stellplätze und Übernachtungen auf Campingplätzen in Sachsen-Anhalt seit Januar 2023

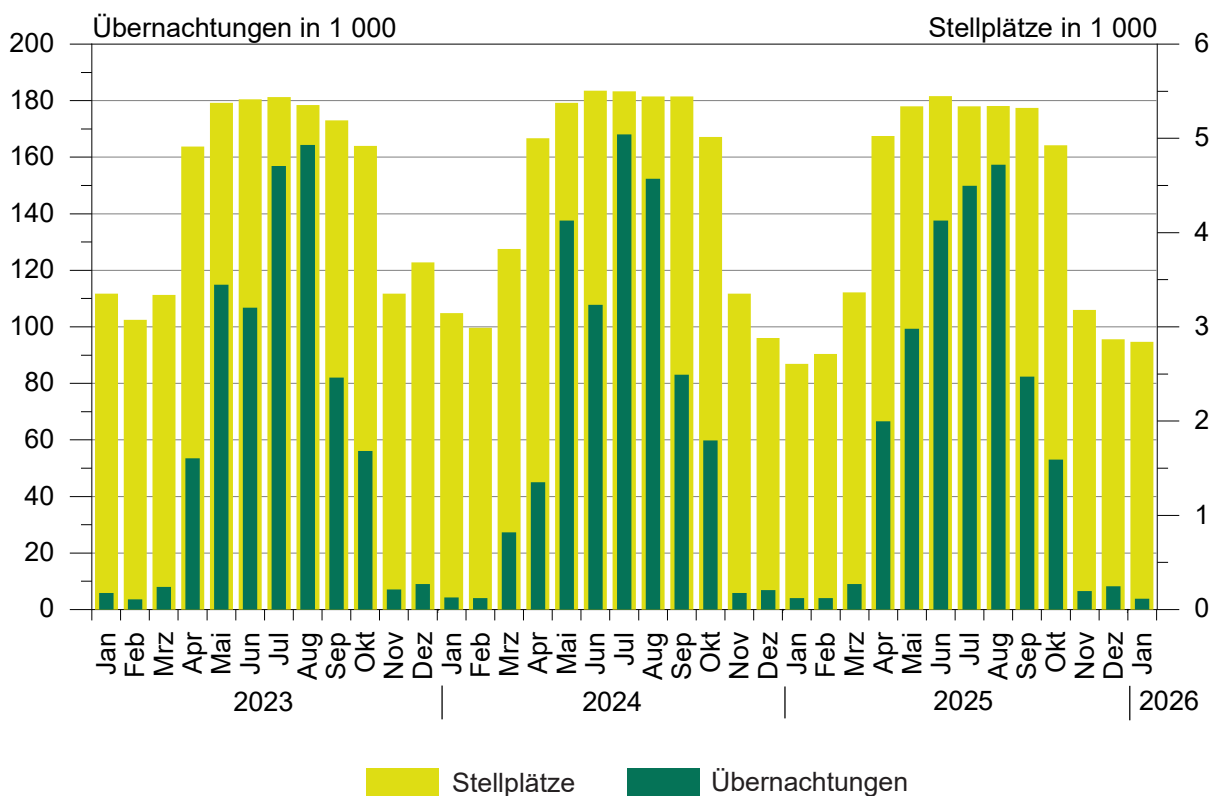

1. Ergebnisse der Beherbergungsstatistik (einschl. Camping) Sachsen-Anhalts 1993 bis 2026

Jahr* ----- Monat	Geöffnete Betriebe	Angebotene Schlafgelegenheiten**	Durchschnittl. Auslastung der angebotenen Schlafgelegenheiten	Ankünfte	Übernachtungen	Durchschnittliche Aufenthaltsdauer
			%			Tage
			Anzahl			Anzahl
1993	534	32 120	31,0	1 278 448	3 638 874	2,8
1994	776	43 225	29,1	1 661 695	4 586 336	2,8
1995	958	53 332	27,4	1 911 555	5 330 109	2,8
1996	985	55 718	27,4	2 020 138	5 569 740	2,8
1997	1 015	57 253	25,5	2 058 754	5 329 486	2,6
1998	1 025	58 703	25,0	2 139 981	5 366 764	2,5
1999	1 037	60 052	25,9	2 242 429	5 671 655	2,5
2000	1 052	61 016	25,5	2 255 209	5 688 586	2,5
2001	1 074	60 505	26,2	2 302 249	5 789 726	2,5
2002	1 049	58 600	26,1	2 190 160	5 584 831	2,5
2003	1 046	60 220	25,8	2 240 456	5 666 885	2,5
2004	1 040	60 783	25,9	2 348 778	5 874 270	2,5
2005	1 031	60 939	26,5	2 419 692	6 009 339	2,5
2006	1 060	61 913	26,5	2 568 144	6 414 065	2,5
2007	1 070	61 829	26,9	2 584 914	6 562 556	2,5
2008	1 072	62 230	27,0	2 641 801	6 699 594	2,5
2009	1 082	62 433	27,2	2 684 856	6 743 135	2,5
2010	1 068	61 314	27,7	2 777 136	6 857 027	2,5
2011	1 064	61 260	28,7	2 885 685	7 069 738	2,4
2012	1 013	60 562	29,9	2 953 302	7 353 676	2,5
2013	1 007	60 155	29,5	2 885 235	7 130 846	2,5
2014	1 008	60 668	30,8	3 014 492	7 433 263	2,5
2015	1 012	60 169	31,0	3 143 256	7 608 823	2,4
2016	1 031	63 438	31,7	3 212 557	7 791 717	2,4
2017	1 024	63 092	32,4	3 383 962	8 135 118	2,4
2018	1 053	64 117	32,5	3 432 686	8 234 898	2,4
2019	1 062	66 141	33,1	3 603 700	8 645 180	2,4
2020	805	49 363	25,5	2 234 259	5 973 768	2,7
2021	984	64 980	25,2	2 125 347	5 815 720	2,7
2022	989	66 768	30,5	3 135 928	7 911 728	2,5
2023	1 000	68 128	32,0	3 358 493	8 357 082	2,5
2024	954	64 749	32,0	3 388 460	8 353 160	2,5
2025	942	64 613	31,6	3 394 975	8 232 822	2,4
Januar	938	63 501	20,0	157 459	387 781	2,5
Februar	938	63 727	24,3	174 967	432 020	2,5
März	958	67 120	25,8	226 258	531 542	2,3
April	1 030	75 141	31,5	282 215	703 285	2,5
Mai	1 045	76 968	35,4	355 103	842 634	2,4
Juni	1 053	77 742	37,0	369 445	861 711	2,3
Juli	1 050	77 328	36,8	330 905	878 397	2,7
August	1 041	76 560	38,5	373 460	912 195	2,4
September	1 044	76 457	35,8	350 347	819 911	2,3
Oktober	1 028	74 738	34,6	314 691	794 729	2,5
November	956	66 333	27,5	236 096	542 812	2,3
Dezember	942	64 613	26,5	224 029	525 805	2,3
2026
Januar	926	64 119	19,7	157 403	383 764	2,4
Februar
März
April
Mai
Juni
Juli
August
September
Oktober
November
Dezember

*Betriebe und Schlafgelegenheiten jeweils Stand 31.12.

**Doppelbetten zählen als 2 Schlafgelegenheiten. Für Camping wird 1 Stellplatz in 4 Schlafgelegenheiten umgerechnet.

2. Ergebnisse der Beherbergungsstatistik (ohne Camping) Sachsen-Anhalts 1993 bis 2026

Jahr* ----- Monat	Geöffnete Betriebe	Angebote Schlafgelegen- heiten**	Durchschnittl. Auslastung der angebotenen Schlafgelegen- heiten	Ankünfte	Übernachtungen	Durchschnittliche Aufenthaltsdauer
	Anzahl	Anzahl	%	Anzahl	Anzahl	Tage
1993	523	26 124	36,8	1 190 601	3 367 559	2,8
1994	761	36 497	34,6	1 566 937	4 277 803	2,7
1995	942	45 128	33,2	1 811 003	5 007 498	2,8
1996	962	46 414	31,3	1 932 154	5 285 103	2,7
1997	992	48 021	28,7	1 975 694	5 063 247	2,6
1998	1 001	49 311	28,3	2 058 299	5 117 997	2,5
1999	1 014	49 668	30,0	2 148 827	5 397 178	2,5
2000	1 029	50 468	29,5	2 172 719	5 440 659	2,5
2001	1 051	50 537	29,9	2 214 457	5 552 933	2,5
2002	1 028	49 376	29,0	2 109 187	5 364 807	2,5
2003	1 023	50 440	29,5	2 142 285	5 407 056	2,5
2004	1 016	50 443	30,2	2 256 199	5 632 471	2,5
2005	1 007	50 599	30,9	2 324 562	5 765 201	2,5
2006	1 036	52 157	32,7	2 473 256	6 175 243	2,5
2007	1 042	51 957	32,8	2 491 592	6 318 556	2,5
2008	1 045	52 698	33,1	2 536 496	6 437 309	2,5
2009	1 054	53 101	32,9	2 563 953	6 444 477	2,5
2010	1 043	52 434	33,6	2 672 362	6 584 600	2,5
2011	1 042	52 784	34,7	2 771 521	6 787 242	2,4
2012	990	52 006	36,2	2 836 567	7 051 100	2,5
2013	985	51 799	35,7	2 779 653	6 858 500	2,5
2014	984	52 272	36,8	2 886 023	7 116 419	2,5
2015	987	51 417	36,8	2 996 924	7 257 677	2,4
2016	1 003	53 058	38,1	3 065 503	7 413 880	2,4
2017	993	53 496	39,0	3 215 807	7 726 130	2,4
2018	1 020	54 533	38,7	3 244 687	7 771 295	2,4
2019	1 026	55 981	39,7	3 391 297	8 127 784	2,4
2020	780	41 483	29,2	2 002 407	5 332 804	2,7
2021	947	53 384	29,7	1 939 090	5 284 801	2,7
2022	945	53 364	36,7	2 901 012	7 233 339	2,5
2023	949	53 396	38,5	3 089 986	7 600 621	2,5
2024	916	53 221	38,3	3 115 010	7 551 029	2,4
2025	903	53 141	37,7	3 114 381	7 454 677	2,4
Januar	901	53 069	23,8	155 968	383 716	2,5
Februar	899	52 879	29,0	173 337	427 947	2,5
März	908	53 652	31,6	221 756	522 477	2,4
April	952	55 037	38,7	258 505	636 709	2,5
Mai	961	55 612	43,2	321 572	743 255	2,3
Juni	969	55 946	43,2	319 517	724 145	2,3
Juli	966	55 972	42,2	281 566	728 507	2,6
August	957	55 188	44,3	316 422	754 862	2,4
September	960	55 161	44,7	317 613	737 563	2,3
Oktober	952	55 034	43,6	295 117	741 664	2,5
November	913	53 617	33,6	233 035	536 293	2,3
Dezember	903	53 141	31,7	219 973	517 539	2,4
2026
Januar	887	52 759	23,6	156 069	379 980	2,4
Februar
März
April
Mai
Juni
Juli
August
September
Oktober
November
Dezember

*Betriebe und Betten jeweils Stand 31.12.

**Doppelbetten zählen als zwei Schlafgelegenheiten

3. Beherbergungsbetriebe (einschl. Camping), Schlafgelegenheiten und Auslastung der Kapazitäten nach kreisfreien Städten und Landkreisen

Land	Januar 2026							Jan. bis Januar 2026
	Betriebe			in den Betrieben angebotene Schlafgelegenheiten*				durch- schnitt- liche Aus- lastung
	ins- gesamt	darunter geöffnete		ins- gesamt	Verände- rung ge- genüber dem Vor- jahres- monat	durch- schnitt- liche Aus- lastung	nachrichtlich	
		zu- sammen	Verände- rung ge- genüber dem Vor- jahres- monat				maximales Angebot an Schlafge- legenheiten der letzten 13 Monate	
Anzahl		%	Anzahl	%	Anzahl	%		
Dessau-Roßlau, kreisfreie Stadt	27	26	8,3	1 964	5,3	18,7	2 034	18,7
Halle (Saale), kreisfreie Stadt	44	40	8,1	3 016	4,1	26,8	3 440	26,8
Magdeburg, Landeshauptstadt, kreisfreie Stadt	49	46	-2,1	5 617	2,3	23,7	6 571	23,7
Altmarkkreis Salzwedel	51	41	-2,4	2 441	-3,8	21,0	3 805	21,0
Anhalt-Bitterfeld, Landkreis	59	47	-9,6	3 520	-1,7	8,5	3 962	8,5
Börde, Landkreis	50	46	-6,1	4 241	0,9	18,6	4 994	18,6
Burgenlandkreis	118	87	-4,4	4 905	11,5	19,9	7 273	19,9
Harz, Landkreis	329	280	-0,7	19 258	2,0	20,9	22 561	20,9
Jerichower Land, Landkreis	46	36	-	1 943	0,2	11,1	3 126	11,1
Mansfeld-Südharz, Landkreis	70	54	-3,6	3 170	-3,5	15,0	3 882	15,0
Saalekreis	64	56	-1,8	3 894	-1,5	15,2	4 490	15,2
Salzlandkreis	71	62	1,6	3 323	0,9	24,6	4 217	24,6
Stendal, Landkreis	60	46	4,5	2 391	5,1	16,6	4 105	16,6
Wittenberg, Landkreis	80	59	-3,3	4 436	-9,6	23,1	6 878	23,1
Sachsen-Anhalt insgesamt	1 118	926	-1,4	64 119	1,0	19,7	81 338	19,7

* Doppelbetten zählen als 2 Schlafgelegenheiten. Für Camping wird 1 Stellplatz in 4 Schlafgelegenheiten umgerechnet.

**4. Ankünfte, Übernachtungen und Aufenthaltsdauer der Gäste in Beherbergungsbetrieben (einschl. Camping)
nach kreisfreien Städten, Landkreisen und zusammengefassten Gästegruppen**

Land Kreisfreie Stadt/Landkreis ----- Ständiger Wohnsitz der Gäste Deutschland/Ausland	Januar 2026					Januar bis Januar 2026				
	Ankünfte		Übernachtungen		durch- schn. Aufent- halts- dauer	Ankünfte		Übernachtungen		durch- schn. Aufent- halts- dauer
	insge- samt	Veränd. gegen- über Vorj.- monat	insge- samt	Veränd. gegen- über Vorj.- monat		insge- samt	Veränd. gegen- über Vorj.- zeitr.	insge- samt	Veränd. gegen- über Vorj.- zeitr.	
	Anzahl	%	Anzahl	%	Tage	Anzahl	%	Anzahl	%	Tage
Dessau-Roßlau, kreisfreie Stadt	7 498	22,1	11 061	17,1	1,5	7 498	22,1	11 061	17,1	1,5
Deutschland	6 584	20,1	9 537	13,9	1,4	6 584	20,1	9 537	13,9	1,4
Ausland	914	38,7	1 524	41,9	1,7	914	38,7	1 524	41,9	1,7
Halle (Saale), kreisfreie Stadt	15 469	8,3	24 534	4,9	1,6	15 469	8,3	24 534	4,9	1,6
Deutschland	14 226	10,9	22 117	5,3	1,6	14 226	10,9	22 117	5,3	1,6
Ausland	1 243	-14,6	2 417	1,1	1,9	1 243	-14,6	2 417	1,1	1,9
Magdeburg, Landeshauptstadt, kreisfreie Stadt	24 002	-1,3	40 193	-0,9	1,7	24 002	-1,3	40 193	-0,9	1,7
Deutschland	21 933	1,0	35 729	0,1	1,6	21 933	1,0	35 729	0,1	1,6
Ausland	2 069	-20,7	4 464	-7,6	2,2	2 069	-20,7	4 464	-7,6	2,2
Altmarkkreis Salzwedel	2 963	-2,0	15 445	-1,3	5,2	2 963	-2,0	15 445	-1,3	5,2
Deutschland	2 814	-2,7	14 405	-6,1	5,1	2 814	-2,7	14 405	-6,1	5,1
Ausland	149	14,6	1 040	252,5	7,0	149	14,6	1 040	252,5	7,0
Anhalt-Bitterfeld, Landkreis	4 258	-18,6	8 998	-21,3	2,1	4 258	-18,6	8 998	-21,3	2,1
Deutschland	3 721	-20,1	8 161	-20,8	2,2	3 721	-20,1	8 161	-20,8	2,2
Ausland	537	-6,6	837	-26,3	1,6	537	-6,6	837	-26,3	1,6
Börde, Landkreis	7 334	2,1	24 411	-5,5	3,3	7 334	2,1	24 411	-5,5	3,3
Deutschland	6 142	1,0	22 459	-3,6	3,7	6 142	1,0	22 459	-3,6	3,7
Ausland	1 192	8,6	1 952	-22,8	1,6	1 192	8,6	1 952	-22,8	1,6
Burgenlandkreis	8 759	-4,4	29 998	-0,7	3,4	8 759	-4,4	29 998	-0,7	3,4
Deutschland	8 117	-4,1	28 748	1,9	3,5	8 117	-4,1	28 748	1,9	3,5
Ausland	642	-7,5	1 250	-38,0	1,9	642	-7,5	1 250	-38,0	1,9
Harz, Landkreis	47 064	1,0	122 055	0,1	2,6	47 064	1,0	122 055	0,1	2,6
Deutschland	45 879	0,6	119 460	-0,2	2,6	45 879	0,6	119 460	-0,2	2,6
Ausland	1 185	21,8	2 595	12,2	2,2	1 185	21,8	2 595	12,2	2,2
Jerichower Land, Landkreis	2 966	-17,1	6 575	-9,9	2,2	2 966	-17,1	6 575	-9,9	2,2
Deutschland	2 720	-17,1	5 681	-14,9	2,1	2 720	-17,1	5 681	-14,9	2,1
Ausland	246	-16,6	894	44,7	3,6	246	-16,6	894	44,7	3,6
Mansfeld-Südharz, Landkreis	6 833	-4,1	14 731	-2,4	2,2	6 833	-4,1	14 731	-2,4	2,2
Deutschland	6 626	-3,8	14 191	-2,1	2,1	6 626	-3,8	14 191	-2,1	2,1
Ausland	207	-14,8	540	-9,8	2,6	207	-14,8	540	-9,8	2,6
Saalekreis	10 328	-1,1	18 300	-7,8	1,8	10 328	-1,1	18 300	-7,8	1,8
Deutschland	8 836	-1,8	15 483	-8,6	1,8	8 836	-1,8	15 483	-8,6	1,8
Ausland	1 492	3,1	2 817	-3,0	1,9	1 492	3,1	2 817	-3,0	1,9
Salzlandkreis	6 668	3,4	24 868	5,2	3,7	6 668	3,4	24 868	5,2	3,7
Deutschland	6 212	4,3	23 488	6,0	3,8	6 212	4,3	23 488	6,0	3,8
Ausland	456	-7,7	1 380	-6,4	3,0	456	-7,7	1 380	-6,4	3,0
Stendal, Landkreis	5 962	0,2	12 298	0,6	2,1	5 962	0,2	12 298	0,6	2,1
Deutschland	5 716	0,3	10 909	-4,6	1,9	5 716	0,3	10 909	-4,6	1,9
Ausland	246	-0,8	1 389	75,6	5,6	246	-0,8	1 389	75,6	5,6
Wittenberg, Landkreis	7 299	-8,5	30 297	-2,8	4,2	7 299	-8,5	30 297	-2,8	4,2
Deutschland	6 848	-7,2	28 832	-0,1	4,2	6 848	-7,2	28 832	-0,1	4,2
Ausland	451	-25,0	1 465	-36,9	3,2	451	-25,0	1 465	-36,9	3,2
Sachsen-Anhalt insgesamt	157 403	-	383 764	-1,0	2,4	157 403	-	383 764	-1,0	2,4
Deutschland	146 374	0,3	359 200	-0,9	2,5	146 374	0,3	359 200	-0,9	2,5
Ausland	11 029	-4,3	24 564	-2,9	2,2	11 029	-4,3	24 564	-2,9	2,2

5. Ankünfte, Übernachtungen und Aufenthaltsdauer der Gäste in Beherbergungsbetrieben der Hotellerie (Hotels, Hotels garnis, Gasthöfe und Pensionen) nach kreisfreien Städten, Landkreisen und zusammengefassten Gästegruppen

Land Kreisfreie Stadt/Landkreis ----- Ständiger Wohnsitz der Gäste Deutschland/Ausland	Januar 2026					Januar bis Januar 2026				
	Ankünfte		Übernachtungen		durch- schn. Aufent- halts- dauer	Ankünfte		Übernachtungen		durch- schn. Aufent- halts- dauer
	insge- samt	Veränd. gegen- über Vorj.- monat	insge- samt	Veränd. gegen- über Vorj.- monat		insge- samt	Veränd. gegen- über Vorj.- zeitr.	insge- samt	Veränd. gegen- über Vorj.- zeitr.	
	Anzahl	%	Anzahl	%	Tage	Anzahl	%	Anzahl	%	Tage
Dessau-Roßlau, kreisfreie Stadt	6 900	17,3	9 468	10,5	1,4	6 900	17,3	9 468	10,5	1,4
Deutschland	6 043	15,4	8 150	7,8	1,3	6 043	15,4	8 150	7,8	1,3
Ausland	857	32,9	1 318	30,8	1,5	857	32,9	1 318	30,8	1,5
Halle (Saale), kreisfreie Stadt	14 126	7,3	20 613	2,3	1,5	14 126	7,3	20 613	2,3	1,5
Deutschland	12 984	10,3	18 727	4,0	1,4	12 984	10,3	18 727	4,0	1,4
Ausland	1 142	-18,1	1 886	-11,6	1,7	1 142	-18,1	1 886	-11,6	1,7
Magdeburg, Landeshauptstadt, kreisfreie Stadt	22 505	-0,4	37 165	2,2	1,7	22 505	-0,4	37 165	2,2	1,7
Deutschland	20 543	1,9	32 908	0,9	1,6	20 543	1,9	32 908	0,9	1,6
Ausland	1 962	-19,7	4 257	13,2	2,2	1 962	-19,7	4 257	13,2	2,2
Altmarkkreis Salzwedel	1 985	-11,0	4 464	2,7	2,2	1 985	-11,0	4 464	2,7	2,2
Deutschland	1 846	-12,1	3 516	-13,2	1,9	1 846	-12,1	3 516	-13,2	1,9
Ausland	139	6,9	948	221,4	6,8	139	6,9	948	221,4	6,8
Anhalt-Bitterfeld, Landkreis	4 027	-18,8	8 399	-21,8	2,1	4 027	-18,8	8 399	-21,8	2,1
Deutschland	3 490	-20,5	7 562	-21,7	2,2	3 490	-20,5	7 562	-21,7	2,2
Ausland	537	-6,1	837	-22,3	1,6	537	-6,1	837	-22,3	1,6
Börde, Landkreis	6 680	3,9	11 745	-4,8	1,8	6 680	3,9	11 745	-4,8	1,8
Deutschland	5 488	2,8	9 849	-1,5	1,8	5 488	2,8	9 849	-1,5	1,8
Ausland	1 192	9,7	1 896	-18,9	1,6	1 192	9,7	1 896	-18,9	1,6
Burgenlandkreis	6 446	-2,5	10 930	-5,5	1,7	6 446	-2,5	10 930	-5,5	1,7
Deutschland	5 846	-2,8	9 978	-6,0	1,7	5 846	-2,8	9 978	-6,0	1,7
Ausland	600	1,2	952	-0,7	1,6	600	1,2	952	-0,7	1,6
Harz, Landkreis	36 384	3,1	79 952	3,2	2,2	36 384	3,1	79 952	3,2	2,2
Deutschland	35 278	2,4	77 677	2,7	2,2	35 278	2,4	77 677	2,7	2,2
Ausland	1 106	31,4	2 275	23,7	2,1	1 106	31,4	2 275	23,7	2,1
Jerichower Land, Landkreis	2 745	-14,7	5 562	-11,3	2,0	2 745	-14,7	5 562	-11,3	2,0
Deutschland	2 530	-14,8	4 987	-14,4	2,0	2 530	-14,8	4 987	-14,4	2,0
Ausland	215	-13,7	575	27,5	2,7	215	-13,7	575	27,5	2,7
Mansfeld-Südharz, Landkreis	6 265	-2,5	12 873	0,2	2,1	6 265	-2,5	12 873	0,2	2,1
Deutschland	6 063	-2,1	12 354	-	2,0	6 063	-2,1	12 354	-	2,0
Ausland	202	-12,9	519	4,8	2,6	202	-12,9	519	4,8	2,6
Saalekreis	10 209	-1,1	17 970	-7,6	1,8	10 209	-1,1	17 970	-7,6	1,8
Deutschland	8 728	-1,7	15 168	-8,4	1,7	8 728	-1,7	15 168	-8,4	1,7
Ausland	1 481	2,7	2 802	-3,1	1,9	1 481	2,7	2 802	-3,1	1,9
Salzlandkreis	5 949	4,3	12 651	11,4	2,1	5 949	4,3	12 651	11,4	2,1
Deutschland	5 513	5,1	11 637	12,1	2,1	5 513	5,1	11 637	12,1	2,1
Ausland	436	-4,2	1 014	4,0	2,3	436	-4,2	1 014	4,0	2,3
Stendal, Landkreis	4 502	6,2	7 873	-0,2	1,7	4 502	6,2	7 873	-0,2	1,7
Deutschland	4 330	7,7	7 576	2,2	1,7	4 330	7,7	7 576	2,2	1,7
Ausland	172	-21,1	297	-37,7	1,7	172	-21,1	297	-37,7	1,7
Wittenberg, Landkreis	5 381	-12,5	10 249	-14,0	1,9	5 381	-12,5	10 249	-14,0	1,9
Deutschland	4 987	-11,1	9 435	-7,2	1,9	4 987	-11,1	9 435	-7,2	1,9
Ausland	394	-27,3	814	-53,4	2,1	394	-27,3	814	-53,4	2,1
Sachsen-Anhalt insgesamt	134 104	0,7	249 914	-0,5	1,9	134 104	0,7	249 914	-0,5	1,9
Deutschland	123 669	1,1	229 524	-0,6	1,9	123 669	1,1	229 524	-0,6	1,9
Ausland	10 435	-3,8	20 390	-0,3	2,0	10 435	-3,8	20 390	-0,3	2,0

**6. Beherbergungsbetriebe (einschl. Camping), Schlafgelegenheiten und Auslastung der Kapazitäten
nach Reisegebieten und Betriebsarten**

Land	Januar 2026							Jan. bis Januar 2026	
	Betriebe			in den Betrieben angebotene Schlafgelegenheiten*				durch- schnitt- liche Aus- lastung	
	Reisegebiet	darunter geöffnete		ins- gesamt	Verände- rung ge- genüber dem Vor- jahres- monat	Verände- rung ge- genüber dem Vor- jahres- monat	durch- schnitt- liche Aus- lastung		nachrichtlich
		ins- gesamt	zu- sammen						
Betriebsart	Anzahl	%	Anzahl	%	Anzahl	%			
	Sachsen-Anhalt								
Betriebe insgesamt	1 118	926	-1,4	64 119	1,0	19,7	81 338	19,7	
Hotels, Gasthöfe, Pensionen	760	660	-1,8	36 712	-0,3	22,2	40 546	22,2	
Hotels (ohne Hotels garnis)	389	344	-0,9	27 107	0,1	23,1	29 435	23,1	
Hotels garnis	92	80	-4,8	4 520	-0,8	25,3	5 090	25,3	
Gasthöfe	76	64	-5,9	1 432	-4,3	10,8	1 665	10,8	
Pensionen	203	172	-0,6	3 653	-0,5	16,2	4 356	16,2	
Ferienunterkünfte und ähnliche									
Beherbergungsstätten	245	201	-1,5	12 131	-1,5	13,3	14 594	13,3	
Erholungs- und Ferienheime	14	13	-	961	-5,8	17,0	1 026	17,0	
Ferienzimmer, Ferienwoh- nungen, Ferienhäuser, Feriendörfer	168	137	2,2	7 264	1,6	14,1	8 787	14,1	
Jugendherbergen, Hostels, Hütten	63	51	-10,5	3 906	-5,7	11,0	4 781	11,0	
Campingplätze	87	39	5,4	11 360	8,9	1,1	22 228	1,1	
Camping-, Biwakplätze	76	31	-16,2	10 296	-1,3	1,0	20 980	1,0	
Stellplätze für Wohnmobile	11	8	-	1 064	-	2,0	1 248	2,0	
Sonstige tourismusrelevante									
Unterkünfte	26	26	-	3 916	-0,5	67,8	3 970	67,8	
Vorsorge- und Reha-Kliniken	14	14	-	3 321	-0,6	76,4	3 375	76,4	
Schulungsheime	12	12	-	595	-	18,6	595	18,6	
	Harz und Harzvorland								
Betriebe zusammen	399	334	-1,2	22 428	1,2	20,1	26 443	20,1	
Hotels, Gasthöfe, Pensionen	256	219	-0,5	11 944	1,1	25,4	13 304	25,4	
Hotels (ohne Hotels garnis)	143	126	-0,8	9 258	0,1	27,8	10 022	27,8	
Hotels garnis	29	25	-	1 083	9,6	20,2	1 362	20,2	
Gasthöfe	24	19	-5,0	421	0,5	10,2	517	10,2	
Pensionen	60	49	2,1	1 182	2,0	16,3	1 403	16,3	
Ferienunterkünfte und ähnliche									
Beherbergungsstätten	119	98	-4,9	6 118	-4,6	15,6	7 129	15,6	
Erholungs- und Ferienheime	7	7	16,7	405	-0,5	21,8	437	21,8	
Ferienzimmer, Ferienwoh- nungen, Ferienhäuser, Feriendörfer	87	71	-2,7	4 127	-2,7	14,6	4 861	14,6	
Jugendherbergen, Hostels, Hütten	25	20	-16,7	1 586	-10,2	16,4	1 831	16,4	
Campingplätze	18	11	22,2	3 516	14,3	1,4	5 160	1,4	
Camping-, Biwakplätze	14	7	-22,2	2 912	-5,3	1,3	4 524	1,3	
Stellplätze für Wohnmobile	4	4	-	604	-	1,8	636	1,8	
Sonstige tourismusrelevante									
Unterkünfte	6	6	-	850	-	53,9	850	53,9	
Vorsorge- und Reha-Kliniken	2	2	-	
Schulungsheime	4	4	-	

*Doppelbetten zählen als 2 Schlafgelegenheiten. Für Camping wird 1 Stellplatz in 4 Schlafgelegenheiten umgerechnet.

**Noch 6. Beherbergungsbetriebe (einschl. Camping), Schlafgelegenheiten und Auslastung der Kapazitäten
nach Reisegebieten und Betriebsarten**

Land	Januar 2026							Jan. bis Januar 2026
	Betriebe			in den Betrieben angebotene Schlafgelegenheiten*				durch- schnitt- liche Aus- lastung
	Reisegebiet	darunter geöffnete		ins- gesamt	Verände- rung ge- genüber dem Vor- jahres- monat	durch- schnitt- liche Aus- lastung	nachrichtlich	
		ins- gesamt	zu- sammen				maximales Angebot an Schlafge- legenheiten der letzten 13 Monate	
Betriebsart	Anzahl	%	Anzahl	%	Anzahl	%		
	Halle, Saale, Unstrut							
Betriebe zusammen	226	183	-1,1	11 815	5,0	20,1	15 203	20,1
Hotels, Gasthöfe, Pensionen	164	138	-3,5	7 755	-2,5	20,8	8 813	20,8
Hotels (ohne Hotels garnis)	80	67	-4,3	5 217	-4,5	20,1	5 957	20,1
Hotels garnis	23	18	-10,0	1 489	1,2	28,5	1 669	28,5
Gasthöfe	18	16	-	357	-	8,7	399	8,7
Pensionen	43	37	-	692	4,5	15,2	788	15,2
Ferienunterkünfte und ähnliche								
Beherbergungsstätten	38	33	6,5	1809	-2,9	12,9	2189	12,9
Erholungs- und Ferienheime	2	2	-
Ferienzimmer, Ferienwoh- nungen, Ferienhäuser, Feriendörfer	23	20	17,6	806	10,3	18,8	865	18,8
Jugendherbergen, Hostels, Hütten	13	11	-8,3
Campingplätze	17	5	25,0	1 460	128,1	1,0	3 408	1,0
Camping-, Biwakplätze	14	3	-25,0
Stellplätze für Wohnmobile	3	2	-
Sonstige tourismusrelevante								
Unterkünfte	7	7	-	791	-	64,4	793	64,4
Vorsorge- und Reha-Kliniken	4	4	-	710	-	69,5	712	69,5
Schulungsheime	3	3	-	81	-	19,9	81	19,9
	Anhalt-Wittenberg							
Betriebe zusammen	166	132	-3,6	9 920	-4,2	17,0	12 874	17,0
Hotels, Gasthöfe, Pensionen	112	92	-6,1	5 160	-2,1	17,8	5 842	17,8
Hotels (ohne Hotels garnis)	53	46	-2,1	3 998	1,4	17,8	4 363	17,8
Hotels garnis	14	12	-7,7	465	-16,5	20,1	531	20,1
Gasthöfe	11	8	-20,0	156	-19,2	10,5	212	10,5
Pensionen	34	26	-7,1	541	-7,0	17,7	736	17,7
Ferienunterkünfte und ähnliche								
Beherbergungsstätten	37	28	12,0
Erholungs- und Ferienheime	1	1	-
Ferienzimmer, Ferienwoh- nungen, Ferienhäuser, Feriendörfer	25	18	12,5	676	20,9	9,7	1020	9,7
Jugendherbergen, Hostels, Hütten	11	9	12,5
Campingplätze	14	9	-18,2	2 436	-17,8	0,8	4 168	0,8
Camping-, Biwakplätze	14	9	-18,2	2 436	-17,8	0,8	4 168	0,8
Stellplätze für Wohnmobile								
Sonstige tourismusrelevante								
Unterkünfte	3	3	-
Vorsorge- und Reha-Kliniken	2	2	-
Schulungsheime	1	1	-

*Doppelbetten zählen als 2 Schlafgelegenheiten. Für Camping wird 1 Stellplatz in 4 Schlafgelegenheiten umgerechnet.

**Noch 6. Beherbergungsbetriebe (einschl. Camping), Schlafgelegenheiten und Auslastung der Kapazitäten
nach Reisegebieten und Betriebsarten**

Land Reisegebiet ----- Betriebsart	Januar 2026							Jan. bis Januar 2026
	Betriebe			in den Betrieben angebotene Schlafgelegenheiten*				durch- schnitt- liche Aus- lastung
	ins- gesamt	darunter geöffnete		ins- gesamt	Verände- rung ge- genüber dem Vor- jahres- monat	durch- schnitt- liche Aus- lastung	nachrichtlich	
		zu- sammen	Verände- rung ge- genüber dem Vor- jahres- monat				maximales Angebot an Schlafge- legenheiten der letzten 13 Monate	
Anzahl		%	Anzahl	%		Anzahl	%	
	Magdeburg, Elbe-Börde-Heide							
Betriebe zusammen	216	190	-1,6	15 124	1,3	20,8	18 908	20,8
Hotels, Gasthöfe, Pensionen	156	147	-1,3	9 452	0,9	23,2	9 775	23,2
Hotels (ohne Hotels garnis)	79	75	-	7 169	2,6	23,2	7 345	23,2
Hotels garnis	20	19	-	1 280	-1,4	28,8	1 325	28,8
Gasthöfe	14	13	-7,1	296	-8,9	13,2	312	13,2
Pensionen	43	40	-2,4	707	-6,5	17,0	793	17,0
Ferienunterkünfte und ähnliche Beherbergungsstätten	29	24	-7,7	1 290	-5,6	8,4	1 499	8,4
Erholungs- und Ferienheime	3	2	-33,3
Ferienzimmer, Ferienwoh- nungen, Ferienhäuser, Feriendörfer	16	14	-	658	-0,9	9,8	727	9,8
Jugendherbergen, Hostels, Hütten	10	8	-11,1
Campingplätze	23	11	10,0
Camping-, Biwakplätze	22	10	-
Stellplätze für Wohnmobile	1	1	-
Sonstige tourismusrelevante Unterkünfte	8	8	-
Vorsorge- und Reha-Kliniken	4	4	-	862	-	85,9	894	85,9
Schulungsheime	4	4	-
	Altmark							
Betriebe zusammen	111	87	1,2	4 832	0,4	18,8	7 910	18,8
Hotels, Gasthöfe, Pensionen	72	64	3,2	2 401	-0,2	16,9	2 812	16,9
Hotels (ohne Hotels garnis)	34	30	7,1	1 465	1,2	17,8	1 748	17,8
Hotels garnis	6	6	-14,3	203	-16,1	18,6	203	18,6
Gasthöfe	9	8	-	202	-0,5	12,9	225	12,9
Pensionen	23	20	5,3	531	3,5	14,8	636	14,8
Ferienunterkünfte und ähnliche Beherbergungsstätten	22	18	-5,3	1367	1,1	13,2	1710	13,2
Erholungs- und Ferienheime	1	1	-
Ferienzimmer, Ferienwoh- nungen, Ferienhäuser, Feriendörfer	17	14	-
Jugendherbergen, Hostels, Hütten	4	3	-25,0
Campingplätze	15	3	-
Camping-, Biwakplätze	12	2	-33,3
Stellplätze für Wohnmobile	3	1	-
Sonstige tourismusrelevante Unterkünfte	2	2	-
Vorsorge- und Reha-Kliniken	2	2	-
Schulungsheime	-	-	-	-	-	-	-	-

*Doppelbetten zählen als 2 Schlafgelegenheiten. Für Camping wird 1 Stellplatz in 4 Schlafgelegenheiten umgerechnet.

**7. Ankünfte, Übernachtungen und Aufenthaltsdauer der Gäste in Beherbergungsbetrieben (einschl. Camping)
nach Reisegebieten, Betriebsarten und zusammengefassten Gästegruppen**

Land, Reisegebiet ----- Betriebsart ----- Ständiger Wohnsitz der Gäste Deutschland/Ausland	Januar 2026					Januar bis Januar 2026				
	Ankünfte		Übernachtungen		durch- schn. Aufent- halts- dauer	Ankünfte		Übernachtungen		durch- schn. Aufent- halts- dauer
	insge- samt	Veränd. gegen- über Vorj.- monat	insge- samt	Veränd. gegen- über Vorj.- monat		insge- samt	Veränd. gegen- über Vorj.- zeitr.	insge- samt	Veränd. gegen- über Vorj.- zeitr.	
	Anzahl	%	Anzahl	%	Tage	Anzahl	%	Anzahl	%	Tage
	Sachsen-Anhalt									
Betriebe insgesamt	157 403	-	383 764	-1,0	2,4	157 403	-	383 764	-1,0	2,4
Deutschland	146 374	0,3	359 200	-0,9	2,5	146 374	0,3	359 200	-0,9	2,5
Ausland	11 029	-4,3	24 564	-2,9	2,2	11 029	-4,3	24 564	-2,9	2,2
Hotels, Gasthöfe, Pensionen	134 104	0,7	249 914	-0,5	1,9	134 104	0,7	249 914	-0,5	1,9
Deutschland	123 669	1,1	229 524	-0,6	1,9	123 669	1,1	229 524	-0,6	1,9
Ausland	10 435	-3,8	20 390	-0,3	2,0	10 435	-3,8	20 390	-0,3	2,0
Hotels (ohne Hotels garnis)	103 858	1,7	192 058	-0,6	1,8	103 858	1,7	192 058	-0,6	1,8
Deutschland	95 723	2,0	177 310	-0,5	1,9	95 723	2,0	177 310	-0,5	1,9
Ausland	8 135	-1,7	14 748	-1,3	1,8	8 135	-1,7	14 748	-1,3	1,8
Hotels garnis	21 762	1,3	35 254	-1,8	1,6	21 762	1,3	35 254	-1,8	1,6
Deutschland	19 921	2,8	32 147	-0,3	1,6	19 921	2,8	32 147	-0,3	1,6
Ausland	1 841	-12,7	3 107	-14,9	1,7	1 841	-12,7	3 107	-14,9	1,7
Gasthöfe	2 472	-20,1	4 471	-20,8	1,8	2 472	-20,1	4 471	-20,8	1,8
Deutschland	2 378	-19,7	4 229	-21,2	1,8	2 378	-19,7	4 229	-21,2	1,8
Ausland	94	-28,8	242	-12,9	2,6	94	-28,8	242	-12,9	2,6
Pensionen	6 012	-7,2	18 131	9,6	3,0	6 012	-7,2	18 131	9,6	3,0
Deutschland	5 647	-8,2	15 838	5,8	2,8	5 647	-8,2	15 838	5,8	2,8
Ausland	365	11,6	2 293	45,2	6,3	365	11,6	2 293	45,2	6,3

**Noch 7. Ankünfte, Übernachtungen und Aufenthaltsdauer der Gäste in Beherbergungsbetrieben (einschl. Camping)
nach Reisegebieten, Betriebsarten und zusammengefassten Gästegruppen**

Land, Reisegebiet ----- Betriebsart ----- Ständiger Wohnsitz der Gäste Deutschland/Ausland	Januar 2026					Januar bis Januar 2026				
	Ankünfte		Übernachtungen		durch- schn. Aufent- halts- dauer	Ankünfte		Übernachtungen		durch- schn. Aufent- halts- dauer
	insge- samt	Veränd. gegen- über Vorj.- monat	insge- samt	Veränd. gegen- über Vorj.- monat		insge- samt	Veränd. gegen- über Vorj.- zeitr.	insge- samt	Veränd. gegen- über Vorj.- zeitr.	
	Anzahl	%	Anzahl	%	Tage	Anzahl	%	Anzahl	%	Tage
Sachsen-Anhalt										
Ferienunterkünfte u. ähnliche Beherbergungsstätten	16 661	-5,7	48 820	-6,5	2,9	16 661	-5,7	48 820	-6,5	2,9
Deutschland	16 082	-5,5	44 729	-5,7	2,8	16 082	-5,5	44 729	-5,7	2,8
Ausland	579	-11,9	4 091	-13,9	7,1	579	-11,9	4 091	-13,9	7,1
Erholungs- und Ferienheime	2 091	-3,1	5 057	-17,7	2,4	2 091	-3,1	5 057	-17,7	2,4
Deutschland	2 084	-1,6	5 020	-16,6	2,4	2 084	-1,6	5 020	-16,6	2,4
Ausland	7	-82,5	37	-71,1	5,3	7	-82,5	37	-71,1	5,3
Ferienzimmer, Ferienwoh- nungen, Ferienhäuser, Feriendörfer	9 589	-9,2	30 585	-4,8	3,2	9 589	-9,2	30 585	-4,8	3,2
Deutschland	9 103	-9,4	27 002	-3,8	3,0	9 103	-9,4	27 002	-3,8	3,0
Ausland	486	-3,8	3 583	-11,1	7,4	486	-3,8	3 583	-11,1	7,4
Jugendherbergen, Hostels, Hütten	4 981	0,5	13 178	-5,4	2,6	4 981	0,5	13 178	-5,4	2,6
Deutschland	4 895	1,0	12 707	-4,7	2,6	4 895	1,0	12 707	-4,7	2,6
Ausland	86	-23,2	471	-20,4	5,5	86	-23,2	471	-20,4	5,5
Campingplätze	1 334	-10,5	3 784	-6,9	2,8	1 334	-10,5	3 784	-6,9	2,8
Deutschland	1 319	-10,5	3 701	-7,0	2,8	1 319	-10,5	3 701	-7,0	2,8
Ausland	15	-16,7	83	-1,2	5,5	15	-16,7	83	-1,2	5,5
Camping-, Biwakplätze	888	-40,4	3 109	-23,5	3,5	888	-40,4	3 109	-23,5	3,5
Deutschland	875	-40,6	3 028	-23,9	3,5	875	-40,6	3 028	-23,9	3,5
Ausland	13	-27,8	81	-3,6	6,2	13	-27,8	81	-3,6	6,2
Stellplätze für Wohnmobile	446	-	675	-	1,5	446	-	675	-	1,5
Deutschland	444	-	673	-	1,5	444	-	673	-	1,5
Ausland	2	-	2	-	1,0	2	-	2	-	1,0
Sonstige tourismusrelevante Unterkünfte	5 304	4,4	81 246	1,3	15,3	5 304	4,4	81 246	1,3	15,3
Deutschland	5 304	4,5	81 246	1,3	15,3	5 304	4,5	81 246	1,3	15,3
Ausland	-	-100,0	-	-100,0	-	-	-100,0	-	-100,0	-
Vorsorge- u. Reha-Kliniken	3 816	-1,5	77 940	0,7	20,4	3 816	-1,5	77 940	0,7	20,4
Deutschland	3 816	-1,5	77 940	0,7	20,4	3 816	-1,5	77 940	0,7	20,4
Ausland	-	-	-	-	-	-	-	-	-	-
Schulungsheime	1 488	23,5	3 306	16,9	2,2	1 488	23,5	3 306	16,9	2,2
Deutschland	1 488	23,9	3 306	17,2	2,2	1 488	23,9	3 306	17,2	2,2
Ausland	-	-100,0	-	-100,0	-	-	-100,0	-	-100,0	-

**Noch 7. Ankünfte, Übernachtungen und Aufenthaltsdauer der Gäste in Beherbergungsbetrieben (einschl. Camping)
nach Reisegebieten, Betriebsarten und zusammengefassten Gästegruppen**

Land, Reisegebiet ----- Betriebsart ----- Ständiger Wohnsitz der Gäste Deutschland/Ausland	Januar 2026					Januar bis Januar 2026				
	Ankünfte		Übernachtungen		durch- schn. Aufent- halts- dauer	Ankünfte		Übernachtungen		durch- schn. Aufent- halts- dauer
	insge- samt	Veränd. gegen- über Vorj.- monat	insge- samt	Veränd. gegen- über Vorj.- monat		insge- samt	Veränd. gegen- über Vorj.- zeitr.	insge- samt	Veränd. gegen- über Vorj.- zeitr.	
	Anzahl	%	Anzahl	%	Tage	Anzahl	%	Anzahl	%	Tage
	Harz und Harzvorland									
Betriebe zusammen	53 897	0,3	136 786	-0,2	2,5	53 897	0,3	136 786	-0,2	2,5
Deutschland	52 505	-	133 651	-0,4	2,5	52 505	-	133 651	-0,4	2,5
Ausland	1 392	14,5	3 135	7,7	2,3	1 392	14,5	3 135	7,7	2,3
Hotels, Gasthöfe, Pensionen	42 649	2,2	92 825	2,7	2,2	42 649	2,2	92 825	2,7	2,2
Deutschland	41 341	1,7	90 031	2,3	2,2	41 341	1,7	90 031	2,3	2,2
Ausland	1 308	21,8	2 794	19,7	2,1	1 308	21,8	2 794	19,7	2,1
Hotels (ohne Hotels garnis)	36 433	0,8	79 039	0,2	2,2	36 433	0,8	79 039	0,2	2,2
Deutschland	35 375	0,3	76 951	-	2,2	35 375	0,3	76 951	-	2,2
Ausland	1 058	17,9	2 088	6,6	2,0	1 058	17,9	2 088	6,6	2,0
Hotels garnis	3 242	25,4	6 672	30,8	2,1	3 242	25,4	6 672	30,8	2,1
Deutschland	3 086	22,7	6 217	24,3	2,0	3 086	22,7	6 217	24,3	2,0
Ausland	156	122,9	455	369,1	2,9	156	122,9	455	369,1	2,9
Gasthöfe	593	-34,4	1 175	-31,5	2,0	593	-34,4	1 175	-31,5	2,0
Deutschland	586	-33,7	1 167	-30,5	2,0	586	-33,7	1 167	-30,5	2,0
Ausland	7	-65,0	8	-78,4	1,1	7	-65,0	8	-78,4	1,1
Pensionen	2 381	14,9	5 939	28,1	2,5	2 381	14,9	5 939	28,1	2,5
Deutschland	2 294	15,5	5 696	29,6	2,5	2 294	15,5	5 696	29,6	2,5
Ausland	87	-	243	0,8	2,8	87	-	243	0,8	2,8

**Noch 7. Ankünfte, Übernachtungen und Aufenthaltsdauer der Gäste in Beherbergungsbetrieben (einschl. Camping)
nach Reisegebieten, Betriebsarten und zusammengefassten Gästegruppen**

Land, Reisegebiet ----- Betriebsart ----- Ständiger Wohnsitz der Gäste Deutschland/Ausland	Januar 2026					Januar bis Januar 2026				
	Ankünfte		Übernachtungen		durch- schn. Aufent- halts- dauer	Ankünfte		Übernachtungen		durch- schn. Aufent- halts- dauer
	insge- samt	Veränd. gegen- über Vorj.- monat	insge- samt	Veränd. gegen- über Vorj.- monat		insge- samt	Veränd. gegen- über Vorj.- zeitr.	insge- samt	Veränd. gegen- über Vorj.- zeitr.	
	Anzahl	%	Anzahl	%	Tage	Anzahl	%	Anzahl	%	Tage
	Halle, Saale, Unstrut									
Betriebe zusammen	34 556	2,0	72 832	-0,9	2,1	34 556	2,0	72 832	-0,9	2,1
Deutschland	31 179	2,9	66 348	0,3	2,1	31 179	2,9	66 348	0,3	2,1
Ausland	3 377	-6,1	6 484	-11,3	1,9	3 377	-6,1	6 484	-11,3	1,9
Hotels, Gasthöfe, Pensionen	30 781	2,3	49 513	-3,2	1,6	30 781	2,3	49 513	-3,2	1,6
Deutschland	27 558	3,4	43 873	-2,9	1,6	27 558	3,4	43 873	-2,9	1,6
Ausland	3 223	-6,0	5 640	-5,8	1,7	3 223	-6,0	5 640	-5,8	1,7
Hotels (ohne Hotels garnis)	20 670	6,4	32 267	-1,4	1,6	20 670	6,4	32 267	-1,4	1,6
Deutschland	18 281	8,7	28 295	-0,7	1,5	18 281	8,7	28 295	-0,7	1,5
Ausland	2 389	-8,3	3 972	-6,2	1,7	2 389	-8,3	3 972	-6,2	1,7
Hotels garnis	8 324	-5,7	13 100	-9,4	1,6	8 324	-5,7	13 100	-9,4	1,6
Deutschland	7 608	-6,0	11 772	-10,0	1,5	7 608	-6,0	11 772	-10,0	1,5
Ausland	716	-2,6	1 328	-4,5	1,9	716	-2,6	1 328	-4,5	1,9
Gasthöfe	538	-11,1	947	-9,9	1,8	538	-11,1	947	-9,9	1,8
Deutschland	523	-11,1	922	-9,0	1,8	523	-11,1	922	-9,0	1,8
Ausland	15	-11,8	25	-34,2	1,7	15	-11,8	25	-34,2	1,7
Pensionen	1 249	0,8	3 199	9,9	2,6	1 249	0,8	3 199	9,9	2,6
Deutschland	1 146	-1,7	2 884	11,4	2,5	1 146	-1,7	2 884	11,4	2,5
Ausland	103	41,1	315	-2,5	3,1	103	41,1	315	-2,5	3,1

**Noch 7. Ankünfte, Übernachtungen und Aufenthaltsdauer der Gäste in Beherbergungsbetrieben (einschl. Camping)
nach Reisegebieten, Betriebsarten und zusammengefassten Gästegruppen**

Land, Reisegebiet ----- Betriebsart ----- Ständiger Wohnsitz der Gäste Deutschland/Ausland	Januar 2026					Januar bis Januar 2026				
	Ankünfte		Übernachtungen		durch- schn. Aufent- halts- dauer	Ankünfte		Übernachtungen		durch- schn. Aufent- halts- dauer
	insge- samt	Veränd. gegen- über Vorj.- monat	insge- samt	Veränd. gegen- über Vorj.- monat		insge- samt	Veränd. gegen- über Vorj.- zeitr.	insge- samt	Veränd. gegen- über Vorj.- zeitr.	
	Anzahl	%	Anzahl	%	Tage	Anzahl	%	Anzahl	%	Tage
	Anhalt-Wittenberg									
Betriebe zusammen	19 055	-1,5	50 356	-3,3	2,6	19 055	-1,5	50 356	-3,3	2,6
Deutschland	17 153	-2,1	46 530	-2,1	2,7	17 153	-2,1	46 530	-2,1	2,7
Ausland	1 902	3,7	3 826	-15,6	2,0	1 902	3,7	3 826	-15,6	2,0
Hotels, Gasthöfe, Pensionen	16 308	-4,0	28 116	-9,9	1,7	16 308	-4,0	28 116	-9,9	1,7
Deutschland	14 520	-4,7	25 147	-8,2	1,7	14 520	-4,7	25 147	-8,2	1,7
Ausland	1 788	1,6	2 969	-22,5	1,7	1 788	1,6	2 969	-22,5	1,7
Hotels (ohne Hotels garnis)	13 553	-5,5	21 780	-12,7	1,6	13 553	-5,5	21 780	-12,7	1,6
Deutschland	12 062	-7,0	19 433	-12,3	1,6	12 062	-7,0	19 433	-12,3	1,6
Ausland	1 491	8,5	2 347	-16,1	1,6	1 491	8,5	2 347	-16,1	1,6
Hotels garnis	1 818	5,0	2 899	-14,9	1,6	1 818	5,0	2 899	-14,9	1,6
Deutschland	1 581	11,3	2 607	-9,3	1,6	1 581	11,3	2 607	-9,3	1,6
Ausland	237	-23,5	292	-45,4	1,2	237	-23,5	292	-45,4	1,2
Gasthöfe	312	-8,0	509	1,2	1,6	312	-8,0	509	1,2	1,6
Deutschland	303	-5,9	488	2,1	1,6	303	-5,9	488	2,1	1,6
Ausland	9	-47,1	21	-16,0	2,3	9	-47,1	21	-16,0	2,3
Pensionen	625	7,9	2 928	24,7	4,7	625	7,9	2 928	24,7	4,7
Deutschland	574	10,2	2 619	39,8	4,6	574	10,2	2 619	39,8	4,6
Ausland	51	-12,1	309	-34,8	6,1	51	-12,1	309	-34,8	6,1

**Noch 7. Ankünfte, Übernachtungen und Aufenthaltsdauer der Gäste in Beherbergungsbetrieben (einschl. Camping)
nach Reisegebieten, Betriebsarten und zusammengefassten Gästegruppen**

Land, Reisegebiet ----- Betriebsart ----- Ständiger Wohnsitz der Gäste Deutschland/Ausland	Januar 2026					Januar bis Januar 2026				
	Ankünfte		Übernachtungen		durch- schn. Aufent- halts- dauer	Ankünfte		Übernachtungen		durch- schn. Aufent- halts- dauer
	insge- samt	Veränd. gegen- über Vorj.- monat	insge- samt	Veränd. gegen- über Vorj.- monat		insge- samt	Veränd. gegen- über Vorj.- zeitr.	insge- samt	Veränd. gegen- über Vorj.- zeitr.	
	Anzahl	%	Anzahl	%	Tage	Anzahl	%	Anzahl	%	Tage
	Magdeburg, Elbe-Börde-Heide									
Betriebe zusammen	40 970	-1,3	96 047	-1,3	2,3	40 970	-1,3	96 047	-1,3	2,3
Deutschland	37 007	-0,1	87 357	-0,6	2,4	37 007	-0,1	87 357	-0,6	2,4
Ausland	3 963	-11,9	8 690	-8,1	2,2	3 963	-11,9	8 690	-8,1	2,2
Hotels, Gasthöfe, Pensionen	37 879	-0,2	67 123	1,2	1,8	37 879	-0,2	67 123	1,2	1,8
Deutschland	34 074	1,1	59 381	1,0	1,7	34 074	1,1	59 381	1,0	1,7
Ausland	3 805	-10,1	7 742	2,9	2,0	3 805	-10,1	7 742	2,9	2,0
Hotels (ohne Hotels garnis)	28 651	3,5	50 886	5,3	1,8	28 651	3,5	50 886	5,3	1,8
Deutschland	25 643	4,5	44 885	4,7	1,8	25 643	4,5	44 885	4,7	1,8
Ausland	3 008	-4,4	6 001	10,2	2,0	3 008	-4,4	6 001	10,2	2,0
Hotels garnis	7 667	-2,2	11 415	-5,4	1,5	7 667	-2,2	11 415	-5,4	1,5
Deutschland	6 962	1,3	10 429	-0,5	1,5	6 962	1,3	10 429	-0,5	1,5
Ausland	705	-26,7	986	-37,8	1,4	705	-26,7	986	-37,8	1,4
Gasthöfe	557	-22,6	1 198	-18,2	2,2	557	-22,6	1 198	-18,2	2,2
Deutschland	511	-24,0	1 029	-24,9	2,0	511	-24,0	1 029	-24,9	2,0
Ausland	46	-4,2	169	79,8	3,7	46	-4,2	169	79,8	3,7
Pensionen	1 004	-41,3	3 624	-18,8	3,6	1 004	-41,3	3 624	-18,8	3,6
Deutschland	958	-41,4	3 038	-25,2	3,2	958	-41,4	3 038	-25,2	3,2
Ausland	46	-39,5	586	46,9	12,7	46	-39,5	586	46,9	12,7

**Noch 7. Ankünfte, Übernachtungen und Aufenthaltsdauer der Gäste in Beherbergungsbetrieben (einschl. Camping)
nach Reisegebieten, Betriebsarten und zusammengefassten Gästegruppen**

Land, Reisegebiet ----- Betriebsart ----- Ständiger Wohnsitz der Gäste Deutschland/Ausland	Januar 2026					Januar bis Januar 2026				
	Ankünfte		Übernachtungen		durch- schn. Aufent- halts- dauer	Ankünfte		Übernachtungen		durch- schn. Aufent- halts- dauer
	insge- samt	Veränd. gegen- über Vorj.- monat	insge- samt	Veränd. gegen- über Vorj.- monat		insge- samt	Veränd. gegen- über Vorj.- zeitr.	insge- samt	Veränd. gegen- über Vorj.- zeitr.	
	Anzahl	%	Anzahl	%	Tage	Anzahl	%	Anzahl	%	Tage
Magdeburg, Elbe-Börde-Heide										
Ferienunterkünfte u. ähnliche Beherbergungsstätten	1 238	-27,3	3 367	-41,3	2,7	1 238	-27,3	3 367	-41,3	2,7
Deutschland	1 084	-25,1	2 475	-35,2	2,3	1 084	-25,1	2 475	-35,2	2,3
Ausland	154	-39,4	892	-53,4	5,8	154	-39,4	892	-53,4	5,8
Erholungs- und Ferienheime	117	-57,1	507	-35,7	4,3	117	-57,1	507	-35,7	4,3
Deutschland	113	-52,3	487	-27,3	4,3	113	-52,3	487	-27,3	4,3
Ausland	4	-88,9	20	-83,1	5,0	4	-88,9	20	-83,1	5,0
Ferienzimmer, Ferienwoh- nungen, Ferienhäuser, Feriendörfer	712	-29,4	1 997	-47,6	2,8	712	-29,4	1 997	-47,6	2,8
Deutschland	587	-27,5	1 232	-42,9	2,1	587	-27,5	1 232	-42,9	2,1
Ausland	125	-37,2	765	-53,7	6,1	125	-37,2	765	-53,7	6,1
Jugendherbergen, Hostels, Hütten	409	-2,6	863	-23,9	2,1	409	-2,6	863	-23,9	2,1
Deutschland	384	-4,2	756	-23,7	2,0	384	-4,2	756	-23,7	2,0
Ausland	25	31,6	107	-25,2	4,3	25	31,6	107	-25,2	4,3
Campingplätze	378	-14,7	1 109	7,5	2,9	378	-14,7	1 109	7,5	2,9
Deutschland	374	-14,4	1 053	2,6	2,8	374	-14,4	1 053	2,6	2,8
Ausland	4	-33,3	56	833,3	14,0	4	-33,3	56	833,3	14,0
Camping-, Biwakplätze	207	-53,3	831	-19,5	4,0	207	-53,3	831	-19,5	4,0
Deutschland	203	-53,5	775	-24,5	3,8	203	-53,5	775	-24,5	3,8
Ausland	4	-33,3	56	833,3	14,0	4	-33,3	56	833,3	14,0
Stellplätze für Wohnmobile	171	-	278	-	1,6	171	-	278	-	1,6
Deutschland	171	-	278	-	1,6	171	-	278	-	1,6
Ausland	-	-	-	-	-	-	-	-	-	-
Sonstige tourismusrelevante Unterkünfte	1 475	2,6	24 448	1,0	16,6	1 475	2,6	24 448	1,0	16,6
Deutschland	1 475	2,9	24 448	1,0	16,6	1 475	2,9	24 448	1,0	16,6
Ausland	-	-100,0	-	-100,0	-	-	-100,0	-	-100,0	-
Vorsorge- u. Reha-Kliniken	864	-0,5	22 949	0,5	26,6	864	-0,5	22 949	0,5	26,6
Deutschland	864	-0,5	22 949	0,5	26,6	864	-0,5	22 949	0,5	26,6
Ausland	-	-	-	-	-	-	-	-	-	-
Schulungsheime	611	7,2	1 499	9,9	2,5	611	7,2	1 499	9,9	2,5
Deutschland	611	8,0	1 499	10,5	2,5	611	8,0	1 499	10,5	2,5
Ausland	-	-100,0	-	-100,0	-	-	-100,0	-	-100,0	-

**Noch 7. Ankünfte, Übernachtungen und Aufenthaltsdauer der Gäste in Beherbergungsbetrieben (einschl. Camping)
nach Reisegebieten, Betriebsarten und zusammengefassten Gästegruppen**

Land, Reisegebiet ----- Betriebsart ----- Ständiger Wohnsitz der Gäste Deutschland/Ausland	Januar 2026					Januar bis Januar 2026				
	Ankünfte		Übernachtungen		durch- schn. Aufent- halts- dauer	Ankünfte		Übernachtungen		durch- schn. Aufent- halts- dauer
	insge- samt	Veränd. gegen- über Vorj.- monat	insge- samt	Veränd. gegen- über Vorj.- monat		insge- samt	Veränd. gegen- über Vorj.- zeitr.	insge- samt	Veränd. gegen- über Vorj.- zeitr.	
	Anzahl	%	Anzahl	%	Tage	Anzahl	%	Anzahl	%	Tage
	Altmark									
Betriebe zusammen	8 925	-0,5	27 743	-0,4	3,1	8 925	-0,5	27 743	-0,4	3,1
Deutschland	8 530	-0,7	25 314	-5,5	3,0	8 530	-0,7	25 314	-5,5	3,0
Ausland	395	4,5	2 429	123,7	6,1	395	4,5	2 429	123,7	6,1
Hotels, Gasthöfe, Pensionen	6 487	0,3	12 337	0,8	1,9	6 487	0,3	12 337	0,8	1,9
Deutschland	6 176	0,9	11 092	-3,3	1,8	6 176	0,9	11 092	-3,3	1,8
Ausland	311	-10,6	1 245	61,3	4,0	311	-10,6	1 245	61,3	4,0
Hotels (ohne Hotels garnis)	4 551	-0,4	8 086	-2,4	1,8	4 551	-0,4	8 086	-2,4	1,8
Deutschland	4 362	1,0	7 746	-0,4	1,8	4 362	1,0	7 746	-0,4	1,8
Ausland	189	-25,6	340	-32,5	1,8	189	-25,6	340	-32,5	1,8
Hotels garnis	711	42,8	1 168	36,9	1,6	711	42,8	1 168	36,9	1,6
Deutschland	684	46,5	1 122	38,3	1,6	684	46,5	1 122	38,3	1,6
Ausland	27	-12,9	46	9,5	1,7	27	-12,9	46	9,5	1,7
Gasthöfe	472	-9,9	642	-29,5	1,4	472	-9,9	642	-29,5	1,4
Deutschland	455	-7,9	623	-24,7	1,4	455	-7,9	623	-24,7	1,4
Ausland	17	-43,3	19	-77,4	1,1	17	-43,3	19	-77,4	1,1
Pensionen	753	-14,1	2 441	11,4	3,2	753	-14,1	2 441	11,4	3,2
Deutschland	675	-20,0	1 601	-21,9	2,4	675	-20,0	1 601	-21,9	2,4
Ausland	78	136,4	840	491,5	10,8	78	136,4	840	491,5	10,8

**8. Ankünfte, Übernachtungen und Aufenthaltsdauer der Gäste in Beherbergungsbetrieben (einschl. Camping)
nach Reisegebieten und Herkunftsländern**

Land Reisegebiet ----- Herkunftsland	Januar 2026					Januar bis Januar 2026				
	Ankünfte		Übernachtungen		durch- schn. Aufent- halts- dauer	Ankünfte		Übernachtungen		durch- schn. Aufent- halts- dauer
	insge- sammt	Veränd. gegen- über Vorj.- monat	insge- sammt	Veränd. gegen- über Vorj.- monat		insge- sammt	Veränd. gegen- über Vorj.- zeitr.	insge- sammt	Veränd. gegen- über Vorj.- zeitr.	
	Anzahl	%	Anzahl	%	Tage	Anzahl	%	Anzahl	%	Tage
Insgesamt	157 403	-	383 764	-1,0	2,4	157 403	-	383 764	-1,0	2,4
	Sachsen-Anhalt									
Deutschland	146 374	0,3	359 200	-0,9	2,5	146 374	0,3	359 200	-0,9	2,5
Ausland	11 029	-4,3	24 564	-2,9	2,2	11 029	-4,3	24 564	-2,9	2,2
Europa	9 740	-2,9	21 386	-6,1	2,2	9 740	-2,9	21 386	-6,1	2,2
Belgien	332	8,1	554	-3,5	1,7	332	8,1	554	-3,5	1,7
Bulgarien	53	-36,1	79	-53,5	1,5	53	-36,1	79	-53,5	1,5
Dänemark	851	-0,9	1 408	-1,5	1,7	851	-0,9	1 408	-1,5	1,7
Estland	19	-17,4	37	27,6	1,9	19	-17,4	37	27,6	1,9
Finnland	98	75,0	264	85,9	2,7	98	75,0	264	85,9	2,7
Frankreich	228	-14,6	484	-1,0	2,1	228	-14,6	484	-1,0	2,1
Griechenland	43	38,7	94	51,6	2,2	43	38,7	94	51,6	2,2
Irland	105	303,8	193	232,8	1,8	105	303,8	193	232,8	1,8
Island	9	800,0	31	**	3,4	9	800,0	31	**	3,4
Italien	458	1,3	745	-4,5	1,6	458	1,3	745	-4,5	1,6
Kroatien	37	-14,0	130	41,3	3,5	37	-14,0	130	41,3	3,5
Lettland	48	-11,1	734	649,0	15,3	48	-11,1	734	649,0	15,3
Litauen	114	54,1	165	-0,6	1,4	114	54,1	165	-0,6	1,4
Luxemburg	31	3,3	43	-4,4	1,4	31	3,3	43	-4,4	1,4
Malta	1	-66,7	5	-37,5	5,0	1	-66,7	5	-37,5	5,0
Niederlande	1 239	-12,2	2 118	-14,0	1,7	1 239	-12,2	2 118	-14,0	1,7
Norwegen	85	32,8	198	141,5	2,3	85	32,8	198	141,5	2,3
Österreich	637	7,1	1 266	-0,9	2,0	637	7,1	1 266	-0,9	2,0
Polen	2 275	1,7	6 118	-6,6	2,7	2 275	1,7	6 118	-6,6	2,7
Portugal	23	-55,8	189	-65,3	8,2	23	-55,8	189	-65,3	8,2
Rumänien	205	6,8	719	-4,9	3,5	205	6,8	719	-4,9	3,5
Russische Föderation	55	31,0	75	27,1	1,4	55	31,0	75	27,1	1,4
Schweden	282	16,5	435	13,3	1,5	282	16,5	435	13,3	1,5
Schweiz	483	-0,8	1 055	10,6	2,2	483	-0,8	1 055	10,6	2,2
Slowakei	145	-5,8	482	-39,1	3,3	145	-5,8	482	-39,1	3,3
Slowenien	40	-16,7	173	-22,4	4,3	40	-16,7	173	-22,4	4,3
Spanien	119	-8,5	271	-17,1	2,3	119	-8,5	271	-17,1	2,3
Tschechische Republik	374	0,5	736	-28,3	2,0	374	0,5	736	-28,3	2,0
Türkei	63	23,5	195	33,6	3,1	63	23,5	195	33,6	3,1
Ukraine	199	-47,5	299	-53,6	1,5	199	-47,5	299	-53,6	1,5
Ungarn	110	2,8	258	-30,3	2,3	110	2,8	258	-30,3	2,3
Vereinigtes Königreich	416	-1,7	836	3,3	2,0	416	-1,7	836	3,3	2,0
Zypern	8	-11,1	20	66,7	2,5	8	-11,1	20	66,7	2,5
Sonstige europäische Länder	555	-23,3	977	-19,2	1,8	555	-23,3	977	-19,2	1,8

**Noch 8. Ankünfte, Übernachtungen und Aufenthaltsdauer der Gäste in Beherbergungsbetrieben (einschl. Camping)
nach Reisegebieten und Herkunftsländern**

Land Reisegebiet ----- Herkunftsland	Januar 2026					Januar bis Januar 2026				
	Ankünfte		Übernachtungen		durch- schn. Aufent- halts- dauer	Ankünfte		Übernachtungen		durch- schn. Aufent- halts- dauer
	insge- samt	Veränd. gegen- über Vorj.- monat	insge- samt	Veränd. gegen- über Vorj.- monat		insge- samt	Veränd. gegen- über Vorj.- zeitr.	insge- samt	Veränd. gegen- über Vorj.- zeitr.	
	Anzahl	%	Anzahl	%	Tage	Anzahl	%	Anzahl	%	Tage
	Sachsen-Anhalt									
Afrika	58	-30,1	98	-33,3	1,7	58	-30,1	98	-33,3	1,7
Südafrika	9	800,0	14	180,0	1,6	9	800,0	14	180,0	1,6
Sonstige afrikanische Länder	49	-40,2	84	-40,8	1,7	49	-40,2	84	-40,8	1,7
Asien	521	52,3	1 217	105,6	2,3	521	52,3	1 217	105,6	2,3
Arabische Golfstaaten	58	114,8	106	68,3	1,8	58	114,8	106	68,3	1,8
China (einschl. Hongkong)	160	240,4	468	507,8	2,9	160	240,4	468	507,8	2,9
Indien	20	33,3	63	-4,5	3,2	20	33,3	63	-4,5	3,2
Israel	30	30,4	63	46,5	2,1	30	30,4	63	46,5	2,1
Japan	29	-3,3	58	3,6	2,0	29	-3,3	58	3,6	2,0
Korea, Republik	43	65,4	153	206,0	3,6	43	65,4	153	206,0	3,6
Taiwan	4	-42,9	6	-40,0	1,5	4	-42,9	6	-40,0	1,5
Sonstige asiatische Länder	177	6,0	300	32,2	1,7	177	6,0	300	32,2	1,7
Amerika	405	-17,0	1 379	38,3	3,4	405	-17,0	1 379	38,3	3,4
Kanada	28	-33,3	82	7,9	2,9	28	-33,3	82	7,9	2,9
Vereinigte Staaten	315	-2,5	1 155	55,5	3,7	315	-2,5	1 155	55,5	3,7
Sonstige nordamerik. Länder	3	200,0	3	50,0	1,0	3	200,0	3	50,0	1,0
Mittelamerika/Karibik	8	-88,9	10	-90,3	1,3	8	-88,9	10	-90,3	1,3
Brasilien	36	56,5	93	144,7	2,6	36	56,5	93	144,7	2,6
Sonstige südamerik. Länder	15	-44,4	36	2,9	2,4	15	-44,4	36	2,9	2,4
Australien, Ozeanien	57	62,9	97	76,4	1,7	57	62,9	97	76,4	1,7
Australien	54	116,0	93	138,5	1,7	54	116,0	93	138,5	1,7
Neuseeland, Ozeanien	3	-70,0	4	-75,0	1,3	3	-70,0	4	-75,0	1,3
Ohne Angaben	248	-54,5	387	-46,6	1,6	248	-54,5	387	-46,6	1,6

**Noch 8. Ankünfte, Übernachtungen und Aufenthaltsdauer der Gäste in Beherbergungsbetrieben (einschl. Camping)
nach Reisegebieten und Herkunftsländern**

Land Reisegebiet ----- Herkunftsland	Januar 2026					Januar bis Januar 2026				
	Ankünfte		Übernachtungen		durch- schn. Aufent- halts- dauer	Ankünfte		Übernachtungen		durch- schn. Aufent- halts- dauer
	insge- samt	Veränd. gegen- über Vorj.- monat	insge- samt	Veränd. gegen- über Vorj.- monat		insge- samt	Veränd. gegen- über Vorj.- zeitr.	insge- samt	Veränd. gegen- über Vorj.- zeitr.	
	Anzahl	%	Anzahl	%	Tage	Anzahl	%	Anzahl	%	Tage
	Harz und Harzvorland									
Zusammen	53 897	0,3	136 786	-0,2	2,5	53 897	0,3	136 786	-0,2	2,5
Deutschland	52 505	-	133 651	-0,4	2,5	52 505	-	133 651	-0,4	2,5
Ausland	1 392	14,5	3 135	7,7	2,3	1 392	14,5	3 135	7,7	2,3
Europa	1 151	18,9	2 653	12,1	2,3	1 151	18,9	2 653	12,1	2,3
Belgien	24	4,3	51	-3,8	2,1	24	4,3	51	-3,8	2,1
Bulgarien	8	14,3	8	-57,9	1,0	8	14,3	8	-57,9	1,0
Dänemark	92	15,0	233	32,4	2,5	92	15,0	233	32,4	2,5
Estland	-	-100,0	-	-100,0	-	-	-100,0	-	-100,0	-
Finnland	12	500,0	23	**	1,9	12	500,0	23	**	1,9
Frankreich	25	-32,4	47	-31,9	1,9	25	-32,4	47	-31,9	1,9
Griechenland	8	300,0	14	600,0	1,8	8	300,0	14	600,0	1,8
Irland	1	-66,7	2	-92,6	2,0	1	-66,7	2	-92,6	2,0
Island	-	-	-	-	-	-	-	-	-	-
Italien	130	333,3	204	234,4	1,6	130	333,3	204	234,4	1,6
Kroatien	5	150,0	10	400,0	2,0	5	150,0	10	400,0	2,0
Lettland	2	-	2	-	1,0	2	-	2	-	1,0
Litauen	8	166,7	38	192,3	4,8	8	166,7	38	192,3	4,8
Luxemburg	4	-33,3	5	-50,0	1,3	4	-33,3	5	-50,0	1,3
Malta	-	-	-	-	-	-	-	-	-	-
Niederlande	212	-0,5	544	-8,6	2,6	212	-0,5	544	-8,6	2,6
Norwegen	6	500,0	11	**	1,8	6	500,0	11	**	1,8
Österreich	58	3,6	144	41,2	2,5	58	3,6	144	41,2	2,5
Polen	127	4,1	353	44,7	2,8	127	4,1	353	44,7	2,8
Portugal	-	-100,0	-	-100,0	-	-	-100,0	-	-100,0	-
Rumänien	18	100,0	36	-59,6	2,0	18	100,0	36	-59,6	2,0
Russische Föderation	21	133,3	32	52,4	1,5	21	133,3	32	52,4	1,5
Schweden	28	-15,2	68	-15,0	2,4	28	-15,2	68	-15,0	2,4
Schweiz	108	-12,9	239	-14,3	2,2	108	-12,9	239	-14,3	2,2
Slowakei	14	-	97	361,9	6,9	14	-	97	361,9	6,9
Slowenien	4	33,3	4	-55,6	1,0	4	33,3	4	-55,6	1,0
Spanien	13	-18,8	16	-60,0	1,2	13	-18,8	16	-60,0	1,2
Tschechische Republik	86	132,4	136	147,3	1,6	86	132,4	136	147,3	1,6
Türkei	13	18,2	42	-16,0	3,2	13	18,2	42	-16,0	3,2
Ukraine	26	85,7	47	123,8	1,8	26	85,7	47	123,8	1,8
Ungarn	4	-20,0	14	55,6	3,5	4	-20,0	14	55,6	3,5
Vereinigtes Königreich	66	-16,5	195	-26,4	3,0	66	-16,5	195	-26,4	3,0
Zypern	1	-50,0	1	-75,0	1,0	1	-50,0	1	-75,0	1,0
Sonstige europäische Länder	27	28,6	37	-9,8	1,4	27	28,6	37	-9,8	1,4

**Noch 8. Ankünfte, Übernachtungen und Aufenthaltsdauer der Gäste in Beherbergungsbetrieben (einschl. Camping)
nach Reisegebieten und Herkunftsländern**

Land Reisegebiet ----- Herkunftsland	Januar 2026					Januar bis Januar 2026				
	Ankünfte		Übernachtungen		durch- schn. Aufent- halts- dauer	Ankünfte		Übernachtungen		durch- schn. Aufent- halts- dauer
	insge- samt	Veränd. gegen- über Vorj.- monat	insge- samt	Veränd. gegen- über Vorj.- monat		insge- samt	Veränd. gegen- über Vorj.- zeitr.	insge- samt	Veränd. gegen- über Vorj.- zeitr.	
	Anzahl	%	Anzahl	%	Tage	Anzahl	%	Anzahl	%	Tage
	Harz und Harzvorland									
Afrika	11	10,0	15	-16,7	1,4	11	10,0	15	-16,7	1,4
Südafrika	1	-	1	-	1,0	1	-	1	-	1,0
Sonstige afrikanische Länder	10	-	14	-22,2	1,4	10	-	14	-22,2	1,4
Asien	57	35,7	173	86,0	3,0	57	35,7	173	86,0	3,0
Arabische Golfstaaten	5	-	6	-40,0	1,2	5	-	6	-40,0	1,2
China (einschl. Hongkong)	11	175,0	16	300,0	1,5	11	175,0	16	300,0	1,5
Indien	-	-100,0	-	-100,0	-	-	-100,0	-	-100,0	-
Israel	6	-14,3	7	-63,2	1,2	6	-14,3	7	-63,2	1,2
Japan	13	30,0	25	-	1,9	13	30,0	25	-	1,9
Korea, Republik	10	400,0	90	-	9,0	10	400,0	90	**	9,0
Taiwan	2	-	2	-	1,0	2	-	2	-	1,0
Sonstige asiatische Länder	10	-16,7	27	-12,9	2,7	10	-16,7	27	-12,9	2,7
Amerika	108	-15,0	168	-48,5	1,6	108	-15,0	168	-48,5	1,6
Kanada	5	-	5	-	1,0	5	-	5	-	1,0
Vereinigte Staaten	88	-21,4	133	-56,5	1,5	88	-21,4	133	-56,5	1,5
Sonstige nordamerik. Länder	3	200,0	3	50,0	1,0	3	200,0	3	50,0	1,0
Mittelamerika/Karibik	-	-100,0	-	-100,0	-	-	-100,0	-	-100,0	-
Brasilien	6	-	16	-	2,7	6	-	16	-	2,7
Sonstige südamerik. Länder	6	100,0	11	120,0	1,8	6	100,0	11	120,0	1,8
Australien, Ozeanien	20	233,3	52	420,0	2,6	20	233,3	52	420,0	2,6
Australien	19	216,7	50	400,0	2,6	19	216,7	50	400,0	2,6
Neuseeland, Ozeanien	1	-	2	-	2,0	1	-	2	-	2,0
Ohne Angaben	45	-28,6	74	-23,7	1,6	45	-28,6	74	-23,7	1,6

**Noch 8. Ankünfte, Übernachtungen und Aufenthaltsdauer der Gäste in Beherbergungsbetrieben (einschl. Camping)
nach Reisegebieten und Herkunftsländern**

Land Reisegebiet ----- Herkunftsland	Januar 2026					Januar bis Januar 2026				
	Ankünfte		Übernachtungen		durch- schn. Aufent- halts- dauer	Ankünfte		Übernachtungen		durch- schn. Aufent- halts- dauer
	insge- sammt	Veränd. gegen- über Vorj.- monat	insge- sammt	Veränd. gegen- über Vorj.- monat		insge- sammt	Veränd. gegen- über Vorj.- zeitr.	insge- sammt	Veränd. gegen- über Vorj.- zeitr.	
	Anzahl	%	Anzahl	%	Tage	Anzahl	%	Anzahl	%	Tage
	Halle, Saale, Unstrut									
Zusammen	34 556	2,0	72 832	-0,9	2,1	34 556	2,0	72 832	-0,9	2,1
Deutschland	31 179	2,9	66 348	0,3	2,1	31 179	2,9	66 348	0,3	2,1
Ausland	3 377	-6,1	6 484	-11,3	1,9	3 377	-6,1	6 484	-11,3	1,9
Europa	2 957	-8,6	5 574	-17,7	1,9	2 957	-8,6	5 574	-17,7	1,9
Belgien	129	14,2	268	-6,3	2,1	129	14,2	268	-6,3	2,1
Bulgarien	17	-59,5	23	-45,2	1,4	17	-59,5	23	-45,2	1,4
Dänemark	407	-4,5	487	6,1	1,2	407	-4,5	487	6,1	1,2
Estland	3	-40,0	4	-50,0	1,3	3	-40,0	4	-50,0	1,3
Finnland	44	29,4	159	72,8	3,6	44	29,4	159	72,8	3,6
Frankreich	76	-33,9	138	-27,7	1,8	76	-33,9	138	-27,7	1,8
Griechenland	13	-	45	36,4	3,5	13	-	45	36,4	3,5
Irland	38	660,0	50	900,0	1,3	38	660,0	50	900,0	1,3
Island	5	-	15	-	3,0	5	-	15	-	3,0
Italien	129	-44,9	168	-47,8	1,3	129	-44,9	168	-47,8	1,3
Kroatien	11	-26,7	12	-55,6	1,1	11	-26,7	12	-55,6	1,1
Lettland	10	150,0	10	150,0	1,0	10	150,0	10	150,0	1,0
Litauen	15	-28,6	21	-72,0	1,4	15	-28,6	21	-72,0	1,4
Luxemburg	11	37,5	12	20,0	1,1	11	37,5	12	20,0	1,1
Malta	-	-100,0	-	-100,0	-	-	-100,0	-	-100,0	-
Niederlande	266	6,8	410	8,8	1,5	266	6,8	410	8,8	1,5
Norwegen	38	65,2	113	289,7	3,0	38	65,2	113	289,7	3,0
Österreich	237	19,7	345	-31,7	1,5	237	19,7	345	-31,7	1,5
Polen	686	-3,5	1 599	-23,3	2,3	686	-3,5	1 599	-23,3	2,3
Portugal	3	-66,7	3	-82,4	1,0	3	-66,7	3	-82,4	1,0
Rumänien	84	18,3	193	-33,2	2,3	84	18,3	193	-33,2	2,3
Russische Föderation	5	-58,3	8	-52,9	1,6	5	-58,3	8	-52,9	1,6
Schweden	130	54,8	167	23,7	1,3	130	54,8	167	23,7	1,3
Schweiz	164	5,1	290	34,3	1,8	164	5,1	290	34,3	1,8
Slowakei	26	-23,5	89	-42,9	3,4	26	-23,5	89	-42,9	3,4
Slowenien	7	-61,1	16	-36,0	2,3	7	-61,1	16	-36,0	2,3
Spanien	42	23,5	83	-19,4	2,0	42	23,5	83	-19,4	2,0
Tschechische Republik	107	-16,4	216	-6,5	2,0	107	-16,4	216	-6,5	2,0
Türkei	12	-47,8	36	-41,0	3,0	12	-47,8	36	-41,0	3,0
Ukraine	44	-81,6	71	-83,9	1,6	44	-81,6	71	-83,9	1,6
Ungarn	48	26,3	109	41,6	2,3	48	26,3	109	41,6	2,3
Vereinigtes Königreich	62	-24,4	156	38,1	2,5	62	-24,4	156	38,1	2,5
Zypern	6	200,0	18	500,0	3,0	6	200,0	18	500,0	3,0
Sonstige europäische Länder	82	-5,7	240	-28,1	2,9	82	-5,7	240	-28,1	2,9

**Noch 8. Ankünfte, Übernachtungen und Aufenthaltsdauer der Gäste in Beherbergungsbetrieben (einschl. Camping)
nach Reisegebieten und Herkunftsländern**

Land Reisegebiet ----- Herkunftsland	Januar 2026					Januar bis Januar 2026				
	Ankünfte		Übernachtungen		durch- schn. Aufent- halts- dauer	Ankünfte		Übernachtungen		durch- schn. Aufent- halts- dauer
	insge- samt	Veränd. gegen- über Vorj.- monat	insge- samt	Veränd. gegen- über Vorj.- monat		insge- samt	Veränd. gegen- über Vorj.- zeitr.	insge- samt	Veränd. gegen- über Vorj.- zeitr.	
	Anzahl	%	Anzahl	%	Tage	Anzahl	%	Anzahl	%	Tage
	Halle, Saale, Unstrut									
Afrika	25	31,6	46	58,6	1,8	25	31,6	46	58,6	1,8
Südafrika	3	200,0	3	-40,0	1,0	3	200,0	3	-40,0	1,0
Sonstige afrikanische Länder	22	22,2	43	79,2	2,0	22	22,2	43	79,2	2,0
Asien	253	68,7	582	175,8	2,3	253	68,7	582	175,8	2,3
Arabische Golfstaaten	19	18,8	37	-5,1	1,9	19	18,8	37	-5,1	1,9
China (einschl. Hongkong)	74	428,6	276	**	3,7	74	428,6	276	**	3,7
Indien	5	150,0	32	**	6,4	5	150,0	32	**	6,4
Israel	11	83,3	17	112,5	1,5	11	83,3	17	112,5	1,5
Japan	4	33,3	17	466,7	4,3	4	33,3	17	466,7	4,3
Korea, Republik	12	-20,0	28	55,6	2,3	12	-20,0	28	55,6	2,3
Taiwan	1	-66,7	1	-75,0	1,0	1	-66,7	1	-75,0	1,0
Sonstige asiatische Länder	127	39,6	174	48,7	1,4	127	39,6	174	48,7	1,4
Amerika	78	-29,7	162	-0,6	2,1	78	-29,7	162	-0,6	2,1
Kanada	4	-20,0	20	66,7	5,0	4	-20,0	20	66,7	5,0
Vereinigte Staaten	70	42,9	136	70,0	1,9	70	42,9	136	70,0	1,9
Sonstige nordamerik. Länder	-	-	-	-	-	-	-	-	-	-
Mittelamerika/Karibik	2	-95,2	2	-96,0	1,0	2	-95,2	2	-96,0	1,0
Brasilien	-	-100,0	-	-100,0	-	-	-100,0	-	-100,0	-
Sonstige südamerik. Länder	2	-80,0	4	-60,0	2,0	2	-80,0	4	-60,0	2,0
Australien, Ozeanien	3	-50,0	3	-72,7	1,0	3	-50,0	3	-72,7	1,0
Australien	2	-66,7	2	-81,8	1,0	2	-66,7	2	-81,8	1,0
Neuseeland, Ozeanien	1	-	1	-	1,0	1	-	1	-	1,0
Ohne Angaben	61	-19,7	117	-5,6	1,9	61	-19,7	117	-5,6	1,9

**Noch 8. Ankünfte, Übernachtungen und Aufenthaltsdauer der Gäste in Beherbergungsbetrieben (einschl. Camping)
nach Reisegebieten und Herkunftsländern**

Land Reisegebiet ----- Herkunftsland	Januar 2026					Januar bis Januar 2026				
	Ankünfte		Übernachtungen		durch- schn. Aufent- halts- dauer	Ankünfte		Übernachtungen		durch- schn. Aufent- halts- dauer
	insge- samt	Veränd. gegen- über Vorj.- monat	insge- samt	Veränd. gegen- über Vorj.- monat		insge- samt	Veränd. gegen- über Vorj.- zeitr.	insge- samt	Veränd. gegen- über Vorj.- zeitr.	
	Anzahl	%	Anzahl	%	Tage	Anzahl	%	Anzahl	%	Tage
	Anhalt-Wittenberg									
Zusammen	19 055	-1,5	50 356	-3,3	2,6	19 055	-1,5	50 356	-3,3	2,6
Deutschland	17 153	-2,1	46 530	-2,1	2,7	17 153	-2,1	46 530	-2,1	2,7
Ausland	1 902	3,7	3 826	-15,6	2,0	1 902	3,7	3 826	-15,6	2,0
Europa	1 692	7,0	3 462	-15,8	2,0	1 692	7,0	3 462	-15,8	2,0
Belgien	33	37,5	46	17,9	1,4	33	37,5	46	17,9	1,4
Bulgarien	9	28,6	14	100,0	1,6	9	28,6	14	100,0	1,6
Dänemark	93	-19,1	285	-	3,1	93	-19,1	285	-	3,1
Estland	1	-	1	-	1,0	1	-	1	-	1,0
Finnland	5	-44,4	6	-62,5	1,2	5	-44,4	6	-62,5	1,2
Frankreich	35	29,6	48	-40,7	1,4	35	29,6	48	-40,7	1,4
Griechenland	4	-42,9	5	-54,5	1,3	4	-42,9	5	-54,5	1,3
Irland	29	314,3	36	227,3	1,2	29	314,3	36	227,3	1,2
Island	-	-	-	-	-	-	-	-	-	-
Italien	101	23,2	119	-39,0	1,2	101	23,2	119	-39,0	1,2
Kroatien	4	-33,3	9	-66,7	2,3	4	-33,3	9	-66,7	2,3
Lettland	7	250,0	15	650,0	2,1	7	250,0	15	650,0	2,1
Litauen	17	325,0	18	350,0	1,1	17	325,0	18	350,0	1,1
Luxemburg	7	250,0	8	300,0	1,1	7	250,0	8	300,0	1,1
Malta	-	-	-	-	-	-	-	-	-	-
Niederlande	134	-13,5	279	13,0	2,1	134	-13,5	279	13,0	2,1
Norwegen	18	28,6	47	161,1	2,6	18	28,6	47	161,1	2,6
Österreich	173	47,9	335	68,3	1,9	173	47,9	335	68,3	1,9
Polen	549	18,1	1 286	-23,2	2,3	549	18,1	1 286	-23,2	2,3
Portugal	4	-76,5	5	-97,6	1,3	4	-76,5	5	-97,6	1,3
Rumänien	12	-57,1	24	-77,1	2,0	12	-57,1	24	-77,1	2,0
Russische Föderation	1	-87,5	3	-62,5	3,0	1	-87,5	3	-62,5	3,0
Schweden	67	-9,5	110	19,6	1,6	67	-9,5	110	19,6	1,6
Schweiz	83	66,0	120	76,5	1,4	83	66,0	120	76,5	1,4
Slowakei	44	76,0	174	114,8	4,0	44	76,0	174	114,8	4,0
Slowenien	5	-37,5	5	-79,2	1,0	5	-37,5	5	-79,2	1,0
Spanien	25	-10,7	48	50,0	1,9	25	-10,7	48	50,0	1,9
Tschechische Republik	43	-54,7	115	-65,9	2,7	43	-54,7	115	-65,9	2,7
Türkei	1	-75,0	1	-90,0	1,0	1	-75,0	1	-90,0	1,0
Ukraine	36	100,0	53	130,4	1,5	36	100,0	53	130,4	1,5
Ungarn	18	-21,7	55	-41,5	3,1	18	-21,7	55	-41,5	3,1
Vereinigtes Königreich	85	30,8	126	34,0	1,5	85	30,8	126	34,0	1,5
Zypern	-	-	-	-	-	-	-	-	-	-
Sonstige europäische Länder	49	-48,4	66	-42,6	1,3	49	-48,4	66	-42,6	1,3

**Noch 8. Ankünfte, Übernachtungen und Aufenthaltsdauer der Gäste in Beherbergungsbetrieben (einschl. Camping)
nach Reisegebieten und Herkunftsländern**

Land Reisegebiet ----- Herkunftsland	Januar 2026					Januar bis Januar 2026				
	Ankünfte		Übernachtungen		durch- schn. Aufent- halts- dauer	Ankünfte		Übernachtungen		durch- schn. Aufent- halts- dauer
	insge- samt	Veränd. gegen- über Vorj.- monat	insge- samt	Veränd. gegen- über Vorj.- monat		insge- samt	Veränd. gegen- über Vorj.- zeitr.	insge- samt	Veränd. gegen- über Vorj.- zeitr.	
	Anzahl	%	Anzahl	%	Tage	Anzahl	%	Anzahl	%	Tage
	Anhalt-Wittenberg									
Afrika	4	-60,0	5	-50,0	1,3	4	-60,0	5	-50,0	1,3
Südafrika	-	-	-	-	-	-	-	-	-	-
Sonstige afrikanische Länder	4	-60,0	5	-50,0	1,3	4	-60,0	5	-50,0	1,3
Asien	52	-13,3	118	-5,6	2,3	52	-13,3	118	-5,6	2,3
Arabische Golfstaaten	6	100,0	6	-45,5	1,0	6	100,0	6	-45,5	1,0
China (einschl. Hongkong)	6	-50,0	28	100,0	4,7	6	-50,0	28	100,0	4,7
Indien	1	-66,7	3	-94,3	3,0	1	-66,7	3	-94,3	3,0
Israel	-	-	-	-	-	-	-	-	-	-
Japan	7	600,0	11	**	1,6	7	600,0	11	**	1,6
Korea, Republik	16	220,0	18	125,0	1,1	16	220,0	18	125,0	1,1
Taiwan	-	-100,0	-	-100,0	-	-	-100,0	-	-100,0	-
Sonstige asiatische Länder	16	-52,9	52	44,4	3,3	16	-52,9	52	44,4	3,3
Amerika	71	-29,7	146	-18,4	2,1	71	-29,7	146	-18,4	2,1
Kanada	5	-79,2	36	-25,0	7,2	5	-79,2	36	-25,0	7,2
Vereinigte Staaten	51	-8,9	63	-35,1	1,2	51	-8,9	63	-35,1	1,2
Sonstige nordamerik. Länder	-	-	-	-	-	-	-	-	-	-
Mittelamerika/Karibik	2	-50,0	2	-71,4	1,0	2	-50,0	2	-71,4	1,0
Brasilien	12	-	44	109,5	3,7	12	-	44	109,5	3,7
Sonstige südamerik. Länder	1	-80,0	1	-83,3	1,0	1	-80,0	1	-83,3	1,0
Australien, Ozeanien	30	400,0	32	220,0	1,1	30	400,0	32	220,0	1,1
Australien	30	500,0	32	540,0	1,1	30	500,0	32	540,0	1,1
Neuseeland, Ozeanien	-	-100,0	-	-100,0	-	-	-100,0	-	-100,0	-
Ohne Angaben	53	-31,2	63	-33,7	1,2	53	-31,2	63	-33,7	1,2

**Noch 8. Ankünfte, Übernachtungen und Aufenthaltsdauer der Gäste in Beherbergungsbetrieben (einschl. Camping)
nach Reisegebieten und Herkunftsländern**

Land Reisegebiet ----- Herkunftsland	Januar 2026					Januar bis Januar 2026				
	Ankünfte		Übernachtungen		durch- schn. Aufent- halts- dauer	Ankünfte		Übernachtungen		durch- schn. Aufent- halts- dauer
	insge- samt	Veränd. gegen- über Vorj.- monat	insge- samt	Veränd. gegen- über Vorj.- monat		insge- samt	Veränd. gegen- über Vorj.- zeitr.	insge- samt	Veränd. gegen- über Vorj.- zeitr.	
	Anzahl	%	Anzahl	%	Tage	Anzahl	%	Anzahl	%	Tage
	Magdeburg, Börde-Elbe-Heide									
Zusammen	40 970	-1,3	96 047	-1,3	2,3	40 970	-1,3	96 047	-1,3	2,3
Deutschland	37 007	-0,1	87 357	-0,6	2,4	37 007	-0,1	87 357	-0,6	2,4
Ausland	3 963	-11,9	8 690	-8,1	2,2	3 963	-11,9	8 690	-8,1	2,2
Europa	3 607	-8,7	7 352	-14,3	2,0	3 607	-8,7	7 352	-14,3	2,0
Belgien	132	-9,0	171	-11,4	1,3	132	-9,0	171	-11,4	1,3
Bulgarien	15	-44,4	23	-77,5	1,5	15	-44,4	23	-77,5	1,5
Dänemark	249	8,7	381	-20,3	1,5	249	8,7	381	-20,3	1,5
Estland	15	-6,3	32	88,2	2,1	15	-6,3	32	88,2	2,1
Finnland	37	311,1	76	181,5	2,1	37	311,1	76	181,5	2,1
Frankreich	76	5,6	206	64,8	2,7	76	5,6	206	64,8	2,7
Griechenland	18	100,0	30	87,5	1,7	18	100,0	30	87,5	1,7
Irland	30	500,0	79	**	2,6	30	500,0	79	**	2,6
Island	4	300,0	16	**	4,0	4	300,0	16	**	4,0
Italien	89	-	230	62,0	2,6	89	-	230	62,0	2,6
Kroatien	11	-45,0	11	-69,4	1,0	11	-45,0	11	-69,4	1,0
Lettland	17	-63,0	18	-65,4	1,1	17	-63,0	18	-65,4	1,1
Litauen	72	56,5	86	16,2	1,2	72	56,5	86	16,2	1,2
Luxemburg	9	-35,7	18	-21,7	2,0	9	-35,7	18	-21,7	2,0
Malta	1	-50,0	5	25,0	5,0	1	-50,0	5	25,0	5,0
Niederlande	586	-19,3	782	-26,6	1,3	586	-19,3	782	-26,6	1,3
Norwegen	23	-	27	-6,9	1,2	23	-	27	-6,9	1,2
Österreich	158	-23,3	422	-5,0	2,7	158	-23,3	422	-5,0	2,7
Polen	809	-9,5	2 168	-10,8	2,7	809	-9,5	2 168	-10,8	2,7
Portugal	14	-36,4	179	-42,3	12,8	14	-36,4	179	-42,3	12,8
Rumänien	73	-1,4	184	-12,0	2,5	73	-1,4	184	-12,0	2,5
Russische Föderation	28	133,3	32	166,7	1,1	28	133,3	32	166,7	1,1
Schweden	53	17,8	85	32,8	1,6	53	17,8	85	32,8	1,6
Schweiz	107	-24,6	368	4,8	3,4	107	-24,6	368	4,8	3,4
Slowakei	57	-19,7	82	-83,1	1,4	57	-19,7	82	-83,1	1,4
Slowenien	13	-31,6	26	-84,2	2,0	13	-31,6	26	-84,2	2,0
Spanien	37	-11,9	122	-10,9	3,3	37	-11,9	122	-10,9	3,3
Tschechische Republik	123	24,2	208	-5,9	1,7	123	24,2	208	-5,9	1,7
Türkei	37	184,6	116	364,0	3,1	37	184,6	116	364,0	3,1
Ukraine	91	-15,7	126	-20,3	1,4	91	-15,7	126	-20,3	1,4
Ungarn	34	9,7	72	-57,9	2,1	34	9,7	72	-57,9	2,1
Vereinigtes Königreich	193	2,1	342	6,5	1,8	193	2,1	342	6,5	1,8
Zypern	1	-	1	-	1,0	1	-	1	-	1,0
Sonstige europäische Länder	395	-21,8	628	-7,5	1,6	395	-21,8	628	-7,5	1,6

**Noch 8. Ankünfte, Übernachtungen und Aufenthaltsdauer der Gäste in Beherbergungsbetrieben (einschl. Camping)
nach Reisegebieten und Herkunftsländern**

Land Reisegebiet ----- Herkunftsland	Januar 2026					Januar bis Januar 2026				
	Ankünfte		Übernachtungen		durch- schn. Aufent- halts- dauer	Ankünfte		Übernachtungen		durch- schn. Aufent- halts- dauer
	insge- samt	Veränd. gegen- über Vorj.- monat	insge- samt	Veränd. gegen- über Vorj.- monat		insge- samt	Veränd. gegen- über Vorj.- zeitr.	insge- samt	Veränd. gegen- über Vorj.- zeitr.	
	Anzahl	%	Anzahl	%	Tage	Anzahl	%	Anzahl	%	Tage
	Magdeburg, Elbe-Börde-Heide									
Afrika	13	-68,3	25	-70,2	1,9	13	-68,3	25	-70,2	1,9
Südafrika	3	-	8	-	2,7	3	-	8	-	2,7
Sonstige afrikanische Länder	10	-75,6	17	-79,8	1,7	10	-75,6	17	-79,8	1,7
Asien	159	96,3	344	137,2	2,2	159	96,3	344	137,2	2,2
Arabische Golfstaaten	28	833,3	57	**	2,0	28	833,3	57	**	2,0
China (einschl. Hongkong)	69	331,3	148	311,1	2,1	69	331,3	148	311,1	2,1
Indien	14	75,0	28	211,1	2,0	14	75,0	28	211,1	2,0
Israel	13	44,4	39	225,0	3,0	13	44,4	39	225,0	3,0
Japan	5	-54,5	5	-77,3	1,0	5	-54,5	5	-77,3	1,0
Korea, Republik	5	150,0	17	6,3	3,4	5	150,0	17	6,3	3,4
Taiwan	1	-50,0	3	-25,0	3,0	1	-50,0	3	-25,0	3,0
Sonstige asiatische Länder	24	-20,0	47	9,3	2,0	24	-20,0	47	9,3	2,0
Amerika	139	6,9	886	201,4	6,4	139	6,9	886	201,4	6,4
Kanada	14	7,7	21	31,3	1,5	14	7,7	21	31,3	1,5
Vereinigte Staaten	97	-	806	231,7	8,3	97	-	806	231,7	8,3
Sonstige nordamerik. Länder	-	-	-	-	-	-	-	-	-	-
Mittelamerika/Karibik	4	-55,6	6	-68,4	1,5	4	-55,6	6	-68,4	1,5
Brasilien	18	800,0	33	**	1,8	18	800,0	33	**	1,8
Sonstige südamerik. Länder	6	-33,3	20	42,9	3,3	6	-33,3	20	42,9	3,3
Australien, Ozeanien	3	-80,0	9	-50,0	3,0	3	-80,0	9	-50,0	3,0
Australien	3	-50,0	9	28,6	3,0	3	-50,0	9	28,6	3,0
Neuseeland, Ozeanien	-	-100,0	-	-100,0	-	-	-100,0	-	-100,0	-
Ohne Angaben	42	-84,9	74	-78,0	1,8	42	-84,9	74	-78,0	1,8

**Noch 8. Ankünfte, Übernachtungen und Aufenthaltsdauer der Gäste in Beherbergungsbetrieben (einschl. Camping)
nach Reisegebieten und Herkunftsländern**

Land Reisegebiet ----- Herkunftsland	Januar 2026					Januar bis Januar 2026				
	Ankünfte		Übernachtungen		durch- schn. Aufent- halts- dauer	Ankünfte		Übernachtungen		durch- schn. Aufent- halts- dauer
	insge- samt	Veränd. gegen- über Vorj.- monat	insge- samt	Veränd. gegen- über Vorj.- monat		insge- samt	Veränd. gegen- über Vorj.- zeitr.	insge- samt	Veränd. gegen- über Vorj.- zeitr.	
	Anzahl	%	Anzahl	%	Tage	Anzahl	%	Anzahl	%	Tage
	Altmark									
Zusammen	8 925	-0,5	27 743	-0,4	3,1	8 925	-0,5	27 743	-0,4	3,1
Deutschland	8 530	-0,7	25 314	-5,5	3,0	8 530	-0,7	25 314	-5,5	3,0
Ausland	395	4,5	2 429	123,7	6,1	395	4,5	2 429	123,7	6,1
Europa	333	13,3	2 345	147,4	7,0	333	13,3	2 345	147,4	7,0
Belgien	14	600,0	18	500,0	1,3	14	600,0	18	500,0	1,3
Bulgarien	4	-	11	-	2,8	4	-	11	-	2,8
Dänemark	10	11,1	22	-31,3	2,2	10	11,1	22	-31,3	2,2
Estland	-	-	-	-	-	-	-	-	-	-
Finnland	-	-100,0	-	-100,0	-	-	-100,0	-	-100,0	-
Frankreich	16	-	45	95,7	2,8	16	-	45	95,7	2,8
Griechenland	-	-	-	-	-	-	-	-	-	-
Irland	7	16,7	26	188,9	3,7	7	16,7	26	188,9	3,7
Island	-	-	-	-	-	-	-	-	-	-
Italien	9	-47,1	24	-60,0	2,7	9	-47,1	24	-60,0	2,7
Kroatien	6	-	88	-	14,7	6	-	88	-	14,7
Lettland	12	500,0	689	**	57,4	12	500,0	689	**	57,4
Litauen	2	-	2	-	1,0	2	-	2	-	1,0
Luxemburg	-	-	-	-	-	-	-	-	-	-
Malta	-	-	-	-	-	-	-	-	-	-
Niederlande	41	-39,7	103	-42,5	2,5	41	-39,7	103	-42,5	2,5
Norwegen	-	-100,0	-	-100,0	-	-	-100,0	-	-100,0	-
Österreich	11	-38,9	20	-25,9	1,8	11	-38,9	20	-25,9	1,8
Polen	104	126,1	712	493,3	6,8	104	126,1	712	493,3	6,8
Portugal	2	-	2	-	1,0	2	-	2	-	1,0
Rumänien	18	80,0	282	340,6	15,7	18	80,0	282	340,6	15,7
Russische Föderation	-	-100,0	-	-100,0	-	-	-100,0	-	-100,0	-
Schweden	4	-33,3	5	-61,5	1,3	4	-33,3	5	-61,5	1,3
Schweiz	21	40,0	38	-5,0	1,8	21	40,0	38	-5,0	1,8
Slowakei	4	-60,0	40	-16,7	10,0	4	-60,0	40	-16,7	10,0
Slowenien	11	-	122	-	11,1	11	-	122	-	11,1
Spanien	2	-80,0	2	-86,7	1,0	2	-80,0	2	-86,7	1,0
Tschechische Republik	15	15,4	61	-66,7	4,1	15	15,4	61	-66,7	4,1
Türkei	-	-	-	-	-	-	-	-	-	-
Ukraine	2	-	2	-	1,0	2	-	2	-	1,0
Ungarn	6	-40,0	8	-57,9	1,3	6	-40,0	8	-57,9	1,3
Vereinigtes Königreich	10	25,0	17	6,3	1,7	10	25,0	17	6,3	1,7
Zypern	-	-100,0	-	-100,0	-	-	-100,0	-	-100,0	-
Sonstige europäische Länder	2	-87,5	6	-85,0	3,0	2	-87,5	6	-85,0	3,0

**Noch 8. Ankünfte, Übernachtungen und Aufenthaltsdauer der Gäste in Beherbergungsbetrieben (einschl. Camping)
nach Reisegebieten und Herkunftsländern**

Land Reisegebiet ----- Herkunftsland	Januar 2026					Januar bis Januar 2026				
	Ankünfte		Übernachtungen		durch- schn. Aufent- halts- dauer	Ankünfte		Übernachtungen		durch- schn. Aufent- halts- dauer
	insge- samt	Veränd. gegen- über Vorj.- monat	insge- samt	Veränd. gegen- über Vorj.- monat		insge- samt	Veränd. gegen- über Vorj.- zeitr.	insge- samt	Veränd. gegen- über Vorj.- zeitr.	
	Anzahl	%	Anzahl	%	Tage	Anzahl	%	Anzahl	%	Tage
	Altmark									
Afrika	5	66,7	7	16,7	1,4	5	66,7	7	16,7	1,4
Südafrika	2	-	2	-	1,0	2	-	2	-	1,0
Sonstige afrikanische Länder	3	-	5	-16,7	1,7	3	-	5	-16,7	1,7
Asien	-	-100,0	-	-100,0	-	-	-100,0	-	-100,0	-
Arabische Golfstaaten	-	-	-	-	-	-	-	-	-	-
China (einschl. Hongkong)	-	-	-	-	-	-	-	-	-	-
Indien	-	-	-	-	-	-	-	-	-	-
Israel	-	-100,0	-	-100,0	-	-	-100,0	-	-100,0	-
Japan	-	-100,0	-	-100,0	-	-	-100,0	-	-100,0	-
Korea, Republik	-	-100,0	-	-100,0	-	-	-100,0	-	-100,0	-
Taiwan	-	-	-	-	-	-	-	-	-	-
Sonstige asiatische Länder	-	-	-	-	-	-	-	-	-	-
Amerika	9	-52,6	17	-51,4	1,9	9	-52,6	17	-51,4	1,9
Kanada	-	-	-	-	-	-	-	-	-	-
Vereinigte Staaten	9	-	17	-	1,9	9	-	17	-	1,9
Sonstige nordamerik. Länder	-	-	-	-	-	-	-	-	-	-
Mittelamerika/Karibik	-	-100,0	-	-100,0	-	-	-100,0	-	-100,0	-
Brasilien	-	-100,0	-	-100,0	-	-	-100,0	-	-100,0	-
Sonstige südamerik. Länder	-	-	-	-	-	-	-	-	-	-
Australien, Ozeanien	1	-50,0	1	-83,3	1,0	1	-50,0	1	-83,3	1,0
Australien	-	-100,0	-	-100,0	-	-	-100,0	-	-100,0	-
Neuseeland, Ozeanien	1	-	1	-	1,0	1	-	1	-	1,0
Ohne Angaben	47	-7,8	59	-19,2	1,3	47	-7,8	59	-19,2	1,3

9. Beherbergungsbetriebe (einschl. Camping), darunter Hotels (ohne Hotel garnis), Schlafgelegenheiten und Auslastung der Kapazitäten für ausgewählte Gemeinden und touristische Zielorte

Gemeinde Betriebe gesamt dar. Hotels (ohne Hotels garnis)	Januar 2026						Jan. bis Januar 2026	
	Betriebe			in den Betrieben angebotene Schlafgelegenheiten*			durch- schnitt- liche Aus- lastung	
	ins- gesamt	darunter geöffnete		ins- gesamt	Verände- rung ge- genüber dem Vor- jahres- monat	durch- schnitt- liche Aus- lastung		nachrichtlich maximales Angebot an Schlafge- legenheiten der letzten 13 Monate
		zu- sammen	Verände- rung ge- genüber dem Vor- jahres- monat					
Anzahl		%	Anzahl	%	Anzahl	%		
Annaburg, Stadt	2	-	-	
dar. Hotels (ohne Hotels garnis)	-	-	-	-	-	-	-	
Arendsee (Altmark), Stadt	16	14	-	1 433	2,4	14,9	1 885	
dar. Hotels (ohne Hotels garnis)	4	4	-	200	7,0	15,2	200	
Arnstein, Stadt	3	2	-	
dar. Hotels (ohne Hotels garnis)	1	1	-	
Aschersleben, Stadt	9	9	-	364	0,6	15,4	371	
dar. Hotels (ohne Hotels garnis)	5	5	-	
Bad Bibra, Stadt	4	2	-	
dar. Hotels (ohne Hotels garnis)	2	2	-	
Bad Dürrenberg, Solestadt	3	3	-25,0	
dar. Hotels (ohne Hotels garnis)	2	2	-33,3	
Bad Lauchstädt, Goethestadt	4	4	33,3	
dar. Hotels (ohne Hotels garnis)	1	1	-	
Bad Schmiedeberg	10	7	-	1 149	-13,3	59,5	1 591	
dar. Hotels (ohne Hotels garnis)	3	3	-	
Ballenstedt, Stadt	6	6	20,0	233	10,4	27,3	233	
dar. Hotels (ohne Hotels garnis)	2	2	-	
Barby, Stadt	5	3	-	
dar. Hotels (ohne Hotels garnis)	-	-	-	-	-	-	-	
Bernburg (Saale), Stadt	13	12	-	680	-	21,5	748	
dar. Hotels (ohne Hotels garnis)	5	5	-	
Bitterfeld-Wolfen, Stadt	13	11	-8,3	1 121	-6,3	9,6	1 272	
dar. Hotels (ohne Hotels garnis)	6	4	-20,0	182	-29,5	15,6	333	
Blankenburg (Harz), Stadt	21	18	5,9	1 193	2,7	27,8	1 333	
dar. Hotels (ohne Hotels garnis)	9	7	-	
Burg, Stadt	7	5	25,0	218	9,5	26,7	381	
dar. Hotels (ohne Hotels garnis)	2	2	-	
Coswig (Anhalt), Stadt	7	6	-14,3	540	-28,2	7,8	804	
dar. Hotels (ohne Hotels garnis)	2	2	-	
Dessau-Roßlau, kreisfreie Stadt	27	26	8,3	1 964	5,3	18,7	2 034	
dar. Hotels (ohne Hotels garnis)	7	7	-	1 015	3,0	24,7	1 025	
Eisleben, Lutherstadt	13	10	-	291	-0,7	17,8	379	
dar. Hotels (ohne Hotels garnis)	6	5	-	
Falkenstein/Harz, Stadt	8	6	-	177	-12,8	7,1	379	
dar. Hotels (ohne Hotels garnis)	3	1	-	
Flechtingen	5	5	-	
dar. Hotels (ohne Hotels garnis)	-	-	-	-	-	-	-	
Freyburg (Unstrut), Stadt	11	9	12,5	432	2,9	11,1	459	
dar. Hotels (ohne Hotels garnis)	7	7	16,7	
Gardelegen, Hansestadt	11	9	12,5	329	-0,9	14,0	572	
dar. Hotels (ohne Hotels garnis)	2	2	100,0	
Genthin, Stadt	9	7	-12,5	282	-6,3	16,8	332	
dar. Hotels (ohne Hotels garnis)	3	3	-	

*Doppelbetten zählen als 2 Schlafgelegenheiten. Für Camping wird 1 Stellplatz in 4 Schlafgelegenheiten umgerechnet.

Noch 9. Beherbergungsbetriebe (einschl. Camping), darunter Hotels (ohne Hotels garnis), Schlafgelegenheiten und Auslastung der Kapazitäten für ausgewählte Gemeinden und touristische Zielorte

Gemeinde Betriebe gesamt dar. Hotels (ohne Hotels garnis)	Januar 2026							Jan. bis Januar 2026
	Betriebe			in den Betrieben angebotene Schlafgelegenheiten*				durch- schnitt- liche Aus- lastung
	ins- gesamt	darunter geöffnete		ins- gesamt	Verände- rung ge- genüber dem Vor- jahres- monat	durch- schnitt- liche Aus- lastung	nachrichtlich	
		zu- sammen	Verände- rung ge- genüber dem Vor- jahres- monat				maximales Angebot an Schlafge- legenheiten der letzten 13 Monate	
Anzahl		%	Anzahl	%		Anzahl	%	
Gräfenhainichen, Stadt	5	4	-	106	-0,9	9,5	287	9,5
dar. Hotels (ohne Hotels garnis)	1	1
Halberstadt, Stadt	15	12	-7,7	605	-5,8	29,6	1 014	29,6
dar. Hotels (ohne Hotels garnis)	8	8	-	500	-0,6	31,2	503	31,2
Haldensleben, Stadt	9	8	-	296	-	9,0	440	9,0
dar. Hotels (ohne Hotels garnis)	3	3	-
Halle (Saale), kreisfreie Stadt	44	40	8,1	3 016	4,1	26,8	3 440	26,8
dar. Hotels (ohne Hotels garnis)	14	12	9,1	1 163	-2,3	25,7	1 383	25,7
Harzgerode, Stadt	12	10	11,1	1 807	21,8	7,2	2 022	7,2
dar. Hotels (ohne Hotels garnis)	5	5	-
Havelberg, Hansestadt	7	5	25,0	192	34,3	18,9	564	18,9
dar. Hotels (ohne Hotels garnis)	2	2	100,0
Hettstedt, Stadt	3	3	-
dar. Hotels (ohne Hotels garnis)	1	1	-
Hohenmölsen, Stadt	6	5	-	197	11,3	6,5	597	6,5
dar. Hotels (ohne Hotels garnis)	1	1	-
Ilsenburg (Harz), Stadt	20	20	5,3	1 403	4,2	17,5	1 412	17,5
dar. Hotels (ohne Hotels garnis)	8	8	14,3	618	11,4	31,8	620	31,8
Jessen (Elster), Stadt	5	5	-	124	-2,4	16,6	127	16,6
dar. Hotels (ohne Hotels garnis)	3	3	-
Kalbe (Milde), Stadt	7	6	-	374	-2,6	54,7	466	54,7
dar. Hotels (ohne Hotels garnis)	3	2	-
Kamern	5	1	-
dar. Hotels (ohne Hotels garnis)	-	-	-	-	-	-	-	-
Kelbra (Kyffhäuser), Stadt	8	6	-	934	-	1,8	1 028	1,8
dar. Hotels (ohne Hotels garnis)	3	1	-
Kemberg, Stadt	11	6	-14,3	596	-0,2	2,8	1 309	2,8
dar. Hotels (ohne Hotels garnis)	2	2	-
Klötze, Stadt	5	4	-	73	-23,2	35,9	129	35,9
dar. Hotels (ohne Hotels garnis)	3	2	-
Köthen (Anhalt), Stadt	7	5	-16,7	209	-5,9	11,5	244	11,5
dar. Hotels (ohne Hotels garnis)	2	2	-
Magdeburg, Landeshauptstadt, kreisfreie Stadt	49	46	-2,1	5 617	2,3	23,7	6 571	23,7
dar. Hotels (ohne Hotels garnis)	20	19	-	3 605	2,5	25,7	3 644	25,7
Merseburg, Stadt	9	8	-11,1
dar. Hotels (ohne Hotels garnis)	8	7	-22,2
Naumburg (Saale), Stadt	49	36	-5,3	3 033	33,1	22,5	3 930	22,5
dar. Hotels (ohne Hotels garnis)	15	12	-	494	-3,3	10,0	719	10,0
Nebra (Unstrut), Stadt	3	2	-
dar. Hotels (ohne Hotels garnis)	2	2	-
Oberharz am Brocken, Stadt	39	31	-6,1	2 541	-1,9	12,9	3 408	12,9
dar. Hotels (ohne Hotels garnis)	13	12	-	671	-0,6	19,8	731	19,8
Oranienbaum-Wörlitz, Stadt	13	7	-12,5	572	-14,4	14,7	767	14,7
dar. Hotels (ohne Hotels garnis)	7	4	-	500	-	16,2	592	16,2

*Doppelbetten zählen als 2 Schlafgelegenheiten. Für Camping wird 1 Stellplatz in 4 Schlafgelegenheiten umgerechnet.

Noch 9. Beherbergungsbetriebe (einschl. Camping), darunter Hotels (ohne Hotels garnis), Schlafgelegenheiten und Auslastung der Kapazitäten für ausgewählte Gemeinden und touristische Zielorte

Gemeinde Betriebe gesamt dar. Hotels (ohne Hotels garnis)	Januar 2026							Jan. bis Januar 2026
	Betriebe			in den Betrieben angebotene Schlafgelegenheiten*				durch- schnitt- liche Aus- lastung
	ins- gesamt	darunter geöffnete		ins- gesamt	Verände- rung ge- genüber dem Vor- jahres- monat	durch- schnitt- liche Aus- lastung	nachrichtlich	
		zu- sammen	Verände- rung ge- genüber dem Vor- jahres- monat				maximales Angebot an Schlafge- legenheiten der letzten 13 Monate	
Anzahl		%	Anzahl	%		Anzahl	%	
Oschersleben (Bode), Stadt	5	5	-	358	33,6	7,9	358	7,9
dar. Hotels (ohne Hotels garnis)	2	2	-
Osterburg (Altmark), Hansestadt	3	2	-
dar. Hotels (ohne Hotels garnis)	2	1	-
Osterwieck, Stadt	4	4	-
dar. Hotels (ohne Hotels garnis)	3	3	-
Quedlinburg, Welterbestadt	57	47	-4,1	2 716	-3,0	23,9	3 010	23,9
dar. Hotels (ohne Hotels garnis)	15	13	-7,1	1 013	-1,6	27,6	1 092	27,6
Querfurt, Stadt	4	2	-
dar. Hotels (ohne Hotels garnis)	2	2	-
Salzwedel, Hansestadt	4	3	-40,0
dar. Hotels (ohne Hotels garnis)	3	2	-33,3
Sangerhausen, Stadt	13	9	-	304	0,3	15,2	409	15,2
dar. Hotels (ohne Hotels garnis)	1	1	-
Schollene	1	-	-100,0
dar. Hotels (ohne Hotels garnis)	-	-	-	-	-	-	-	-
Schönebeck (Elbe), Stadt	16	15	-	1 347	0,3	19,4	1 363	19,4
dar. Hotels (ohne Hotels garnis)	4	3	-	194	-	13,7	210	13,7
Seegebiet Mansfelder Land	6	5	25,0
dar. Hotels (ohne Hotels garnis)	3	3	-
Staßfurt, Salzstadt	5	5	-	129	-6,5	16,3	138	16,3
dar. Hotels (ohne Hotels garnis)	2	2	-
Stendal, Hansestadt	8	7	-	303	-1,6	28,2	331	28,2
dar. Hotels (ohne Hotels garnis)	4	4	-
Südharz	12	11	-8,3	759	-0,5	29,6	827	29,6
dar. Hotels (ohne Hotels garnis)	8	7	-
Tangermünde, Stadt	16	16	-	1 171	3,4	14,5	1 177	14,5
dar. Hotels (ohne Hotels garnis)	5	5	-	510	-0,6	16,7	516	16,7
Thale, Stadt	47	38	-	2 455	-2,9	20,5	3 103	20,5
dar. Hotels (ohne Hotels garnis)	17	15	-6,3
Wanzleben-Börde, Stadt	3	3	-
dar. Hotels (ohne Hotels garnis)	2	2	-
Weißenfels, Stadt	10	9	-	298	-1,7	24,9	321	24,9
dar. Hotels (ohne Hotels garnis)	4	3	-
Wernigerode, Stadt	97	85	-1,2	5 812	3,8	25,3	6 326	25,3
dar. Hotels (ohne Hotels garnis)	33	30	-	2 823	-0,2	31,2	2 938	31,2
Wittenberg, Lutherstadt	24	21	5,0	1 286	1,7	17,6	1 694	17,6
dar. Hotels (ohne Hotels garnis)	11	9	-	839	-1,6	18,4	924	18,4
Wolmirstedt, Stadt	2	2	-50,0
dar. Hotels (ohne Hotels garnis)	2	2	-
Zahna-Elster, Stadt	3	3	-
dar. Hotels (ohne Hotels garnis)	-	-	-	-	-	-	-	-
Zeitz, Stadt	9	7	-12,5	166	-9,3	21,2	240	21,2
dar. Hotels (ohne Hotels garnis)	3	2	-
Zerbst/Anhalt, Stadt	14	10	-16,7	312	0,3	3,9	440	3,9
dar. Hotels (ohne Hotels garnis)	3	3	-	68	-	5,4	68	5,4

*Doppelbetten zählen als 2 Schlafgelegenheiten. Für Camping wird 1 Stellplatz in 4 Schlafgelegenheiten umgerechnet.

**Noch 10. Ankünfte, Übernachtungen und Aufenthaltsdauer der Gäste in Beherbergungsbetrieben (einschl. Camping),
darunter Hotels (ohne Hotels garnis) für ausgewählte Gemeinden und touristische Zielorte**

Gemeinde Betriebe gesamt dar. Hotels (ohne Hotels garnis)	Januar 2026					Januar bis Januar 2026				
	Ankünfte		Übernachtungen		durch- schn. Aufent- halts- dauer	Ankünfte		Übernachtungen		durch- schn. Aufent- halts- dauer
	insge- samt	Veränd. gegen- über Vorj.- monat	insge- samt	Veränd. gegen- über Vorj.- monat		insge- samt	Veränd. gegen- über Vorj.- zeitr.	insge- samt	Veränd. gegen- über Vorj.- zeitr.	
	Anzahl	%	Anzahl	%	Tage	Anzahl	%	Anzahl	%	Tage
Gräfenhainichen, Stadt	82	70,8	313	96,9	3,8	82	70,8	313	96,9	3,8
dar. Hotels (o. Hotels garnis)
Halberstadt, Stadt	2 647	-5,2	5 559	8,1	2,1	2 647	-5,2	5 559	8,1	2,1
dar. Hotels (o. Hotels garnis)	2 344	1,6	4 833	14,7	2,1	2 344	1,6	4 833	14,7	2,1
Haldensleben, Stadt	472	-5,2	804	-13,5	1,7	472	-5,2	804	-13,5	1,7
dar. Hotels (o. Hotels garnis)
Halle (Saale), kreisfreie Stadt	15 469	8,3	24 534	4,9	1,6	15 469	8,3	24 534	4,9	1,6
dar. Hotels (o. Hotels garnis)	6 618	14,6	9 088	9,9	1,4	6 618	14,6	9 088	9,9	1,4
Harzgerode, Stadt	1 649	-11,4	4 060	-26,0	2,5	1 649	-11,4	4 060	-26,0	2,5
dar. Hotels (o. Hotels garnis)
Havelberg, Hansestadt	598	44,8	1 124	71,3	1,9	598	44,8	1 124	71,3	1,9
dar. Hotels (o. Hotels garnis)
Hettstedt, Stadt
dar. Hotels (o. Hotels garnis)
Hohenmölsen, Stadt	50	-35,9	400	74,7	8,0	50	-35,9	400	74,7	8,0
dar. Hotels (o. Hotels garnis)
Ilseburg (Harz), Stadt	3 651	13,9	7 620	17,3	2,1	3 651	13,9	7 620	17,3	2,1
dar. Hotels (o. Hotels garnis)	2 976	12,3	6 090	15,9	2,0	2 976	12,3	6 090	15,9	2,0
Jessen (Elster), Stadt	244	-29,7	638	-27,7	2,6	244	-29,7	638	-27,7	2,6
dar. Hotels (o. Hotels garnis)
Kalbe (Milde), Stadt	433	-4,4	6 337	0,7	14,6	433	-4,4	6 337	0,7	14,6
dar. Hotels (o. Hotels garnis)
Kamern
dar. Hotels (o. Hotels garnis)
Kelbra (Kyffhäuser), Stadt	247	-5,7	524	-7,4	2,1	247	-5,7	524	-7,4	2,1
dar. Hotels (o. Hotels garnis)
Kemberg, Stadt	247	-38,3	509	-73,8	2,1	247	-38,3	509	-73,8	2,1
dar. Hotels (o. Hotels garnis)
Klötze, Stadt	162	12,5	812	145,3	5,0	162	12,5	812	145,3	5,0
dar. Hotels (o. Hotels garnis)
Köthen (Anhalt), Stadt	348	-33,6	747	-28,4	2,1	348	-33,6	747	-28,4	2,1
dar. Hotels (o. Hotels garnis)
Magdeburg, Landeshauptstadt, kreisfreie Stadt	24 002	-1,3	40 193	-0,9	1,7	24 002	-1,3	40 193	-0,9	1,7
dar. Hotels (o. Hotels garnis)	16 737	3,2	28 683	5,2	1,7	16 737	3,2	28 683	5,2	1,7
Merseburg, Stadt
dar. Hotels (o. Hotels garnis)
Naumburg (Saale), Stadt	3 636	-3,7	21 010	6,5	5,8	3 636	-3,7	21 010	6,5	5,8
dar. Hotels (o. Hotels garnis)	955	7,2	1 529	1,3	1,6	955	7,2	1 529	1,3	1,6
Nebra (Unstrut), Stadt
dar. Hotels (o. Hotels garnis)
Oberharz am Brocken, Stadt	3 120	-9,9	9 071	-7,6	2,9	3 120	-9,9	9 071	-7,6	2,9
dar. Hotels (o. Hotels garnis)	1 794	-7,8	4 039	-9,4	2,3	1 794	-7,8	4 039	-9,4	2,3
Oranienbaum-Wörlitz, Stadt	1 501	-23,2	2 605	-23,3	1,7	1 501	-23,2	2 605	-23,3	1,7
dar. Hotels (o. Hotels garnis)	1 468	-23,1	2 518	-23,0	1,7	1 468	-23,1	2 518	-23,0	1,7

**Noch 10. Ankünfte, Übernachtungen und Aufenthaltsdauer der Gäste in Beherbergungsbetrieben (einschl. Camping),
darunter Hotels (ohne Hotels garnis) für ausgewählte Gemeinden und touristische Zielorte**

Gemeinde Betriebe gesamt dar. Hotels (ohne Hotels garnis)	Januar 2026					Januar bis Januar 2026				
	Ankünfte		Übernachtungen		durch- schn. Aufent- halts- dauer	Ankünfte		Übernachtungen		durch- schn. Aufent- halts- dauer
	insge- samt	Veränd. gegen- über Vorj.- monat	insge- samt	Veränd. gegen- über Vorj.- monat		insge- samt	Veränd. gegen- über Vorj.- zeitr.	insge- samt	Veränd. gegen- über Vorj.- zeitr.	
	Anzahl	%	Anzahl	%	Tage	Anzahl	%	Anzahl	%	Tage
Oschersleben (Bode), Stadt	431	56,2	878	56,8	2,0	431	56,2	878	56,8	2,0
dar. Hotels (o. Hotels garnis)
Osterburg (Altm.), Hansestadt
dar. Hotels (o. Hotels garnis)
Osterwieck, Stadt
dar. Hotels (o. Hotels garnis)
Quedlinburg, Welterbestadt	6 950	1,4	19 841	-0,3	2,9	6 950	1,4	19 841	-0,3	2,9
dar. Hotels (o. Hotels garnis)	4 560	-1,4	8 450	-7,2	1,9	4 560	-1,4	8 450	-7,2	1,9
Querfurt, Stadt
dar. Hotels (o. Hotels garnis)
Salzwedel, Hansestadt
dar. Hotels (o. Hotels garnis)
Sangerhausen, Stadt	784	-11,4	1 432	-19,2	1,8	784	-11,4	1 432	-19,2	1,8
dar. Hotels (o. Hotels garnis)
Schollene
dar. Hotels (o. Hotels garnis)
Schönebeck (Elbe), Stadt	1 220	-10,0	8 000	-0,4	6,6	1 220	-10,0	8 000	-0,4	6,6
dar. Hotels (o. Hotels garnis)	430	-24,3	822	-16,5	1,9	430	-24,3	822	-16,5	1,9
Seegebiet Mansfelder Land
dar. Hotels (o. Hotels garnis)
Staßfurt, Salzstadt	344	27,4	652	-1,5	1,9	344	27,4	652	-1,5	1,9
dar. Hotels (o. Hotels garnis)
Stendal, Hansestadt	1 546	14,1	2 650	17,1	1,7	1 546	14,1	2 650	17,1	1,7
dar. Hotels (o. Hotels garnis)
Südharz	3 116	7,9	6 956	9,5	2,2	3 116	7,9	6 956	9,5	2,2
dar. Hotels (o. Hotels garnis)
Tangermünde, Stadt	2 621	-8,6	5 266	-9,7	2,0	2 621	-8,6	5 266	-9,7	2,0
dar. Hotels (o. Hotels garnis)	1 525	-8,1	2 637	-13,2	1,7	1 525	-8,1	2 637	-13,2	1,7
Thale, Stadt	5 594	-4,6	15 583	4,9	2,8	5 594	-4,6	15 583	4,9	2,8
dar. Hotels (o. Hotels garnis)
Wanzleben-Börde, Stadt
dar. Hotels (o. Hotels garnis)
Weißenfels, Stadt	1 440	10,1	2 297	-8,2	1,6	1 440	10,1	2 297	-8,2	1,6
dar. Hotels (o. Hotels garnis)
Wernigerode, Stadt	19 048	0,5	45 062	-2,6	2,4	19 048	0,5	45 062	-2,6	2,4
dar. Hotels (o. Hotels garnis)	11 980	1,3	26 807	0,5	2,2	11 980	1,3	26 807	0,5	2,2
Wittenberg, Lutherstadt	3 417	1,0	6 985	14,9	2,0	3 417	1,0	6 985	14,9	2,0
dar. Hotels (o. Hotels garnis)	2 565	-5,3	4 778	8,7	1,9	2 565	-5,3	4 778	8,7	1,9
Wolmirstedt, Stadt
dar. Hotels (o. Hotels garnis)
Zahna-Elster, Stadt
dar. Hotels (o. Hotels garnis)
Zeitz, Stadt	469	-41,7	1 063	-28,7	2,3	469	-41,7	1 063	-28,7	2,3
dar. Hotels (o. Hotels garnis)
Zerbst/Anhalt, Stadt	218	6,9	380	0,8	1,7	218	6,9	380	0,8	1,7
dar. Hotels (o. Hotels garnis)	71	44,9	114	31,0	1,6	71	44,9	114	31,0	1,6

11. Beherbergungsbetriebe (einschl. Camping), Schlafgelegenheiten und Auslastung der Kapazitäten nach Gemeindegruppen

Land Gemeindegruppe	Januar 2026							Januar bis Januar 2026	
	Betriebe			in den Betrieben angebotene Schlafgelegenheiten ¹				durchschnittliche Auslastung	
	insgesamt	darunter geöffnete		insgesamt	Veränd. gegenüber Vorjahresmonat	durchschnittliche Auslastung	nachrichtl.		
		zusammen	Veränd. gegenüber Vorjahresmonat				maxim. Angebot Schlafgelegenheiten d. letzten 13 Monate		
Anzahl	%	Anzahl	%	Anzahl	%				
Sachsen-Anhalt insgesamt	1 118	926	-1,4	64 119	1,0	19,7	81 338	19,7	
Heilbäder	31	23	-8,0	2 048	-9,1	53,1	3 081	53,1	
Luftkurorte	93	82	-	6 146	0,4	27,5	6 945	27,5	
Erholungsorte	311	249	-0,4	18 049	6,8	18,7	22 061	18,7	
Sonstige Gemeinden	683	572	-1,7	37 876	-0,9	17,2	49 251	17,2	

12. Ankünfte, Übernachtungen und Aufenthaltsdauer der Gäste in Beherbergungsbetrieben (einschl. Camping) nach Gemeindegruppen

Land Gemeindegruppe	Januar 2026							Januar bis Januar 2026			
	Ankünfte		Übernachtungen		durchschn. Aufenthaltsdauer	Ankünfte		Übernachtungen		durchschn. Aufenthaltsdauer	
	insgesamt	Veränd. gegenüber Vorj.-monat	insgesamt	Veränd. gegenüber Vorj.-monat		insgesamt	Veränd. gegenüber Vorj.-zeitraum	insgesamt	Veränd. gegenüber Vorj.-zeitraum		
	Anzahl	%	Anzahl	%	Tage	Anzahl	%	Anzahl	%	Tage	
Sachsen-Anhalt insgesamt	157 403	-	383 764	-1,0	2,4	157 403	-	383 764	-1,0	2,4	
Heilbäder	2 302	-9,1	30 417	-1,0	13,2	2 302	-9,1	30 417	-1,0	13,2	
Luftkurorte	16 158	7,1	52 060	4,3	3,2	16 158	7,1	52 060	4,3	3,2	
Erholungsorte	37 026	-4,6	102 068	-3,5	2,8	37 026	-4,6	102 068	-3,5	2,8	
Sonstige Gemeinden	101 917	0,9	199 219	-1,1	2,0	101 917	0,9	199 219	-1,1	2,0	

¹ Doppelbetten zählen als 2 Schlafgelegenheiten. Für Camping wird 1 Stellplatz in 4 Schlafgelegenheiten umgerechnet.

13. Campingplätze mit Urlaubscamping und deren Stellplatzkapazitäten im Januar 2026 nach Reisegebieten

Land Reisegebiet	Campingplätze			Von den geöffneten Campingplätzen angebotene Stellplätze		
	ins- gesamt	darunter geöffnet*		ins- gesamt	Verände- rung ge- genüber dem Vor- jahres- monat	nachrichtlich
		zusammen	Verände- rung ge- genüber dem Vor- jahres- monat			maximales Angebot an Stellplätzen der letzten 13 Monate
	Anzahl		%	Anzahl	%	Anzahl
Sachsen-Anhalt insgesamt	87	39	5,4	2 840	8,9	5 557
	Reisegebiete					
Harz und Harzvorland	18	11	22,2	879	14,3	1 290
Halle, Saale, Unstrut	17	5	25,0	365	128,1	852
Anhalt-Wittenberg	14	9	-18,2	609	-17,8	1 042
Magdeburg, Elbe-Börde-Heide	23	11	10,0	817	6,1	1 622
Altmark	15	3	-	170	1,2	751

*im Berichtsmonat ganz oder teilweise geöffnet

Monatserhebung im Tourismus

- Camping -

CAM

Rücksendung bitte bis
zum 10. KT des Folgemonats

Statistisches Landesamt Sachsen-Anhalt
Dezernat 35
Merseburger Str. 2
06110 Halle (Saale)

Statistisches Landesamt Sachsen-Anhalt Postfach 20 11 56 06012 Halle (Saale)

Ansprechpartner/-in für Rückfragen
(freiwillige Angabe)

Sie erreichen uns über
Telefon: (0345) 2318-0

Name:

E-Mail:
tourismus@statistik.sachsen-anhalt.de

Vielen Dank für Ihre Mitarbeit.

Telefon oder E-Mail:

Bitte beachten Sie bei der Beantwortung der Fragen die Erläuterungen zu **1** bis **14** in der separaten Unterlage.

Falls Anschrift oder Firmierung nicht mehr zutreffen, bitte auf Seite 2 korrigieren.

Identnummer
(bei Rückfragen bitte angeben)

Identnummer

Hinweis auf die Erhebungseinheit:

Die im Erhebungsteil des Fragebogens erfragten Angaben beziehen sich auf den einzelnen Beherbergungsbetrieb oder, falls die Beherbergung eine Nebentätigkeit des Betriebes ist, auf den mit dieser Nebentätigkeit befassten fachlichen Betriebsteil.

A Berichtsmonat und Berichtsjahr 01 2 0
Monat Jahr

B Angebot an Stellplätzen

i Flüchtlinge sind bei der Meldung nicht zu berücksichtigen.

1 Bitte nennen Sie die **Anzahl** der am letzten Öffnungstag des Berichtsmonats **tatsächlich angebotenen Stellplätze für Urlaubscamping** (ohne Dauercamping). **1** 07

C Angaben zu einer vorübergehenden Schließung, Wiedereröffnung oder gewerberechtl. Abmeldung des Betriebes **2**

i Bitte teilen Sie uns auch vorübergehende Schließungen mit, damit Sie für diesen Zeitraum keinen leeren Fragebogen senden müssen.

1 Der Betrieb wird vorübergehend geschlossen am 08 dieses Berichtsmonats
Tag

2 Der Betrieb wird voraussichtlich wieder eröffnet am 09 2 0
Tag Monat Jahr

3 Der Betrieb wurde **gewerberechtlich** endgültig abgemeldet am **3** 10 dieses Berichtsmonats
Tag

▶ Senden Sie uns bitte in diesem Fall die Gewerbeabmeldung zu.

Bitte aktualisieren Sie Ihre Anschrift, falls erforderlich.

Name und Anschrift

Bitte zurücksenden an

Statistisches Landesamt Sachsen-Anhalt
Dezernat 35
Postfach 20 11 56
06012 Halle (Saale)

Bemerkungen

Zur Vermeidung von Rückfragen unsererseits können Sie hier auf besondere Ereignisse und Umstände hinweisen, die Einfluss auf Ihre Angaben haben.

Identnummer

FÜR IHRE UNTERLAGEN

D Beherbergungsleistung im Berichtsmonat **4**

i Geben Sie in der folgenden Länderliste bitte jeweils die Ankünfte und Übernachtungen der privat oder geschäftlich anreisenden Gäste (ohne Tagesgäste und Flüchtlinge) an.

Wohnsitz der Gäste 5 (nicht Staatsangehörigkeit)	Anzahl der Ankünfte	Anzahl der Übernachtungen	Wohnsitz der Gäste 5 (nicht Staatsangehörigkeit)	Anzahl der Ankünfte	Anzahl der Übernachtungen
Deutschland 13	_____	_____	Tschech. Republik 40	_____	_____
Europa			Türkei 41	_____	_____
Belgien 21	_____	_____	Ukraine 44	_____	_____
Bulgarien 47	_____	_____	Ungarn 42	_____	_____
Dänemark 22	_____	_____	Zypern 45	_____	_____
Estland 15	_____	_____	Sonstiges Europa 7 43	_____	_____
Finnland 23	_____	_____	Afrika		
Frankreich 24	_____	_____	Rep. Südafrika 50	_____	_____
Griechenland 25	_____	_____	Sonstiges Afrika 8 55	_____	_____
Großbritannien/ Nordirland 26	_____	_____	Amerika		
Irland, Republik 27	_____	_____	Kanada 70	_____	_____
Island 28	_____	_____	USA 71	_____	_____
Italien 29	_____	_____	Mittelamerika/Karibik 9 72	_____	_____
Kroatien 20	_____	_____	Brasilien 73	_____	_____
Lettland 16	_____	_____	Sonst. Südamerika ... 10 74	_____	_____
Litauen 17	_____	_____	Sonst. Nordamerika .. 11 76	_____	_____
Luxemburg 30	_____	_____	Asien		
Malta 18	_____	_____	Arabische Golfstaaten 12 60	_____	_____
Niederlande 31	_____	_____	China, Volksrepublik/ Hongkong 61	_____	_____
Norwegen 32	_____	_____	Indien 69	_____	_____
Österreich 33	_____	_____	Israel 62	_____	_____
Polen 34	_____	_____	Japan 63	_____	_____
Portugal 35	_____	_____	Südkorea 64	_____	_____
Rumänien 48	_____	_____	Taiwan 65	_____	_____
Russland 36	_____	_____	Sonstiges Asien 13 66	_____	_____
Schweden 37	_____	_____	Australien, Ozeanien		
Schweiz 6 38	_____	_____	Australien 75	_____	_____
Slowakische Republik ... 19	_____	_____	Neuseeland, Ozeanien 14 79	_____	_____
Slowenien 46	_____	_____	Ohne Angabe 90	_____	_____
Spanien 39	_____	_____	Insgesamt 99	_____	_____

Monatserhebung im Tourismus

– Camping –

Unterrichtung nach § 17 Bundesstatistikgesetz (BStatG)¹ und nach der Datenschutz-Grundverordnung (EU) 2016/679 (DS-GVO)²

Zweck, Art und Umfang der Erhebung

Die Monatserhebung im Tourismus wird bei allen Betrieben oder Betriebsteilen durchgeführt, die nach Einrichtung oder Zweckbestimmung dazu dienen, mindestens zehn Gäste gleichzeitig vorübergehend zu beherbergen. Das Merkmal „Zahl der Gästezimmer“ wird zusätzlich einmal jährlich erhoben. Die Ergebnisse der Monatserhebung im Tourismus dienen als Grundlage für tourismuspolitische Entscheidungen, für infrastrukturelle Planungen sowie für Maßnahmen der Tourismuswerbung und der Marktforschung.

Nach der Definition der Welttourismus-Organisation umfasst der Tourismus „die Aktivitäten von Personen, die an Orte außerhalb ihrer gewohnten Umgebung reisen und sich dort zu Freizeit-, Geschäfts- oder bestimmten anderen Zwecken nicht länger als ein Jahr ohne Unterbrechung aufhalten“.

Mit den Ergebnissen der Monatserhebung im Tourismus werden auch die aus der europäischen Tourismusstatistik-Verordnung resultierenden Datenlieferungsverpflichtungen erfüllt.

Rechtsgrundlagen, Auskunftspflicht

Rechtsgrundlagen sind die Verordnung (EU) Nr. 692/2011 über die europäische Tourismusstatistik sowie das Beherbergungstatistikgesetz (BeherbStatG) in Verbindung mit dem BStatG.

Erhoben werden die Angaben zu § 4 BeherbStatG.

Die Auskunftspflicht ergibt sich aus § 6 Absatz 1 Satz 1 BeherbStatG in Verbindung mit § 15 BStatG. Nach § 6 Absatz 1 Satz 2 BeherbStatG sind die Inhaberin, der Inhaber, die Leiterin oder der Leiter des Beherbergungsbetriebes auskunftspflichtig.

Nach § 11a Absatz 2 BStatG sind alle Unternehmen und Betriebe verpflichtet, ihre Meldungen auf elektronischem Weg an die statistischen Ämter zu übermitteln. Hierzu sind die von den statistischen Ämtern zur Verfügung gestellten Online-Verfahren zu nutzen. Im begründeten Einzelfall kann eine zeitlich befristete Ausnahme von der Online-Meldung vereinbart werden. Dies ist auf formlosen Antrag möglich. Die Pflicht, die erforderlichen Auskünfte zu erteilen, bleibt jedoch weiterhin bestehen.

Nach § 6 Absatz 3 BeherbStatG besteht für Unternehmen deren Inhaberinnen/Inhaber Existenzgründerinnen/Existenzgründer sind, im Kalenderjahr der Betriebseröffnung keine Auskunftspflicht. In den beiden folgenden Kalenderjahren besteht dann keine Auskunftspflicht, wenn das Unternehmen im jeweils letzten abgeschlossenen Geschäftsjahr Umsätze in Höhe von weniger als 800 000 Euro erwirtschaftet hat. Gesellschaften können sich auf die Befreiung von der Auskunftspflicht berufen, wenn alle an der Gesellschaft Beteiligten Existenzgründerinnen/Existenzgründer sind. Existenzgründerinnen/Existenzgründer sind natürliche Personen, die eine gewerbliche oder freiberufliche Tätigkeit in Form einer Neugründung, einer Übernahme oder einer tätigen Beteiligung aus abhängiger Beschäftigung oder aus der Nichtbeschäftigung heraus aufnehmen, § 6 Absatz 4 BeherbStatG. Existenzgründerinnen/Existenzgründer, die von ihrem Recht, keine Auskunft zu erteilen, Gebrauch machen wollen, haben das Vorliegen der vorgenannten Voraussetzungen nachzuweisen. Es steht ihnen jedoch frei, die Auskünfte zu erteilen.

Erteilen Auskunftspflichtige keine, keine vollständige, keine richtige oder nicht rechtzeitig Auskunft, können sie zur Erteilung der Auskunft mit einem Zwangsgeld angehalten werden.

¹ Den Wortlaut der nationalen Rechtsvorschriften in der jeweils geltenden Fassung finden Sie unter <https://www.gesetze-im-internet.de/>.

² Die Rechtsakte der EU in der jeweils geltenden Fassung und in deutscher Sprache finden Sie auf der Internetseite des Amtes für Veröffentlichungen der Europäischen Union unter <https://eur-lex.europa.eu/>.

Darüber hinaus handelt gem. § 23 BStatG ordnungswidrig, wer

- vorsätzlich oder fahrlässig entgegen § 15 Absatz 1 Satz 2, Absatz 2 und 5 Satz 1 BStatG eine Auskunft nicht, nicht rechtzeitig, nicht vollständig oder nicht wahrheitsgemäß erteilt,
- entgegen § 15 Absatz 3 BStatG eine Antwort nicht in der vorgeschriebenen Form erteilt oder
- entgegen § 11a Absatz 2 Satz 1 BStatG ein dort genanntes Verfahren nicht nutzt.

Die Ordnungswidrigkeit kann mit einer Geldbuße bis zu fünftausend Euro geahndet werden.

Nach § 15 Absatz 7 BStatG hat eine Anfechtungsklage gegen die Aufforderung zur Auskunftserteilung keine aufschiebende Wirkung.

Geheimhaltung

Die erhobenen Einzelangaben werden nach § 16 BStatG grundsätzlich geheim gehalten. Nur in ausdrücklich gesetzlich geregelten Ausnahmefällen oder wenn die Auskunftgebenden eingewilligt haben, dürfen Einzelangaben übermittelt werden.

Eine Übermittlung von Einzelangaben ist grundsätzlich zulässig an:

- öffentliche Stellen und Institutionen innerhalb des statistischen Verbunds, die mit der Durchführung einer Bundes- oder europäischen Statistik betraut sind (z. B. die Statistischen Ämter der Länder, die Bundesbank, das Statistische Amt der Europäischen Union [Eurostat]),
- Dienstleister, zu denen ein Auftragsverhältnis besteht (z. B. ITZBund, Rechenzentren der Länder).

Nach § 7 BeherbStatG dürfen an die obersten Bundes- und Landesbehörden für die Verwendung gegenüber den gesetzgebenden Körperschaften und für Zwecke der Planung, jedoch nicht für die Regelung von Einzelfällen, vom Statistischen Bundesamt und den statistischen Ämtern der Länder Tabellen mit statistischen Ergebnissen übermittelt werden, auch soweit Tabellenfelder nur einen einzigen Fall ausweisen.

Nach § 16 Absatz 6 BStatG ist es zulässig, den Hochschulen oder sonstigen Einrichtungen mit der Aufgabe unabhängiger wissenschaftlicher Forschung für die Durchführung wissenschaftlicher Vorhaben

1. Einzelangaben zu übermitteln, wenn die Einzelangaben so anonymisiert sind, dass sie nur mit einem unverhältnismäßig großen Aufwand an Zeit, Kosten und Arbeitskraft den Befragten oder Betroffenen zugeordnet werden können (faktisch anonymisierte Einzelangaben),
2. innerhalb speziell abgesicherter Bereiche des Statistischen Bundesamtes und der statistischen Ämter der Länder Zugang zu Einzelangaben ohne Name und Anschrift (formal anonymisierte Einzelangaben) zu gewähren, wenn wirksame Vorkehrungen zur Wahrung der Geheimhaltung getroffen werden.

Nach Artikel 7 Absatz 1 der Verordnung (EU) Nr. 557/2013 über den Zugang zu vertraulichen Daten für wissenschaftliche Zwecke darf Eurostat in seinen Räumen oder in den Räumen einer von Eurostat anerkannten Zugangseinrichtung für wissenschaftliche Zwecke Einzelangaben ohne Name und Anschrift zugänglich machen. Nach Artikel 7 Absatz 2 der Verordnung darf Eurostat darüber hinaus Einzelangaben für wissenschaftliche Zwecke weitergeben, wenn diese so verändert wurden, dass die Gefahr einer Identifizierung der statistischen Einheit auf ein angemessenes Maß verringert wurde. Der Zugang nach Absatz 2 kann gewährt werden, sofern in der den Zugang beantragenden Forschungseinrichtung geeignete Sicherheitsmaßnahmen getroffen wurden.

Die Pflicht zur Geheimhaltung besteht auch für Personen, die Einzelangaben erhalten.

Hilfsmerkmale, Identnummer, Löschung, Statistikregister

Name und Anschrift des Beherbergungsbetriebes sowie Name und Telefonnummer oder E-Mail-Adresse der für Rückfragen zur Verfügung stehenden Person sind Hilfsmerkmale, die lediglich der technischen Durchführung der Erhebung dienen. Angaben zu den Erhebungsmerkmalen werden solange verarbeitet und gespeichert, wie dies zur Erfüllung der gesetzlichen Verpflichtungen erforderlich ist.

Name und Anschrift des Betriebes sowie die Identnummer werden im Unternehmensregister für statistische Zwecke (Statistikregister) gespeichert (§ 13 Absatz 1 BStatG in Verbindung mit § 1 Absatz 1 Statistikregistergesetz). Die verwendete Identnummer dient der Unterscheidung der in die Erhebung einbezogenen Betriebe sowie der rationellen Aufbereitung und besteht aus einer frei vergebenen laufenden Nummer. Die Identnummer darf in den Datensätzen mit den Angaben zu den Erhebungsmerkmalen bis zu 30 Jahre aufbewahrt werden. Danach wird sie gelöscht.

Rechte der Betroffenen, Kontaktdaten der Datenschutzbeauftragten, Recht auf Beschwerde

Die Auskunftgebenden, deren personenbezogene Angaben verarbeitet werden, können

- eine Auskunft nach Artikel 15 DS-GVO,
- die Berichtigung nach Artikel 16 DS-GVO,
- die Löschung nach Artikel 17 DS-GVO sowie
- die Einschränkung der Verarbeitung nach Artikel 18 DS-GVO

der jeweils sie betreffenden personenbezogenen Angaben beantragen oder der Verarbeitung ihrer personenbezogenen Angaben nach Artikel 21 DS-GVO widersprechen.

Sollte von den oben genannten Rechten Gebrauch gemacht werden, prüft die zuständige öffentliche Stelle, ob die gesetzlichen Voraussetzungen hierfür erfüllt sind. Die antragstellende Person wird gegebenenfalls aufgefordert, ihre Identität nachzuweisen, bevor weitere Maßnahmen ergriffen werden.

Fragen und Beschwerden über die Einhaltung datenschutzrechtlicher Bestimmungen können jederzeit an die behördlichen Datenschutzbeauftragten der Statistischen Ämter des Bundes und der Länder oder an die jeweils zuständigen Datenschutzaufsichtsbehörden gerichtet werden. Deren Kontaktdaten finden Sie unter <https://www.statistikportal.de/de/datenschutz>

Monatserhebung im Tourismus

– Camping –

Erläuterungen zum Fragebogen

1 Zahl der tatsächlich angebotenen Stellplätze

Bitte geben Sie hier die Gesamtzahl der Stellplätze an, die am letzten Öffnungstag des Berichtsmonats für Urlaubscamping zur Verfügung standen. Als Stellplatz gilt die abgegrenzte Fläche, die für das Aufstellen eines mitgebrachten Wohnwagens, Zeltens oder ähnlichem gegebenenfalls einschließlich des gästeeigenen Kraftfahrzeuges bestimmt ist. Dabei werden Stellplätze unterschiedlicher Größen oder Ausstattung in gleicher Weise berücksichtigt.

Urlaubscamping liegt vor, wenn die Campingplatzbenutzung für einzelne Tage oder Wochen vereinbart worden ist. Dabei wird im allgemeinen kein pauschales Entgelt, sondern eine nach Dauer der Belegung und Personenzahl gestaffelte Gebühr berechnet.

Nicht einzubeziehen sind diejenigen Stellplätze, die für das Dauercamping bestimmt sind. Bei variabler Aufteilung der Belegungsfläche auf Dauer- und Urlaubscamping sind die Verhältnisse am Stichtag, dem letzten Öffnungstag des Berichtsmonats, entscheidend.

2 Angaben zu einer vorübergehenden Schließung, Wiedereröffnung oder gewerberechtlichen Abmeldung des Betriebes

Zur Klärung der Berichtspflicht und zur Vermeidung von Rückfragen bitten wir Sie, uns Angaben über eine vorübergehende Schließung Ihres Betriebes, z. B. wegen Betriebsferien oder saisonbedingter Betriebsruhe, zu machen. Bitte geben Sie hier auch das Datum der beabsichtigten Wiedereröffnung an. Dies hat den Zweck, dass Sie in der Zwischenzeit nicht monatlich Fehlanzeige melden müssen.

3 Abmeldung

Falls der Betrieb gewerberechtlich ganz abgemeldet worden ist, bitten wir um die Übermittlung einer behördlichen Bestätigung, z. B. in Form der Gewerbeabmeldung an eine der angegebenen Kontaktmöglichkeiten.

4 Beherbergungsleistung im Berichtsmonat: Anzahl der Ankünfte und Übernachtungen

Bitte tragen Sie in der Spalte „Ankünfte“ die Zahl der im Berichtsmonat angekommenen Gäste ein. Die aus dem Vormonat noch anwesenden Gäste werden hier nicht berücksichtigt. Tagesgäste werden nicht erfasst.

In der Spalte „Übernachtungen“ tragen Sie bitte alle Übernachtungen ein, sowohl die der im Berichtsmonat angekommenen als auch der aus dem Vormonat noch anwesenden Gäste.

Beispiel: Familie Mustermann aus Wiesbaden kommt mit 3 Personen am 25. Juli an und reist am 6. August wieder ab. Dann sind folgende Zahlen einzutragen:

- Berichtsmonat Juli:
Zeile Deutschland
3 Ankünfte und 21 Übernachtungen
(3 Gäste mit je 7 Übernachtungen)
- Berichtsmonat August:
Zeile Deutschland
0 Ankünfte und 15 Übernachtungen
(3 Gäste mit je 5 Übernachtungen)

Sofern im Berichtsmonat keine Ankünfte und Übernachtungen zu verzeichnen waren, ist die Abgabe einer Fehlanzeige erforderlich.

5 Wohnsitz der Gäste

Entscheidend ist der ständige Wohnsitz oder ständige Aufenthaltsort der Gäste, unabhängig von deren Staatsangehörigkeit.

6 Einschließlich Liechtenstein

7 Albanien, Andorra, Bosnien und Herzegowina, Guernsey, Isle of Man, Jersey, Kosovo, Mazedonien, Moldawien, Monaco, Montenegro, San Marino, Serbien, Spitzbergen, Vatikanstadt, Weißrussland

8 Ägypten, Algerien, Angola, Äquatorialguinea, Äthiopien, Benin, Botswana, Burkina Faso, Burundi, Demokratische Republik Kongo, Dschibuti, Elfenbeinküste, Eritrea, Gabun, Gambia, Ghana, Guinea, Guinea-Bissau, Kamerun, Kap Verde, Kenia, Komoren, Kongo, Lesotho, Liberia, Libyen, Madagaskar, Malawi, Mali, Marokko, Mauretanien, Mauritius, Mayotte, Mosambik, Namibia, Niger, Nigeria, Ruanda, Sambia, São Tomé und Príncipe, Senegal, Seychellen, Sierra Leone, Simbabwe, Somalia, Süd Sudan, Sudan, Swasiland, Tansania, Togo, Tschad, Tunesien, Uganda, Westsahara, Zentralafrikanische Republik

9 Anguilla, Antigua und Barbuda, Aruba, Bahamas, Barbados, Belize, Cayman Inseln, Costa Rica, Dominica, Dominikanische Republik, El Salvador, Grenada, Guatemala, Haiti, Honduras, Jamaika, Jungferninseln, Kuba, Mexiko, Montserrat, Nicaragua, Panama, Puerto Rico, Saint-Barthélemy, Saint Kitts und Nevis, Saint Lucia, Saint Martin, Saint Vincent und die Grenadinen, Trinidad und Tobago, Turks- und Caicosinseln

10 Argentinien, Bolivien, Chile, Ecuador, Falklandinseln, Guyana, Kolumbien, Paraguay, Peru, Suriname, Uruguay, Venezuela

11 Bermuda, Grönland, Saint Pierre und Miquelon

12 Bahrain, Irak, Katar, Kuwait, Oman, Saudi-Arabien, Vereinigte Arabische Emirate

- 13** Afghanistan, Armenien, Aserbaidtschan, Bangladesch, Bhutan, Brunei, Georgien, Indonesien, Iran, Jemen, Jordanien, Kambodscha, Kasachstan, Kirgisistan, Laos, Libanon, Macau, Malaysia, Malediven, Mongolei, Myanmar, Nepal, Nordkorea, Osttimor, Pakistan, Palästina, Philippinen, Singapur, Sri Lanka, Syrien, Tadschikistan, Thailand, Turkmenistan, Usbekistan, Vietnam
- 14** Amerikanisch Samoa, Antarktis, Cookinseln, Fidschi, Französisch-Polynesien, Französische Süd- und Antarktisgebiete, Guam, Heard und McDonaldinseln, Kiribati, Kokosinseln, Marshallinseln, Mikronesien, Nauru, Neukaledonien, Neuseeland, Norfolkinsel, Niue, Nördliche Marianen, Palau, Papua-Neuguinea, Pitcairnseln, Salomonen, Samoa, Südgeorgien und die Südlichen Sandwichinseln, Tokelau, Tonga, Tuvalu, Vanuatu, Wallis und Futuna, Weihnachtsinsel

FÜR IHRE UNTERLAGEN

Monatserhebung im Tourismus

– Sonstiges Beherbergungsgewerbe –

SOB

Rücksendung bitte bis
zum 10. KT des Folgemonats

Statistisches Landesamt Sachsen-Anhalt
Dezernat 35
Merseburger Str. 2
06110 Halle (Saale)

Statistisches Landesamt Sachsen-Anhalt Postfach 20 11 56 06012 Halle (Saale)

Ansprechpartner/-in für Rückfragen
(freiwillige Angabe)

Sie erreichen uns über
Telefon: (0345) 2318-0

Name:

E-Mail:
tourismus@statistik.mi.sachsen-anhalt.de

Vielen Dank für Ihre Mitarbeit.

Telefon oder E-Mail:

Bitte beachten Sie bei der Beantwortung der Fragen die Erläuterungen zu **1** bis **14** in der separaten Unterlage.

Falls Anschrift oder Firmierung nicht mehr zutreffen, bitte auf Seite 2 korrigieren.

Identnummer
(bei Rückfragen bitte angeben)

Identnummer

Hinweis auf die Erhebungseinheit:

Die im Erhebungsteil des Fragebogens erfragten Angaben beziehen sich auf den einzelnen Beherbergungsbetrieb oder, falls die Beherbergung eine Nebentätigkeit des Betriebes ist, auf den mit dieser Nebentätigkeit befassten fachlichen Betriebsteil.

A **Berichtsmonat und Berichtsjahr** 01 2 0
Monat Jahr

B **Angebot an Gästebetten**
i Flüchtlinge sind bei der Meldung nicht zu berücksichtigen.

1 Bitte nennen Sie die **Anzahl** der am letzten Öffnungstag des Berichtsmonats **tatsächlich angebotenen Betten**. **1** 04

C **Angaben zu einer vorübergehenden Schließung, Wiedereröffnung oder gewerberechtl. Abmeldung des Betriebes** **2**

i Bitte teilen Sie uns auch vorübergehende Schließungen mit, damit Sie für diesen Zeitraum keinen leeren Fragebogen senden müssen.

1 Der Betrieb wird vorübergehend geschlossen am 08 dieses Berichtsmonats
Tag

2 Der Betrieb wird voraussichtlich wieder eröffnet am 09
Tag Monat Jahr

3 Der Betrieb wurde **gewerberechtlich** endgültig abgemeldet am **3** 10 dieses Berichtsmonats
Tag

Senden Sie uns bitte in diesem Fall die Gewerbeabmeldung zu.

Bitte aktualisieren Sie Ihre Anschrift, falls erforderlich.

Name und Anschrift

Bitte zurücksenden an

Statistisches Landesamt Sachsen-Anhalt
Dezernat 35
Postfach 20 11 56
06012 Halle (Saale)

Bemerkungen

Zur Vermeidung von Rückfragen unsererseits können Sie hier auf besondere Ereignisse und Umstände hinweisen, die Einfluss auf Ihre Angaben haben.

Identnummer

FÜR IHRE UNTERLAGEN

Monatserhebung im Tourismus

– Sonstiges Beherbergungsgewerbe –

Unterrichtung nach § 17 Bundesstatistikgesetz (BStatG)¹ und nach der Datenschutz-Grundverordnung (EU) 2016/679 (DS-GVO)²

Zweck, Art und Umfang der Erhebung

Die Monatserhebung im Tourismus wird bei allen Betrieben oder Betriebsteilen durchgeführt, die nach Einrichtung oder Zweckbestimmung dazu dienen, mindestens zehn Gäste gleichzeitig vorübergehend zu beherbergen. Das Merkmal „Zahl der Gästezimmer“ wird zusätzlich einmal jährlich erhoben. Die Ergebnisse der Monatserhebung im Tourismus dienen als Grundlage für tourismuspolitische Entscheidungen, für infrastrukturelle Planungen sowie für Maßnahmen der Tourismuswerbung und der Marktforschung.

Nach der Definition der Welttourismus-Organisation umfasst der Tourismus „die Aktivitäten von Personen, die an Orte außerhalb ihrer gewohnten Umgebung reisen und sich dort zu Freizeit-, Geschäfts- oder bestimmten anderen Zwecken nicht länger als ein Jahr ohne Unterbrechung aufhalten“.

Mit den Ergebnissen der Monatserhebung im Tourismus werden auch die aus der europäischen Tourismusstatistik-Verordnung resultierenden Datenlieferungsverpflichtungen erfüllt.

Rechtsgrundlagen, Auskunftspflicht

Rechtsgrundlagen sind die Verordnung (EU) Nr. 692/2011 über die europäische Tourismusstatistik sowie das Beherbergungsgesetz (BeherbStatG) in Verbindung mit dem BStatG.

Erhoben werden die Angaben zu § 4 BeherbStatG.

Die Auskunftspflicht ergibt sich aus § 6 Absatz 1 Satz 1 BeherbStatG in Verbindung mit § 15 BStatG. Nach § 6 Absatz 1 Satz 2 BeherbStatG sind die Inhaberin, der Inhaber, die Leiterin oder der Leiter des Beherbergungsbetriebes auskunftspflichtig.

Nach § 11a Absatz 2 BStatG sind alle Unternehmen und Betriebe verpflichtet, ihre Meldungen auf elektronischem Weg an die statistischen Ämter zu übermitteln. Hierzu sind die von den statistischen Ämtern zur Verfügung gestellten Online-Verfahren zu nutzen. Im begründeten Einzelfall kann eine zeitlich befristete Ausnahme von der Online-Meldung vereinbart werden. Dies ist auf formlosen Antrag möglich. Die Pflicht, die erforderlichen Auskünfte zu erteilen, bleibt jedoch weiterhin bestehen.

Nach § 6 Absatz 3 BeherbStatG besteht für Unternehmen deren Inhaberinnen/Inhaber Existenzgründerinnen/Existenzgründer sind, im Kalenderjahr der Betriebseröffnung keine Auskunftspflicht. In den beiden folgenden Kalenderjahren besteht dann keine Auskunftspflicht, wenn das Unternehmen im jeweils letzten abgeschlossenen Geschäftsjahr Umsätze in Höhe von weniger als 800 000 Euro erwirtschaftet hat. Gesellschaften können sich auf die Befreiung von der Auskunftspflicht berufen, wenn alle an der Gesellschaft Beteiligten Existenzgründerinnen/Existenzgründer sind. Existenzgründerinnen/Existenzgründer sind natürliche Personen, die eine gewerbliche oder freiberufliche Tätigkeit in Form einer Neugründung, einer Übernahme oder einer tätigen Beteiligung aus abhängiger Beschäftigung oder aus der Nichtbeschäftigung heraus aufnehmen, § 6 Absatz 4 BeherbStatG. Existenzgründerinnen/Existenzgründer, die von ihrem Recht, keine Auskunft zu erteilen, Gebrauch machen wollen, haben das Vorliegen der vorgenannten Voraussetzungen nachzuweisen. Es steht ihnen jedoch frei, die Auskünfte zu erteilen.

Erteilen Auskunftspflichtige keine, keine vollständige, keine richtige oder nicht rechtzeitig Auskunft, können sie zur Erteilung der Auskunft mit einem Zwangsgeld angehalten werden.

¹ Den Wortlaut der nationalen Rechtsvorschriften in der jeweils geltenden Fassung finden Sie unter <https://www.gesetze-im-internet.de/>.

² Die Rechtsakte der EU in der jeweils geltenden Fassung und in deutscher Sprache finden Sie auf der Internetseite des Amtes für Veröffentlichungen der Europäischen Union unter <https://eur-lex.europa.eu/>.

Darüber hinaus handelt gem. § 23 BStatG ordnungswidrig, wer

- vorsätzlich oder fahrlässig entgegen § 15 Absatz 1 Satz 2, Absatz 2 und 5 Satz 1 BStatG eine Auskunft nicht, nicht rechtzeitig, nicht vollständig oder nicht wahrheitsgemäß erteilt,
- entgegen § 15 Absatz 3 BStatG eine Antwort nicht in der vorgeschriebenen Form erteilt oder
- entgegen § 11a Absatz 2 Satz 1 BStatG ein dort genanntes Verfahren nicht nutzt.

Die Ordnungswidrigkeit kann mit einer Geldbuße bis zu fünftausend Euro geahndet werden.

Nach § 15 Absatz 7 BStatG hat eine Anfechtungsklage gegen die Aufforderung zur Auskunftserteilung keine aufschiebende Wirkung.

Geheimhaltung

Die erhobenen Einzelangaben werden nach § 16 BStatG grundsätzlich geheim gehalten. Nur in ausdrücklich gesetzlich geregelten Ausnahmefällen oder wenn die Auskunftgebenden eingewilligt haben, dürfen Einzelangaben übermittelt werden.

Eine Übermittlung von Einzelangaben ist grundsätzlich zulässig an:

- öffentliche Stellen und Institutionen innerhalb des statistischen Verbunds, die mit der Durchführung einer Bundes- oder europäischen Statistik betraut sind (z. B. die Statistischen Ämter der Länder, die Bundesbank, das Statistische Amt der Europäischen Union [Eurostat]),
- Dienstleister, zu denen ein Auftragsverhältnis besteht (z. B. ITZBund, Rechenzentren der Länder).

Nach § 7 BeherbStatG dürfen an die obersten Bundes- und Landesbehörden für die Verwendung gegenüber den gesetzgebenden Körperschaften und für Zwecke der Planung, jedoch nicht für die Regelung von Einzelfällen, vom Statistischen Bundesamt und den statistischen Ämtern der Länder Tabellen mit statistischen Ergebnissen übermittelt werden, auch soweit Tabellenfelder nur einen einzigen Fall ausweisen.

Nach § 16 Absatz 6 BStatG ist es zulässig, den Hochschulen oder sonstigen Einrichtungen mit der Aufgabe unabhängiger wissenschaftlicher Forschung für die Durchführung wissenschaftlicher Vorhaben

1. Einzelangaben zu übermitteln, wenn die Einzelangaben so anonymisiert sind, dass sie nur mit einem unverhältnismäßig großen Aufwand an Zeit, Kosten und Arbeitskraft den Befragten oder Betroffenen zugeordnet werden können (faktisch anonymisierte Einzelangaben),
2. innerhalb speziell abgesicherter Bereiche des Statistischen Bundesamtes und der statistischen Ämter der Länder Zugang zu Einzelangaben ohne Name und Anschrift (formal anonymisierte Einzelangaben) zu gewähren, wenn wirksame Vorkehrungen zur Wahrung der Geheimhaltung getroffen werden.

Nach Artikel 7 Absatz 1 der Verordnung (EU) Nr. 557/2013 über den Zugang zu vertraulichen Daten für wissenschaftliche Zwecke darf Eurostat in seinen Räumen oder in den Räumen einer von Eurostat anerkannten Zugangseinrichtung für wissenschaftliche Zwecke Einzelangaben ohne Name und Anschrift zugänglich machen. Nach Artikel 7 Absatz 2 der Verordnung darf Eurostat darüber hinaus Einzelangaben für wissenschaftliche Zwecke weitergeben, wenn diese so verändert wurden, dass die Gefahr einer Identifizierung der statistischen Einheit auf ein angemessenes Maß verringert wurde. Der Zugang nach Absatz 2 kann gewährt werden, sofern in der den Zugang beantragenden Forschungseinrichtung geeignete Sicherheitsmaßnahmen getroffen wurden.

Die Pflicht zur Geheimhaltung besteht auch für Personen, die Einzelangaben erhalten.

Hilfsmerkmale, Identnummer, Löschung, Statistikregister

Name und Anschrift des Beherbergungsbetriebes sowie Name und Telefonnummer oder E-Mail-Adresse der für Rückfragen zur Verfügung stehenden Person sind Hilfsmerkmale, die lediglich der technischen Durchführung der Erhebung dienen. Angaben zu den Erhebungsmerkmalen werden solange verarbeitet und gespeichert, wie dies zur Erfüllung der gesetzlichen Verpflichtungen erforderlich ist.

Name und Anschrift des Betriebes sowie die Identnummer werden im Unternehmensregister für statistische Zwecke (Statistikregister) gespeichert (§ 13 Absatz 1 BStatG in Verbindung mit § 1 Absatz 1 Statistikregistergesetz). Die verwendete Identnummer dient der Unterscheidung der in die Erhebung einbezogenen Betriebe sowie der rationellen Aufbereitung und besteht aus einer frei vergebenen laufenden Nummer. Die Identnummer darf in den Datensätzen mit den Angaben zu den Erhebungsmerkmalen bis zu 30 Jahre aufbewahrt werden. Danach wird sie gelöscht.

Rechte der Betroffenen, Kontaktdaten der Datenschutzbeauftragten, Recht auf Beschwerde

Die Auskunftgebenden, deren personenbezogene Angaben verarbeitet werden, können

- eine Auskunft nach Artikel 15 DS-GVO,
- die Berichtigung nach Artikel 16 DS-GVO,
- die Löschung nach Artikel 17 DS-GVO sowie
- die Einschränkung der Verarbeitung nach Artikel 18 DS-GVO

der jeweils sie betreffenden personenbezogenen Angaben beantragen oder der Verarbeitung ihrer personenbezogenen Angaben nach Artikel 21 DS-GVO widersprechen.

Sollte von den oben genannten Rechten Gebrauch gemacht werden, prüft die zuständige öffentliche Stelle, ob die gesetzlichen Voraussetzungen hierfür erfüllt sind. Die antragstellende Person wird gegebenenfalls aufgefordert, ihre Identität nachzuweisen, bevor weitere Maßnahmen ergriffen werden.

Fragen und Beschwerden über die Einhaltung datenschutzrechtlicher Bestimmungen können jederzeit an die behördlichen Datenschutzbeauftragten der Statistischen Ämter des Bundes und der Länder oder an die jeweils zuständigen Datenschutzaufsichtsbehörden gerichtet werden. Deren Kontaktdaten finden Sie unter

<https://www.statistikportal.de/de/datenschutz>

FÜR IHRE DATEN

Monatserhebung im Tourismus

– Sonstiges Beherbergungsgewerbe –

Erläuterungen zum Fragebogen

1 Zahl der tatsächlich angebotenen Betten

Bitte geben Sie hier die Gesamtzahl der Betten an, die am letzten Öffnungstag des Berichtsmonats zur Beherbergung von Gästen zur Verfügung standen. Die Anzahl der Betten entspricht dabei der Anzahl der Personen, die bei Normalbelegung gleichzeitig hätten übernachten können. Doppelbetten zählen dabei als zwei Schlafgelegenheiten. Klappbetten, Schlafcouchen und -sofas, die regulär als Schlafgelegenheit angeboten werden, gehören auch dazu.

Nicht zu berücksichtigen sind behelfsmäßige Schlafgelegenheiten (z. B. Zustellbetten, Kinderbetten), bei deren Benutzung lediglich ein Aufschlag zum Übernachtungspreis berechnet wird.

2 Angaben zu einer vorübergehenden Schließung, Wiedereröffnung oder gewerberechtlichen Abmeldung des Betriebes

Zur Klärung der Berichtspflicht und zur Vermeidung von Rückfragen bitten wir Sie, uns Angaben über eine vorübergehende Schließung Ihres Betriebes, z. B. wegen Betriebsferien oder saisonbedingter Betriebsruhe, zu machen. Bitte geben Sie hier auch das Datum der beabsichtigten Wiedereröffnung an. Dies hat den Zweck, dass Sie in der Zwischenzeit nicht monatlich Fehlanzeige melden müssen.

3 Abmeldung

Falls der Betrieb gewerberechtlich ganz abgemeldet worden ist, bitten wir um die Übermittlung einer behördlichen Bestätigung, z. B. in Form der Gewerbeabmeldung an eine der angegebenen Kontaktmöglichkeiten.

4 Beherbergungsleistung im Berichtsmonat: Anzahl der Ankünfte und Übernachtungen

Bitte tragen Sie in der Spalte „Ankünfte“ die Zahl der im Berichtsmonat angekommenen Gäste ein. Die aus dem Vormonat noch anwesenden Gäste werden hier nicht berücksichtigt. Tagesgäste werden nicht erfasst.

In der Spalte „Übernachtungen“ tragen Sie bitte alle Übernachtungen ein, sowohl die der im Berichtsmonat angekommenen als auch der aus dem Vormonat noch anwesenden Gäste.

Beispiel: Familie Mustermann aus Wiesbaden kommt mit 3 Personen am 25. Juli an und reist am 6. August wieder ab. Dann sind folgende Zahlen einzutragen:

– Berichtsmonat Juli:
Zeile Deutschland
3 Ankünfte und 21 Übernachtungen
(3 Gäste mit je 7 Übernachtungen)

– Berichtsmonat August:
Zeile Deutschland
0 Ankünfte und 15 Übernachtungen
(3 Gäste mit je 5 Übernachtungen)

Sofern im Berichtsmonat keine Ankünfte und Übernachtungen zu verzeichnen waren, ist die Abgabe einer Fehlanzeige erforderlich.

5 Wohnsitz der Gäste

Entscheidend ist der ständige Wohnsitz oder ständige Aufenthaltsort der Gäste, unabhängig von deren Staatsangehörigkeit.

6 Einschließlich Liechtenstein

7 Albanien, Andorra, Bosnien und Herzegowina, Guernsey, Isle of Man, Jersey, Kosovo, Mazedonien, Moldawien, Monaco, Montenegro, San Marino, Serbien, Spitzbergen, Vatikanstadt, Weißrussland

8 Ägypten, Algerien, Angola, Äquatorialguinea, Äthiopien, Benin, Botswana, Burkina Faso, Burundi, Demokratische Republik Kongo, Dschibuti, Elfenbeinküste, Eritrea, Gabun, Gambia, Ghana, Guinea, Guinea-Bissau, Kamerun, Kap Verde, Kenia, Komoren, Kongo, Lesotho, Liberia, Libyen, Madagaskar, Malawi, Mali, Marokko, Mauretanien, Mauritius, Mayotte, Mosambik, Namibia, Niger, Nigeria, Ruanda, Sambia, São Tomé und Príncipe, Senegal, Seychellen, Sierra Leone, Simbabwe, Somalia, Süd Sudan, Sudan, Swasiland, Tansania, Togo, Tschad, Tunesien, Uganda, Westsahara, Zentralafrikanische Republik

9 Anguilla, Antigua und Barbuda, Aruba, Bahamas, Barbados, Belize, Cayman Inseln, Costa Rica, Dominica, Dominikanische Republik, El Salvador, Grenada, Guatemala, Haiti, Honduras, Jamaika, Jungferninseln, Kuba, Mexiko, Montserrat, Nicaragua, Panama, Puerto Rico, Saint-Barthélemy, Saint Kitts und Nevis, Saint Lucia, Saint Martin, Saint Vincent und die Grenadinen, Trinidad und Tobago, Turks- und Caicosinseln

10 Argentinien, Bolivien, Chile, Ecuador, Falklandinseln, Guyana, Kolumbien, Paraguay, Peru, Suriname, Uruguay, Venezuela

11 Bermuda, Grönland, Saint Pierre und Miquelon

12 Bahrain, Irak, Katar, Kuwait, Oman, Saudi-Arabien, Vereinigte Arabische Emirate

- 13 Afghanistan, Armenien, Aserbaidschan, Bangladesch, Bhutan, Brunei, Georgien, Indonesien, Iran, Jemen, Jordanien, Kambodscha, Kasachstan, Kirgisistan, Laos, Libanon, Macau, Malaysia, Malediven, Mongolei, Myanmar, Nepal, Nordkorea, Osttimor, Pakistan, Palästina, Philippinen, Singapur, Sri Lanka, Syrien, Tadschikistan, Thailand, Turkmenistan, Usbekistan, Vietnam
- 14 Amerikanisch Samoa, Antarktis, Cookinseln, Fidschi, Französisch-Polynesien, Französische Süd- und Antarktisgebiete, Guam, Heard und McDonaldinseln, Kiribati, Kokosinseln, Marshallinseln, Mikronesien, Nauru, Neukaledonien, Neuseeland, Norfolkinsel, Niue, Nördliche Marianen, Palau, Papua-Neuguinea, Pitcairnsinseln, Salomonen, Samoa, Südgeorgien und die Südlichen Sandwichinseln, Tokelau, Tonga, Tuvalu, Vanuatu, Wallis und Futuna, Weihnachtsinsel

FÜR IHRE UNTERLAGEN

Monatserhebung im Tourismus

– Hotellerie –

HOT

Rücksendung bitte bis
zum 10. KT des Folgemonats

Statistisches Landesamt Sachsen-Anhalt
Dezernat 35
Merseburger Str. 2
06110 Halle (Saale)

Statistisches Landesamt Sachsen-Anhalt Postfach 20 11 56 06012 Halle (Saale)

Ansprechpartner/-in für Rückfragen
(freiwillige Angabe)

Sie erreichen uns über
Telefon: (0345) 2318-0

Name:

E-Mail:
tourismus@statistik.mi.sachsen-anhalt.de

Vielen Dank für Ihre Mitarbeit.

Telefon oder E-Mail:

Bitte beachten Sie bei der Beantwortung der Fragen die Erläuterungen zu **1** bis **18** in der separaten Unterlage.

Falls Anschrift oder Firmierung nicht mehr zutreffen, bitte auf Seite 2 korrigieren.

Identnummer
(bei Rückfragen bitte angeben)

Identnummer

Hinweis auf die Erhebungseinheit:

Die im Erhebungsteil des Fragebogens erfragten Angaben beziehen sich auf den einzelnen Beherbergungsbetrieb oder, falls die Beherbergung eine Nebentätigkeit des Betriebes ist, auf den mit dieser Nebentätigkeit befassten fachlichen Betriebsteil.

A Berichtsmonat und Berichtsjahr 01 2 0
Monat Jahr

B Angebot an Gästebetten und Gästezimmern

i Flüchtlinge sind bei der Meldung nicht zu berücksichtigen.

1 Bitte nennen Sie die **Anzahl** der am letzten Öffnungstag des Berichtsmonats **tatsächlich angebotenen Betten**. **1** 04 _____

2 Diese Frage ist **nur für den Berichtsmonat Juli auszufüllen**: Bitte nennen Sie die Anzahl der am 31. Juli **tatsächlich angebotenen Gästezimmer**. **2** 05 _____

C Gästezimmerauslastung

i Diese Fragen sind **nur auszufüllen**, wenn Sie **mindestens 25 Gästezimmer** angeboten haben. Entscheidend ist dabei der Stand im letzten verfügbaren Juli.

Bitte beachten Sie: Zimmer, die Flüchtlingen angeboten werden oder von diesen belegt sind, dürfen Sie nicht bei Ihren Angaben zur Gästezimmerauslastung berücksichtigen.

1 Bitte nennen Sie die Anzahl der **angebotenen Gästezimmertage** im Berichtsmonat. **3** 02 _____

2 Bitte nennen Sie die Anzahl der **belegten Gästezimmertage** (Roomnights) im Berichtsmonat. **4** 03 _____

3 Liegen Ihnen Angaben zu C1 und C2 nicht vor, geben Sie bitte hilfsweise die **Auslastung der Gästezimmer** im Berichtsmonat **in vollen Prozent** an (gegebenenfalls eine sorgfältige Schätzung). **5** 06 _____

Bitte aktualisieren Sie Ihre Anschrift, falls erforderlich.

Name und Anschrift

Bitte zurücksenden an

Statistisches Landesamt Sachsen-Anhalt
Dezernat 35
Postfach 20 11 56
06012 Halle (Saale)

Bemerkungen

Zur Vermeidung von Rückfragen unsererseits können Sie hier auf besondere Ereignisse und Umstände hinweisen, die Einfluss auf Ihre Angaben haben.

Identnummer

D Angaben zu einer vorübergehenden Schließung, Wiedereröffnung oder gewerberechtlichen Abmeldung des Betriebes 6

i Bitte teilen Sie uns auch vorübergehende Schließungen mit, damit Sie für diesen Zeitraum keinen leeren Fragebogen senden müssen.

- 1 Der Betrieb wird vorübergehend geschlossen am 08 dieses Berichtsmonats
Tag
- 2 Der Betrieb wird voraussichtlich wieder eröffnet am 09 2 0
Tag Monat Jahr
- 3 Der Betrieb wurde **gewerberechtlich** endgültig abgemeldet am **7** 10 dieses Berichtsmonats
Tag

Senden Sie uns bitte in diesem Fall die Gewerbeabmeldung zu.

FÜR IHRE UNTERLAGEN

E Beherbergungsleistung im Berichtsmonat 3

i Geben Sie in der folgenden Länderliste bitte jeweils die Ankünfte und Übernachtungen der privat oder geschäftlich anreisenden Gäste (ohne Tagesgäste und Flüchtlinge) an.

Wohnsitz der Gäste 9 (nicht Staatsangehörigkeit)	Anzahl der Ankünfte	Anzahl der Übernachtungen	Wohnsitz der Gäste 9 (nicht Staatsangehörigkeit)	Anzahl der Ankünfte	Anzahl der Übernachtungen
Deutschland 13	_____	_____	Tschech. Republik 40	_____	_____
Europa			Türkei 41	_____	_____
Belgien 21	_____	_____	Ukraine 44	_____	_____
Bulgarien 47	_____	_____	Ungarn 42	_____	_____
Dänemark 22	_____	_____	Zypern 45	_____	_____
Estland 15	_____	_____	Sonstiges Europa 11 43	_____	_____
Finnland 23	_____	_____	Afrika		
Frankreich 24	_____	_____	Rep. Südafrika 50	_____	_____
Griechenland 25	_____	_____	Sonstiges Afrika 12 55	_____	_____
Großbritannien/ Nordirland 26	_____	_____	Amerika		
Irland, Republik 27	_____	_____	Kanada 70	_____	_____
Island 28	_____	_____	USA 71	_____	_____
Italien 29	_____	_____	Mittelamerika/Karibik 13 72	_____	_____
Kroatien 20	_____	_____	Brasilien 73	_____	_____
Lettland 16	_____	_____	Sonst. Südamerika ... 14 74	_____	_____
Litauen 17	_____	_____	Sonst. Nordamerika .. 15 76	_____	_____
Luxemburg 30	_____	_____	Asien		
Malta 18	_____	_____	Arabische Golfstaaten 16 60	_____	_____
Niederlande 31	_____	_____	China, Volksrepublik/ Hongkong 61	_____	_____
Norwegen 32	_____	_____	Indien 69	_____	_____
Österreich 33	_____	_____	Israel 62	_____	_____
Polen 34	_____	_____	Japan 63	_____	_____
Portugal 35	_____	_____	Südkorea 64	_____	_____
Rumänien 48	_____	_____	Taiwan 65	_____	_____
Russland 36	_____	_____	Sonstiges Asien 17 66	_____	_____
Schweden 37	_____	_____	Australien, Ozeanien		
Schweiz 10 38	_____	_____	Australien 75	_____	_____
Slowakische Republik ... 19	_____	_____	Neuseeland, Ozeanien 18 79	_____	_____
Slowenien 46	_____	_____	Ohne Angabe 90	_____	_____
Spanien 39	_____	_____	Insgesamt 99	_____	_____

Monatserhebung im Tourismus

– Hotellerie –

Unterrichtung nach § 17 Bundesstatistikgesetz (BStatG)¹ und nach der Datenschutz-Grundverordnung (EU) 2016/679 (DS-GVO)²

Zweck, Art und Umfang der Erhebung

Die Monatserhebung im Tourismus wird bei allen Betrieben oder Betriebsteilen durchgeführt, die nach Einrichtung oder Zweckbestimmung dazu dienen, mindestens zehn Gäste gleichzeitig vorübergehend zu beherbergen. Das Merkmal „Zahl der Gästezimmer“ wird zusätzlich einmal jährlich erhoben. Die Ergebnisse der Monatserhebung im Tourismus dienen als Grundlage für tourismuspolitische Entscheidungen, für infrastrukturelle Planungen sowie für Maßnahmen der Tourismuswerbung und der Marktforschung.

Nach der Definition der Welttourismus-Organisation umfasst der Tourismus „die Aktivitäten von Personen, die an Orte außerhalb ihrer gewohnten Umgebung reisen und sich dort zu Freizeit-, Geschäfts- oder bestimmten anderen Zwecken nicht länger als ein Jahr ohne Unterbrechung aufhalten“.

Mit den Ergebnissen der Monatserhebung im Tourismus werden auch die aus der europäischen Tourismusstatistik-Verordnung resultierenden Datenlieferungsverpflichtungen erfüllt.

Rechtsgrundlagen, Auskunftspflicht

Rechtsgrundlagen sind die Verordnung (EU) Nr. 692/2011 über die europäische Tourismusstatistik sowie das Beherbergungstatistikgesetz (BeherbStatG) in Verbindung mit dem BStatG.

Erhoben werden die Angaben zu § 4 BeherbStatG.

Die Auskunftspflicht ergibt sich aus § 6 Absatz 1 Satz 1 BeherbStatG in Verbindung mit § 15 BStatG. Nach § 6 Absatz 1 Satz 2 BeherbStatG sind die Inhaberin, der Inhaber, die Leiterin oder der Leiter des Beherbergungsbetriebes auskunftspflichtig.

Nach § 11a Absatz 2 BStatG sind alle Unternehmen und Betriebe verpflichtet, ihre Meldungen auf elektronischem Weg an die statistischen Ämter zu übermitteln. Hierzu sind die von den statistischen Ämtern zur Verfügung gestellten Online-Verfahren zu nutzen. Im begründeten Einzelfall kann eine zeitlich befristete Ausnahme von der Online-Meldung vereinbart werden. Dies ist auf formlosen Antrag möglich. Die Pflicht, die erforderlichen Auskünfte zu erteilen, bleibt jedoch weiterhin bestehen.

Nach § 6 Absatz 3 BeherbStatG besteht für Unternehmen deren Inhaberinnen/Inhaber Existenzgründerinnen/Existenzgründer sind, im Kalenderjahr der Betriebseröffnung keine Auskunftspflicht. In den beiden folgenden Kalenderjahren besteht dann keine Auskunftspflicht, wenn das Unternehmen im jeweils letzten abgeschlossenen Geschäftsjahr Umsätze in Höhe von weniger als 800 000 Euro erwirtschaftet hat. Gesellschaften können sich auf die Befreiung von der Auskunftspflicht berufen, wenn alle an der Gesellschaft Beteiligten Existenzgründerinnen/Existenzgründer sind. Existenzgründerinnen/Existenzgründer sind natürliche Personen, die eine gewerbliche oder freiberufliche Tätigkeit in Form einer Neugründung, einer Übernahme oder einer tätigen Beteiligung aus abhängiger Beschäftigung oder aus der Nichtbeschäftigung heraus aufnehmen, § 6 Absatz 4 BeherbStatG. Existenzgründerinnen/Existenzgründer, die von ihrem Recht, keine Auskunft zu erteilen, Gebrauch machen wollen, haben das Vorliegen der vorgenannten Voraussetzungen nachzuweisen. Es steht ihnen jedoch frei, die Auskünfte zu erteilen.

Erteilen Auskunftspflichtige keine, keine vollständige, keine richtige oder nicht rechtzeitig Auskunft, können sie zur Erteilung der Auskunft mit einem Zwangsgeld angehalten werden.

¹ Den Wortlaut der nationalen Rechtsvorschriften in der jeweils geltenden Fassung finden Sie unter <https://www.gesetze-im-internet.de/>.

² Die Rechtsakte der EU in der jeweils geltenden Fassung und in deutscher Sprache finden Sie auf der Internetseite des Amtes für Veröffentlichungen der Europäischen Union unter <https://eur-lex.europa.eu/>.

Darüber hinaus handelt gem. § 23 BStatG ordnungswidrig, wer

- vorsätzlich oder fahrlässig entgegen § 15 Absatz 1 Satz 2, Absatz 2 und 5 Satz 1 BStatG eine Auskunft nicht, nicht rechtzeitig, nicht vollständig oder nicht wahrheitsgemäß erteilt,
- entgegen § 15 Absatz 3 BStatG eine Antwort nicht in der vorgeschriebenen Form erteilt oder
- entgegen § 11a Absatz 2 Satz 1 BStatG ein dort genanntes Verfahren nicht nutzt.

Die Ordnungswidrigkeit kann mit einer Geldbuße bis zu fünftausend Euro geahndet werden.

Nach § 15 Absatz 7 BStatG hat eine Anfechtungsklage gegen die Aufforderung zur Auskunftserteilung keine aufschiebende Wirkung.

Geheimhaltung

Die erhobenen Einzelangaben werden nach § 16 BStatG grundsätzlich geheim gehalten. Nur in ausdrücklich gesetzlich geregelten Ausnahmefällen oder wenn die Auskunftgebenden eingewilligt haben, dürfen Einzelangaben übermittelt werden.

Eine Übermittlung von Einzelangaben ist grundsätzlich zulässig an:

- öffentliche Stellen und Institutionen innerhalb des statistischen Verbunds, die mit der Durchführung einer Bundes- oder europäischen Statistik betraut sind (z. B. die Statistischen Ämter der Länder, die Bundesbank, das Statistische Amt der Europäischen Union [Eurostat]),
- Dienstleister, zu denen ein Auftragsverhältnis besteht (z. B. ITZBund, Rechenzentren der Länder).

Nach § 7 BeherbStatG dürfen an die obersten Bundes- und Landesbehörden für die Verwendung gegenüber den gesetzgebenden Körperschaften und für Zwecke der Planung, jedoch nicht für die Regelung von Einzelfällen, vom Statistischen Bundesamt und den statistischen Ämtern der Länder Tabellen mit statistischen Ergebnissen übermittelt werden, auch soweit Tabellenfelder nur einen einzigen Fall ausweisen.

Nach § 16 Absatz 6 BStatG ist es zulässig, den Hochschulen oder sonstigen Einrichtungen mit der Aufgabe unabhängiger wissenschaftlicher Forschung für die Durchführung wissenschaftlicher Vorhaben

1. Einzelangaben zu übermitteln, wenn die Einzelangaben so anonymisiert sind, dass sie nur mit einem unverhältnismäßig großen Aufwand an Zeit, Kosten und Arbeitskraft den Befragten oder Betroffenen zugeordnet werden können (faktisch anonymisierte Einzelangaben),
2. innerhalb speziell abgesicherter Bereiche des Statistischen Bundesamtes und der statistischen Ämter der Länder Zugang zu Einzelangaben ohne Name und Anschrift (formal anonymisierte Einzelangaben) zu gewähren, wenn wirksame Vorkehrungen zur Wahrung der Geheimhaltung getroffen werden.

Nach Artikel 7 Absatz 1 der Verordnung (EU) Nr. 557/2013 über den Zugang zu vertraulichen Daten für wissenschaftliche Zwecke darf Eurostat in seinen Räumen oder in den Räumen einer von Eurostat anerkannten Zugangseinrichtung für wissenschaftliche Zwecke Einzelangaben ohne Name und Anschrift zugänglich machen. Nach Artikel 7 Absatz 2 der Verordnung darf Eurostat darüber hinaus Einzelangaben für wissenschaftliche Zwecke weitergeben, wenn diese so verändert wurden, dass die Gefahr einer Identifizierung der statistischen Einheit auf ein angemessenes Maß verringert wurde. Der Zugang nach Absatz 2 kann gewährt werden, sofern in der den Zugang beantragenden Forschungseinrichtung geeignete Sicherheitsmaßnahmen getroffen wurden.

Die Pflicht zur Geheimhaltung besteht auch für Personen, die Einzelangaben erhalten.

Hilfsmerkmale, Identnummer, Löschung, Statistikregister

Name und Anschrift des Beherbergungsbetriebes sowie Name und Telefonnummer oder E-Mail-Adresse der für Rückfragen zur Verfügung stehenden Person sind Hilfsmerkmale, die lediglich der technischen Durchführung der Erhebung dienen. Angaben zu den Erhebungsmerkmalen werden solange verarbeitet und gespeichert, wie dies zur Erfüllung der gesetzlichen Verpflichtungen erforderlich ist.

Name und Anschrift des Betriebes sowie die Identnummer werden im Unternehmensregister für statistische Zwecke (Statistikregister) gespeichert (§ 13 Absatz 1 BStatG in Verbindung mit § 1 Absatz 1 Statistikregistergesetz). Die verwendete Identnummer dient der Unterscheidung der in die Erhebung einbezogenen Betriebe sowie der rationellen Aufbereitung und besteht aus einer frei vergebenen laufenden Nummer. Die Identnummer darf in den Datensätzen mit den Angaben zu den Erhebungsmerkmalen bis zu 30 Jahre aufbewahrt werden. Danach wird sie gelöscht.

Rechte der Betroffenen, Kontaktdaten der Datenschutzbeauftragten, Recht auf Beschwerde

Die Auskunftgebenden, deren personenbezogene Angaben verarbeitet werden, können

- eine Auskunft nach Artikel 15 DS-GVO,
- die Berichtigung nach Artikel 16 DS-GVO,
- die Löschung nach Artikel 17 DS-GVO sowie
- die Einschränkung der Verarbeitung nach Artikel 18 DS-GVO

der jeweils sie betreffenden personenbezogenen Angaben beantragen oder der Verarbeitung ihrer personenbezogenen Angaben nach Artikel 21 DS-GVO widersprechen.

Sollte von den oben genannten Rechten Gebrauch gemacht werden, prüft die zuständige öffentliche Stelle, ob die gesetzlichen Voraussetzungen hierfür erfüllt sind. Die antragstellende Person wird gegebenenfalls aufgefordert, ihre Identität nachzuweisen, bevor weitere Maßnahmen ergriffen werden.

Fragen und Beschwerden über die Einhaltung datenschutzrechtlicher Bestimmungen können jederzeit an die behördlichen Datenschutzbeauftragten der Statistischen Ämter des Bundes und der Länder oder an die jeweils zuständigen Datenschutzaufsichtsbehörden gerichtet werden. Deren Kontaktdaten finden Sie unter

<https://www.statistikportal.de/de/datenschutz>

FÜR IHRE DATEN

Monatserhebung im Tourismus

– Hotellerie –

Erläuterungen zum Fragebogen

1 Zahl der tatsächlich angebotenen Betten

Bitte geben Sie hier die Gesamtzahl der Betten an, die am letzten Öffnungstag des Berichtsmonats zur Beherbergung von Gästen zur Verfügung standen. Die Anzahl der Betten entspricht dabei der Anzahl der Personen, die bei Normalbelegung gleichzeitig hätten übernachten können. Doppelbetten zählen dabei als zwei Schlafgelegenheiten. Klappbetten, Schlafcouchen und -sofas, die regulär als Schlafgelegenheit angeboten werden, gehören auch dazu. Nicht zu berücksichtigen sind behelfsmäßige Schlafgelegenheiten (z. B. Zustellbetten, Kinderbetten), bei deren Benutzung lediglich ein Aufschlag zum Übernachtungspreis berechnet wird.

2 Zahl der Gästezimmer am 31. Juli

Diese Frage ist nur für den Berichtsmonat Juli auszufüllen. Bitte geben Sie hier die Gesamtzahl der Zimmer an, die am 31. Juli zur Beherbergung von Gästen zur Verfügung standen. Als Gästezimmer gilt eine aus einem Raum oder einer Gruppe von Räumen bestehende Einheit, die eine unteilbare Mieteinheit in einem Beherbergungsbetrieb bildet. In diesem Sinne wird eine Ferienwohnung als eine Einheit (ein Gästezimmer) gezählt.

3 Zahl der angebotenen Gästezimmertage

Bitte geben Sie hier das Produkt aus der Zahl der angebotenen Zimmer und der Zahl der geöffneten Tage des Betriebs im Berichtsmonat an.

Beispiel: Ein Betrieb hat 30 Tage geöffnet und an jedem dieser Tage alle seine 50 Gästezimmer angeboten.
Berechnung: 50 Gästezimmer x 30 Tage = 1500 angebotene Zimmertage

4 Zahl der belegten Gästezimmertage (Roomnights)

Bitte geben Sie hier die Gesamtzahl der belegten Zimmertage aller Gästezimmer im Berichtsmonat an.

Beispiel: Ein Betrieb hat im Berichtsmonat 50 Gästezimmer angeboten. Davon war Zimmer Nr. 1 an 25 Tagen belegt, Zimmer Nr. 2 an 20 Tagen, Zimmer Nr. 3 an 30 Tagen usw.

Berechnung: 25 + 20 + 30 + ... = Anzahl der belegten Zimmertage

5 Auslastung der Gästezimmer

Bitte geben Sie die Auslastung der Gästezimmer im Berichtsmonat in Prozent an. Sollte Ihnen diese Angabe nicht bereitstehen, ist die manuelle Erfassung der Angaben unter C2 und C3 erforderlich.

Berechnung: Belegte Zimmertage/angebotene Zimmertage x 100 = Auslastung der Gästezimmer

6 Angaben zu einer vorübergehenden Schließung beziehungsweise Wiedereröffnung des Betriebes

Zur Klärung der Berichtspflicht und zur Vermeidung von Rückfragen bitten wir Sie, uns Angaben über eine vorübergehende Schließung Ihres Betriebes, z. B. wegen Betriebsferien oder saisonbedingter Betriebsruhe, zu machen. Bitte geben Sie hier auch das Datum der beabsichtigten Wiedereröffnung an. Dies hat den Zweck, dass Sie in der Zwischenzeit nicht monatlich Fehlanzeige melden müssen.

7 Abmeldung

Falls der Betrieb gewerberechtlich ganz abgemeldet worden ist, bitten wir um die Übermittlung einer behördlichen Bestätigung, z. B. in Form der Gewerbeabmeldung an eine der angegebenen Kontaktmöglichkeiten.

8 Beherbergungsleistung im Berichtsmonat: Anzahl der Ankünfte und Übernachtungen

Bitte tragen Sie in der Spalte „Ankünfte“ die Zahl der im Berichtsmonat angekommenen Gäste ein. Die aus dem Vormonat noch anwesenden Gäste werden hier nicht berücksichtigt. Tagesgäste werden nicht erfasst.

In der Spalte „Übernachtungen“ tragen Sie bitte alle Übernachtungen ein, sowohl die der im Berichtsmonat angekommenen als auch der aus dem Vormonat noch anwesenden Gäste.

Beispiel: Familie Mustermann aus Wiesbaden kommt mit 3 Personen am 25. Juli an und reist am 6. August wieder ab. Dann sind folgende Zahlen einzutragen:

- Berichtsmonat Juli
Zeile Deutschland
3 Ankünfte und 21 Übernachtungen
(3 Gäste mit je 7 Übernachtungen)
- Berichtsmonat August
Zeile Deutschland
0 Ankünfte und 15 Übernachtungen
(3 Gäste mit je 5 Übernachtungen)

Sofern im Berichtsmonat keine Ankünfte und Übernachtungen zu verzeichnen waren, ist die Abgabe einer Fehlanzeige erforderlich.

9 Wohnsitz der Gäste

Entscheidend ist der ständige Wohnsitz oder ständige Aufenthaltsort der Gäste, unabhängig von deren Staatsangehörigkeit.

10 Einschließlich Liechtenstein

11 Albanien, Andorra, Bosnien und Herzegowina, Guernsey, Isle of Man, Jersey, Kosovo, Mazedonien, Moldawien, Monaco, Montenegro, San Marino, Serbien, Spitzbergen, Vatikanstadt, Weißrussland

- 12** Ägypten, Algerien, Angola, Äquatorialguinea, Äthiopien, Benin, Botswana, Burkina Faso, Burundi, Demokratische Republik Kongo, Dschibuti, Elfenbeinküste, Eritrea, Gabun, Gambia, Ghana, Guinea, Guinea-Bissau, Kamerun, Kap Verde, Kenia, Komoren, Kongo, Lesotho, Liberia, Libyen, Madagaskar, Malawi, Mali, Marokko, Mauretanien, Mauritius, Mayotte, Mosambik, Namibia, Niger, Nigeria, Ruanda, Sambia, São Tomé und Príncipe, Senegal, Seychellen, Sierra Leone, Simbabwe, Somalia, Süd Sudan, Sudan, Swasiland, Tansania, Togo, Tschad, Tunesien, Uganda, Westsahara, Zentralafrikanische Republik
- 13** Anguilla, Antigua und Barbuda, Aruba, Bahamas, Barbados, Belize, Cayman Inseln, Costa Rica, Dominica, Dominikanische Republik, El Salvador, Grenada, Guatemala, Haiti, Honduras, Jamaika, Jungferninseln, Kuba, Mexiko, Montserrat, Nicaragua, Panama, Puerto Rico, Saint-Barthélemy, Saint Kitts und Nevis, Saint Lucia, Saint Martin, Saint Vincent und die Grenadinen, Trinidad und Tobago, Turks- und Caicosinseln
- 14** Argentinien, Bolivien, Chile, Ecuador, Falklandinseln, Guyana, Kolumbien, Paraguay, Peru, Suriname, Uruguay, Venezuela
- 15** Bermuda, Grönland, Saint Pierre und Miquelon
- 16** Bahrain, Irak, Katar, Kuwait, Oman, Saudi-Arabien, Vereinigte Arabische Emirate
- 17** Afghanistan, Armenien, Aserbaidshan, Bangladesch, Bhutan, Brunei, Georgien, Indonesien, Iran, Jemen, Jordanien, Kambodscha, Kasachstan, Kirgisistan, Laos, Libanon, Macau, Malaysia, Malediven, Mongolei, Myanmar, Nepal, Nordkorea, Osttimor, Pakistan, Palästina, Philippinen, Singapur, Sri Lanka, Syrien, Tadschikistan, Thailand, Turkmenistan, Usbekistan, Vietnam
- 18** Amerikanisch Samoa, Antarktis, Cookinseln, Fidschi, Französisch-Polynesien, Französische Süd- und Antarktische Gebiete, Guam, Heard und McDonaldinseln, Kiribati, Kokosinseln, Marshallinseln, Mikronesien, Nauru, Neukaledonien, Neuseeland, Norfolkinsel, Niue, Nördliche Marianen, Palau, Papua-Neuguinea, Pitcairnsinseln, Salomonen, Samoa, Südgeorgien und die Südlichen Sandwichinseln, Tokelau, Tonga, Tuvalu, Vanuatu, Wallis und Futuna, Weihnachtsinsel

FÜR IHRE UNTERLAGEN

**Veröffentlichungen des Statistischen Landesamtes Sachsen-Anhalt
im Monat Februar 2026 erschienen**

Bestell-Nr.	Kennziffer/ Periodizität	Titel	Preis Print (in EUR)
📖 1 Z 0 03	Z m-02/26	Statistisches Monatsheft 2/2026	5,50
@ 6 Z 0 03	Z m-02/26	Statistisches Monatsheft 2/2026	-
@ 6 V 0 00	V j/26	Verzeichnis der Veröffentlichungen Ausgabe 2026	-
@ 6 A 1 03	A I unreg/24	Bevölkerung der Gemeinden nach Geschlecht und Altersgruppen sowie Bevölkerungsstand und Bevölkerungsentwicklung 1964–2024	-
@ 6 A 6 01	A VI j/25	Sozialversicherungspflichtig Beschäftigte Stichtag: 30.06.2025	-
@ 6 C 1 02	C I j/25	Bodennutzung in landwirtschaftlichen Betrieben Stand: Mai 2025	-
@ 6 D 1 01	hj-02/24	Gewerbeanmeldungen und Gewerbeabmeldungen Jahr 2024	-
@ 6 D 1 01	hj-01/25	Gewerbeanmeldungen und Gewerbeabmeldungen 1. Halbjahr 2025	-
@ 6 E 1 02	E I m-10/25	Tätige Personen, Umsatz im Verarbeitenden Gewerbe sowie im Bergbau und der Gewinnung von Steinen und Erden Oktober 2025, vorläufige Ergebnisse	-
@ 6 E 1 09	E I vj-03_25	Produktion ausgewählter Erzeugnisse 3. Quartal 2025	-
@ 6 E 2 01	E II, III m-11/25	Umsatz, tätige Personen, Auftragseingang und Auftragsbestand im Baugewerbe November 2025	-
@ 6 E 2 03	E II j/25	Ergebnisse der Ergänzungserhebung im Bauhauptgewerbe Juni 2025	-
@ 6 G 1 01	G I m-07/25	Entwicklung von Umsatz und Beschäftigten im Einzelhandel Juli 2025, vorläufige Ergebnisse	-
@ 6 G 1 01	G I m-08/25	Entwicklung von Umsatz und Beschäftigten im Einzelhandel August 2025, vorläufige Ergebnisse	-
@ 6 G 1 03	G I m-07/25	Entwicklung von Umsatz und Beschäftigten im Kraftfahrzeughandel Juli 2025, vorläufige Ergebnisse	-
@ 6 G 1 03	G I m-08/25	Entwicklung von Umsatz und Beschäftigten im Kraftfahrzeughandel August 2025, vorläufige Ergebnisse	-
@ 6 G 4 01	G IV m-11/25	Gäste und Übernachtungen im Reiseverkehr, Beherbergungskapazität November 2025, Januar bis November 2025, vorläufige Ergebnisse	-
@ 6 G 4 02	G IV m-07/25	Entwicklung von Umsatz und Beschäftigten im Gastgewerbe Juli 2025, vorläufige Ergebnisse	-
@ 6 G 4 02	G IV m-08/25	Entwicklung von Umsatz und Beschäftigten im Gastgewerbe August 2025, vorläufige Ergebnisse	-
@ 6 H 2 01	H II m-09/25	Binnenschifffahrt September 2025	-
@ 6 H 2 01	H II m-10/25	Binnenschifffahrt Oktober 2025	-
@ 6 P 1 04	P I j/23	Bruttoinlandsprodukt und Bruttowertschöpfung in den kreisfreien Städten und Landkreisen 1991–2023, bezogen auf den Stand der Bundesrechnung Februar 2025	-
@ 6 P 1 05	P I j/23	Primäreinkommen und Verfügbares Einkommen der privaten Haushalte einschließlich der privaten Organisationen ohne Erwerbszweck in den kreisfreien Städten und Landkreisen 1995–2023; bezogen auf den Stand der Bundesrechnung Februar 2025	-
@ 6 P 1 06	P I j/23	Arbeitnehmerentgelt, Bruttolöhne und -gehälter in den kreisfreien Städten und Landkreisen 2000–2023 bezogen auf den Stand der Bundesrechnung Februar 2025	-

📖 = Printversion der Veröffentlichung

@ = Die mit diesem Symbol gekennzeichneten Veröffentlichungen sind als kostenfreie Datei im PDF- oder Excel-Format verfügbar und werden im Internet zum Download bereitgestellt.

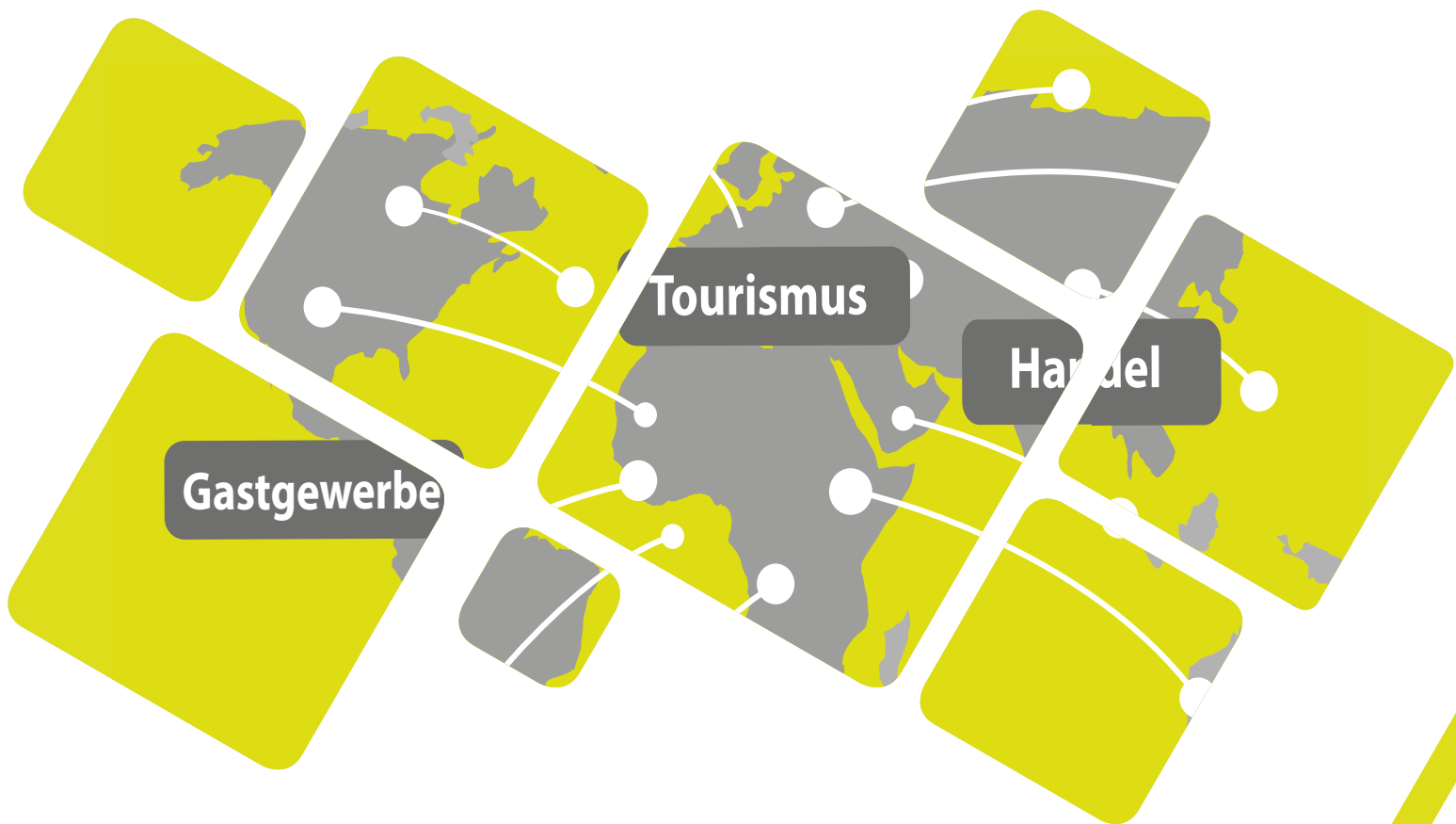

<https://statistik.sachsen-anhalt.de>

Bestellnummer: 6G401



G IV
m-01/26