

## Bevölkerung und Erwerbstätigkeit

### Erwerbstätige am Arbeitsort und Arbeitsvolumen nach Wirtschaftszweigen

1991 - 2015  
I/2008-IV/2015  
Stand: August 2015/Februar 2016  
- Revidierte Ergebnisse -

Bestellnummer:  
3A603



SACHSEN-ANHALT

**Herausgabemonat:** April 2016

**Zu beziehen durch das**

Statistische Landesamt Sachsen-Anhalt  
Dezernat Öffentlichkeitsarbeit  
Postfach 20 11 56  
06012 Halle (Saale)

**Preis:** 7,00 EUR (kostenfrei als PDF-Datei verfügbar - Bestellnummer: 6A603)

**Inhaltliche Verantwortung:**

Dezernat: Volkswirtschaftliche Gesamtrechnungen  
Herr Buggisch  
Telefon: 0345 2318-305

**Auskünfte erhalten Sie unter:**

Telefon: 0345 2318-777  
Telefon: 0345 2318-715  
Telefon: 0345 2318-716  
  
Telefax: 0345 2318-913  
Internet: <http://www.statistik.sachsen-anhalt.de>  
E-Mail: [info@stala.mi.sachsen-anhalt.de](mailto:info@stala.mi.sachsen-anhalt.de)

**Vertrieb:**

Telefon: 0345 2318-718  
E-Mail: [shop@stala.mi.sachsen-anhalt.de](mailto:shop@stala.mi.sachsen-anhalt.de)

**Druck:** Statistisches Landesamt Sachsen-Anhalt

© Statistisches Landesamt Sachsen-Anhalt, Halle (Saale), 2016

Auszugsweise Vervielfältigung und Verbreitung mit Quellenangabe gestattet.

**Bibliothek und Besucherdienst** (Merseburger Straße 2):

Montag bis Freitag: 8:00 Uhr bis 12:00 Uhr - möglichst nach Vereinbarung

Telefon: 0345 2318-714  
E-Mail: [bibliothek@stala.mi.sachsen-anhalt.de](mailto:bibliothek@stala.mi.sachsen-anhalt.de)

# Statistischer Bericht

Erwerbstätige am Arbeitsort  
und Arbeitsvolumen  
nach Wirtschaftszweigen

1991 - 2015

I/2008 - IV/2015

Stand: August 2015/Februar 2016  
- Revidierte Ergebnisse -

Land Sachsen-Anhalt

## Inhaltsverzeichnis

	Seite
Vorbemerkungen	4
Begriffserläuterungen	4
Ergebnisse	6
 <b>Tabellen:</b>	
1. Erwerbstätige am Arbeitsort nach der Stellung im Beruf und nach Bundesländern im Überblick	8
2. Erwerbstätige insgesamt in Sachsen-Anhalt	16
2.1 Erwerbstätige insgesamt am Arbeitsort in Sachsen-Anhalt nach Wirtschaftsabschnitten der WZ 2008 von 1991 bis 2015	16
2.2 Veränderung gegenüber dem Vorjahr in Prozent	18
2.3 Anteil der Erwerbstätigen in den Wirtschaftsabschnitten an den Erwerbstätigen in Sachsen-Anhalt insgesamt in Prozent	20
2.4 Anteil der Erwerbstätigen des Landes Sachsen-Anhalt an den Erwerbstätigen in Deutschland nach Wirtschaftsabschnitten in Prozent	22
3. Arbeitnehmer/-innen in Sachsen-Anhalt	24
3.1 Arbeitnehmer/-innen am Arbeitsort in Sachsen-Anhalt nach Wirtschaftsabschnitten der WZ 2008 von 1991 bis 2015	24
3.2 Veränderung gegenüber dem Vorjahr in Prozent	26
3.3 Anteil der Arbeitnehmer/-innen in den Wirtschaftsabschnitten an den Arbeitnehmer/-innen in Sachsen-Anhalt insgesamt in Prozent	28
3.4 Anteil der Arbeitnehmer/-innen des Landes Sachsen-Anhalt an den Arbeitnehmer/-innen in Deutschland nach Wirtschaftsabschnitten in Prozent	30
4. Selbstständige und mithelfende Familienangehörige in Sachsen-Anhalt	32
4.1 Selbstständige und mithelfende Familienangehörige am Arbeitsort in Sachsen-Anhalt nach Wirtschaftsabschnitten der WZ 2008 von 1991 bis 2015	32
4.2 Veränderung gegenüber dem Vorjahr in Prozent	34
4.3 Anteil der Selbstständigen und mithelfenden Familienangehörigen in den Wirtschaftsabschnitten an den Selbstständigen und mithelfenden Familienangehörigen in Sachsen-Anhalt insgesamt in Prozent	36
4.4 Anteil der Selbstständigen und mithelfenden Familienangehörigen des Landes Sachsen-Anhalt an den Selbstständigen und mithelfenden Familienangehörigen in Deutschland nach Wirtschaftsabschnitten in Prozent	38

	Seite
5. Erwerbstätige am Arbeitsort nach Bundesländern vom 1. Vierteljahr 2008 bis 4. Vierteljahr 2015	40
6. Erwerbstätige am Arbeitsort in Sachsen-Anhalt nach Wirtschaftsbereichen vom 1. Vierteljahr 2008 bis 4. Vierteljahr 2015	42
7. Arbeitsvolumen der Erwerbstätigen am Arbeitsort nach der Stellung im Beruf und nach Bundesländern im Überblick	44
8. Arbeitsvolumen je Erwerbstätigen am Arbeitsort nach der Stellung im Beruf und nach Bundesländern im Überblick	46
9. Arbeitsvolumen der Erwerbstätigen am Arbeitsort in Sachsen-Anhalt nach Wirtschaftsbereichen der WZ 2008 von 2000 bis 2015	48
10. Arbeitsvolumen der Arbeitnehmer/-innen am Arbeitsort in Sachsen-Anhalt nach Wirtschaftsbereichen der WZ 2008 von 2000 bis 2015	50
11. Arbeitsvolumen der Selbstständigen und mithelfenden Familienangehörigen am Arbeitsort in Sachsen-Anhalt nach Wirtschaftsbereichen der WZ 2008 von 2000 bis 2015	52

### **Grafiken:**

1. Erwerbstätige in Sachsen-Anhalt 1991 bis 2015 (Jahresdurchschnitt)	54
2. Arbeitnehmer/-innen in Sachsen-Anhalt 1991 bis 2015 (Jahresdurchschnitt)	55
3. Selbstständige und mithelfende Familienangehörige in Sachsen-Anhalt 1991 bis 2015 (Jahresdurchschnitt)	56
4. Veränderung der Erwerbstätigen insgesamt und in ausgewählten Wirtschaftsabschnitten im Land Sachsen-Anhalt von 1991 bis 2015 (Jahresdurchschnitt)	57
5. Strukturanteile der Wirtschaftsbereiche an den Erwerbstätigen insgesamt 1991 und 2015 (jeweils im Jahresdurchschnitt)	57
6. Geleistete Arbeitsstunden je Erwerbstätigen nach Wirtschaftsbereichen in Sachsen-Anhalt 2000 bis 2015 (Jahresdurchschnitt)	58

## Vorbemerkungen

Die in diesem Bericht publizierten durchschnittlichen Zahlen der Erwerbstätigen der Jahre 1991 bis 2015, der Vierteljahre vom 1. Vierteljahr 2008 bis 4. Vierteljahr 2015 sowie des Arbeitsvolumens der Jahre 2000 bis 2015 sind Ergebnisse der Berechnungen des Arbeitskreises „Erwerbstätigenrechnung des Bundes und der Länder“ (AK ETR) nach dem Berechnungsstand vom August 2015 bzw. Februar 2016. Sie wurden nach den Vorgaben eines einheitlichen Rechenmodells unter Einbeziehung einer Vielzahl erwerbsstatistischer Quellen ermittelt.

Neben der Bedeutung, die diese Ergebnisse für die laufende Beobachtung des Arbeitsmarktes sowie regionaler und struktureller Veränderungen der Erwerbstätigkeit haben, werden sie als Bezugswerte für die Volkswirtschaftlichen Gesamtrechnungen benutzt.

Die Ergebnisse basieren auf dem Konzept, den Definitionen und Klassifikationen des Europäischen Systems Volkswirtschaftlicher Gesamtrechnungen (ESVG 2010). Sie werden nach dem Arbeitsortkonzept in der Gliederung nach Wirtschaftsbereichen bzw. -abschnitten dargestellt und beinhalten alle Erwerbstätigen, die im jeweiligen Territorium bei inländischen Wirtschaftseinheiten beschäftigt sind.

Gegenüber den bisher veröffentlichten Landesergebnissen der Jahre 2000 bis 2014 (Statistischer Bericht „Erwerbstätige am Arbeitsort und Arbeitsvolumen nach Wirtschaftszweigen, 2000-2014, I/2008-IV/2014, Stand: August 2014/Februar 2015“) konnten bei den Erwerbstätigen und beim Arbeitsvolumen für die Jahre 2011 bis 2014 zwischenzeitlich vorliegende zusätzliche Informationen genutzt werden, die zu qualifizierteren Ergebnissen führten. Das Jahr 2015 wurde erstmals berechnet. Außerdem wurden die Jahre 1991 bis 1999 im Rahmen der Revision 2014 überarbeitet und beigelegt. Hauptanlässe der Revision waren die europaweite Einführung des neuen „Europäischen Systems Volkswirtschaftlicher Gesamtrechnungen 2010“ (ESVG 2010) und die Einarbeitung neuer Berechnungsgrundlagen wie die Ergebnisse der revidierten Beschäftigungsstatistik der Bundesagentur für Arbeit (BA). Aus diesen Gründen ist ein Vergleich zwischen den Ergebnissen vor und nach der Revision nicht möglich.

Die Ergebnisse ab 2012 sind vorläufig und werden in Tausend Personen bzw. Millionen Stunden mit einer Nachkommastelle dargestellt. Bei der Addition von Ergebnissen

können Abweichungen durch Rundungen entstehen. Die Pro-Kopf-Werte in Stunden (ohne Nachkommastelle) und die Prozentangaben wurden aus den ungerundeten Originalwerten ermittelt.

Ergebnisse der Erwerbstätigen in tieferer wirtschaftsfachlicher Gliederung für das Land Sachsen-Anhalt liegen beim Statistischen Landesamt vor und können bei Bedarf abgefordert werden. Das Arbeitsvolumen liegt bisher nur in der hier veröffentlichten wirtschaftsfachlichen Gliederungstiefe vor.

## Begriffserläuterungen

Bezüglich der **Stellung im Beruf** wird zwischen Arbeitnehmer/-innen und Selbstständigen/mithelfenden Familienangehörigen unterschieden. Außerdem sind innerhalb der Gruppe der Arbeitnehmer/-innen die marginal Beschäftigten ab 2003 gesondert darstellbar.

**Erwerbstätige** sind alle Personen, die als Arbeitnehmer/-innen oder als Selbstständige/mithelfende Familienangehörige eine auf Erwerb gerichtete Tätigkeit ausüben. Die Zuordnung erfolgt unabhängig von der Bedeutung des Ertrages dieser Tätigkeit für ihren Lebensunterhalt und ohne Rücksicht auf die von ihnen tatsächlich geleistete oder vertragsmäßig zu leistende Arbeitszeit. Erwerbstätige Personen, die gleichzeitig mehrere Tätigkeiten ausüben, werden nur einmal gezählt. Sowohl für die Zuordnung nach der Stellung im Beruf als auch für die Zuordnung auf Wirtschaftsbereiche wird die zeitlich überwiegende Tätigkeit zu Grunde gelegt. Nicht zu den Erwerbstätigen rechnen Personen als Verwalter/-in ihres Privatvermögens (z.B. Immobilien, Geldvermögen, Wertpapiere).

Als **Selbstständige/-r** zählt, wer zeitlich überwiegend unternehmerisch oder freiberuflich selbstständig tätig ist. Hierzu gehören tätige Eigentümer/-innen in Einzelunternehmen und Personengesellschaften, Freiberufler/-innen wie Ärztinnen und Ärzte, Anwältinnen und Anwälte, Steuerberater/-innen, Architektinnen und Architekten, aber auch alle selbstständigen Handwerker/-innen, Handels- bzw. Versicherungsvertreter/-innen, Lehrer/-innen, Musiker/-innen, Artistinnen und Artisten, Hebammen, Kranken- sowie Altenpfleger/-innen.

Zu den **mithelfenden Familienangehörigen** werden alle Personen gerechnet, die regelmäßig und zeitlich überwiegend unentgeltlich in einem Betrieb mitarbeiten, der von

einem Familienmitglied als Selbstständiger geleitet wird.

Als **Arbeitnehmer/-in** zählt, wer zeitlich überwiegend als Arbeiter/-in, Angestellte/-r, Beamtin oder Beamter, Richter/-in, Berufssoldat/-in, Soldat/-in auf Zeit, Wehr- und Zivildienstleistende/-r, Person im Bundesfreiwilligendienst, Auszubildende/-r, Praktikant/-in oder Volontär/-in in einem Arbeits- oder Dienstverhältnis steht. Eingeschlossen sind auch Heimarbeiter/-innen und marginal Beschäftigte. Nicht berücksichtigt werden die Beschäftigten bei exterritorialen Organisationen und Körperschaften.

Als **marginal Beschäftigte** werden hier Personen angesehen, die als Arbeiter/-innen und Angestellte keine voll sozialversicherungspflichtige Beschäftigung ausüben, jedoch nach dem Labour-Force-Konzept der Internationalen Arbeitsorganisation als Erwerbstätige gelten, wenn sie in einem einwöchigen Berichtszeitraum wenigstens eine Stunde gegen Entgelt gearbeitet haben. Dazu zählen in Deutschland insbesondere ausschließlich geringfügig Beschäftigte – also geringfügig entlohnte Beschäftigte und kurzfristig Beschäftigte - sowie Beschäftigte in Arbeitsgelegenheiten (so genannte „Ein-Euro-Jobs“).

Die **wirtschaftsfachliche Zuordnung** erfolgt nach dem wirtschaftlichen Schwerpunkt des Betriebes auf der Grundlage der Klassifikation der Wirtschaftszweige, Ausgabe 2008 (WZ 2008).

Das **Arbeitsvolumen** umfasst die tatsächlich geleistete Arbeitszeit aller Erwerbstätigen, die als Arbeitnehmer/-innen oder als Selbstständige bzw. mithelfende Familienangehörige eine auf wirtschaftlichen Erwerb gerichtete Tätigkeit ausüben. Hierzu zählen auch die geleisteten Arbeitsstunden von Personen mit mehreren gleichzeitigen Beschäftigungsverhältnissen.

Nicht zum Arbeitsvolumen gehören die bezahlten, aber nicht geleisteten Arbeitsstunden wie Jahresurlaub, Elternzeit, Feiertage, Kurzarbeit oder krankheitsbedingte Abwesenheit. Unberücksichtigt bleiben auch die nicht bezahlten Pausen für das Einnehmen von

Mahlzeiten sowie die Zeit für Fahrten zwischen Wohnung und Arbeitsplatz. Das Arbeitsvolumen umfasst somit die Gesamtzahl der während des Rechenzeitraums am Arbeitsplatz (Beschäftigungsfall) von den Erwerbstätigen innerhalb einer Region tatsächlich geleisteten Arbeitsstunden. Es berücksichtigt weder Intensität noch Qualität der geleisteten Arbeit. Das Arbeitsvolumen ergibt sich als Produkt aus Erwerbstätigenzahl und Arbeitszeit je Erwerbstätigen.

**Hinweis für Branchen- und Regionalvergleiche:** Das durchschnittliche Arbeitsvolumen je Erwerbstätigen wird für die Wirtschaftszweige bzw. Länder in besonderem Maße vom Anteil der Teilzeitkräfte und der marginal Beschäftigten geprägt, dagegen in nur geringem Maße durch tarifliche Unterschiede. Nicht statthaft sind daher Wertungen als „Unterschiede im Fleiß“ oder in der Arbeitsbereitschaft der Erwerbstätigen einzelner Branchen oder Regionen (mit unterschiedlichem Branchenmix) ohne genaue Kenntnis der zu Grunde liegenden Fakten.

Weitere Informationen zu Methoden und Ergebnissen sowie zur Revision 2014 des Arbeitskreises Erwerbstätigenrechnung sind unter der Internetadresse <http://www.akettr.de> abrufbar.

## Abkürzungen

a.n.g.	= anderweitig nicht genannt
Dienstl.	= Dienstleister
Grundst.	= Grundstück
Inform.	= Information
Kommunik.	= Kommunikation
Nr.	= Nummer
u.Ä.	= und Ähnliches
Untern.-DL	= Unternehmensdienstleister
Versich.	= Versicherung
Wohn.-w.	= Wohnungswesen
WZ	= Wirtschaftszweig

## Zeichenerklärungen

.	= Zahlenwert unbekannt
...	= Angabe fällt später an
-	= nichts vorhanden

## Ergebnisse

Im Jahresdurchschnitt 2015 waren nach vorläufigen Berechnungen in Sachsen-Anhalt 1 000,2 Tausend Erwerbstätige beschäftigt, das waren 7 900 Personen weniger als 2014. Damit sank die Erwerbstätigkeit um 0,8 % (Vorjahr - 0,7 %). Davon waren alle Stellen im Beruf betroffen. Die Zahl der Selbstständigen und mithelfenden Familienangehörigen nahm um 3,7 % bzw. 3 300 auf 86 700 Personen ab. Die Arbeitnehmerzahl sank um 0,5 % bzw. 4 600 auf 913 500 Personen, wobei sich ausschließlich die Zahl der marginal Beschäftigten verringerte. Sie sank um 7,8 % oder 8 200 auf 97 700 Personen. Dieser Rückgang ist auf die Abnahme der geringfügig entlohnten Beschäftigten und der Beschäftigten in Arbeitsgelegenheiten (so genannte Ein-Euro-Jobs) zurückzuführen. Die Zahl der Arbeitnehmer/-innen ohne marginal Beschäftigte stieg dagegen um 0,4 % bzw. 3 600 auf 815 800 Personen.

Gegenüber dem Jahr 1991 hat sich die Zahl der Erwerbstätigen um 277 200 Personen verringert. Mit einem Rückgang um 21,7 % hat

Sachsen-Anhalt bundesweit die meisten Erwerbstätigen verloren. Noch drastischer war die Abnahme der Zahl der Arbeitnehmer/-innen in diesem Zeitraum um 301 300 Personen bzw. 24,8 %. Dagegen nahm die Zahl der Selbstständigen und mithelfenden Familienangehörigen gegenüber 1991 um 24 100 Personen bzw. 38,4 % zu.

Im Bundesdurchschnitt stieg die Erwerbstätigenzahl im Jahr 2015 im Vergleich zum Vorjahr um 0,8 % bzw. 329 000 Personen auf 43,0 Millionen Personen. Dabei nahm die Erwerbstätigkeit nur in den alten Bundesländern ohne Berlin um 0,9 % bzw. 309 900 Personen zu. In den neuen Bundesländern ohne Berlin sank sie dagegen um 0,3 % bzw. 16 900 Personen. Die Entwicklung in den Bundesländern war sehr differenziert. Die Spannweite der Veränderungsrate reichte von minus 0,8 % in Sachsen-Anhalt bis plus 2,0 % in Berlin.

Die Anteile Sachsens-Anhalts an den Erwerbstätigen in Deutschland und der neuen Bundesländer entwickelten sich wie folgt:

Anteil Sachsen-Anhalts in %			
an den Erwerbstätigen in Deutschland		an den Erwerbstätigen der neuen Bundesländer (ohne Berlin)	
1991	2015	1991	2015
3,3	2,3	18,8	17,0

In den Wirtschaftsbereichen verlief die Entwicklung sehr unterschiedlich.

Gegenüber dem Jahr 1991 verringerte sich die Erwerbstätigkeit am stärksten in der Land- und Forstwirtschaft, Fischerei (- 66,7 %). Im Jahr 2015 sank sie um 2,1 % gegenüber dem Vorjahr. Auch das Verarbeitende Gewerbe hatte mit einem Rückgang gegenüber 1991 um 48,4 % und gegenüber dem Vorjahr um 0,5 % Verluste zu verzeichnen. Das Baugewerbe, das bis zum Jahr 1995 noch einen kräftigen Zuwachs hatte, verringerte sich im Vergleich zu 1991 um 44,0 % und gegenüber dem Vorjahr um 3,2 %. Die Bereiche Handel, Verkehr, Gastgewerbe, Information und Kommunikation sowie Öffent-

liche und sonstige Dienstleister, Erziehung und Gesundheit hatten mit 11,3 % bzw. 6,4 % weniger gegenüber 1991 ebenfalls Rückgänge. Auch gegenüber 2014 sank die Erwerbstätigkeit um 1,6 % bzw. 0,7 %.

Im Wirtschaftsbereich Finanz-, Versicherungs- und Unternehmensdienstleister, Grundstücks- und Wohnungswesen hat sich dagegen die Erwerbstätigenzahl um 77,4 % gegenüber 1991 erhöht. Im Jahr 2015 stieg sie um 1,0 %.

Die differenzierte Entwicklung der Wirtschaftsbereiche hatte auch Veränderungen in der Wirtschaftszweigstruktur der Erwerbstätigen zur Folge. Das zeigte sich insbesondere in den folgenden Wirtschaftsabschnitten:



Wirtschaftsabschnitt (WZ 2008)	Anteil der Erwerbstätigen ausgewählter Wirtschaftsabschnitte an den Erwerbstätigen in Sachsen-Anhalt insgesamt in %						
	1991	1995	2000	2005	2010	2014	2015
A Land- und Forstwirtschaft; Fischerei	4,9	2,5	2,6	2,4	2,2	2,1	2,1
C Verarbeitendes Gewerbe	24,6	14,2	13,2	14,0	15,2	16,2	16,2
F Baugewerbe	11,2	19,2	13,1	8,4	7,9	8,2	8,0
K-N Finanz-, Versicherungs- und Untern.-DL, Grundstücks- u. Wohnungswesen	7,0	8,5	11,3	13,7	15,9	15,5	15,8

Im 4. Vierteljahr 2015 hatten 1 005,6 Tausend Erwerbstätige ihren Arbeitsplatz in Sachsen-Anhalt, das waren 7 200 Personen oder 0,7 % weniger als im 4. Vierteljahr 2014. Seit dem 3. Vierteljahr 2011 lag die Erwerbstätigenzahl immer unter dem Vorjahreswert. Ursache dafür war vor allem der Rückgang der marginalen Beschäftigung, besonders der geringfügig entlohnten Beschäftigten und der so genannten Ein-Euro-Jobs. In Deutschland stieg die Erwerbstätigenzahl im 4. Vierteljahr 2015 gegenüber dem gleichen Vorjahresquartal um 1,0 % oder 412 000 Personen auf 43,4 Millionen Personen. Dabei gab es in den alten Bundesländern (ohne Berlin) einen Zuwachs um 1,1 % und in den neuen Bundesländern (ohne Berlin) einen leichten Rückgang um 0,1 %. Die Veränderungsrate lagen zwischen minus 0,7 % in Sachsen-Anhalt und plus 2,1 % in Berlin.

Der Rückgang in Sachsen-Anhalt betraf besonders die Wirtschaftsbereiche Baugewerbe (- 3,0 %) und Land- und Forstwirtschaft, Fischerei (- 2,5 %), während der Bereich Finanz-, Versicherungs- und Unternehmensdienstleister, Grundstücks- und Wohnungswesen (+ 0,9 %) einen Zuwachs hatte.

Im Vergleich zum Vorquartal nahm die Erwerbstätigkeit nur leicht um 500 Personen ab. Im vergangenen Jahr gab es im vierten Vierteljahr einen Rückgang um 2 200 Personen.

Im Jahr 2015 wurden von den 1 000,2 Tausend Erwerbstätigen Sachsen-Anhalts 1 431,4 Millionen Arbeitsstunden geleistet, 1,7 Millionen Stunden weniger als 2014. Verursacht wurde dieser Rückgang durch die Abnahme der Erwerbstätigenzahl um 7 900 Personen. Gegenüber 2000 sank das Arbeitsvolumen um 244,7 Millionen Stunden.

Im Jahr 2015 wurden von den Arbeitnehmer/-innen 1 256,8 Millionen Stunden erbracht, das waren 3,3 Millionen Stunden mehr als 2014. Ursachen dafür waren der Anstieg der sozial-

versicherungspflichtigen Beschäftigung und der Rückgang der marginalen Beschäftigung. Von den Selbstständigen und mithelfenden Familienangehörigen wurden, bedingt durch den personellen Rückgang, dagegen nur 174,6 Millionen Stunden geleistet, das waren 5,0 Millionen Stunden weniger als 2014.

Die Pro-Kopf-Arbeitszeit der Erwerbstätigen Sachsen-Anhalts lag mit 1 431 Stunden deutlich über dem Bundesdurchschnitt von 1 371 Stunden. Gegenüber dem Vorjahr nahm die durchschnittliche Arbeitszeit je Erwerbstätigen um 9 Stunden zu. Im Vergleich zu 2000 verringerte sich dagegen die Pro-Kopf-Arbeitszeit um 133 Stunden. Die Arbeitnehmer/-innen arbeiteten im Jahr 2015 mit durchschnittlich 1 376 Stunden deutlich weniger als die Selbstständigen und mithelfenden Familienangehörigen mit 2 013 Stunden. Dabei lagen sowohl die Pro-Kopf-Arbeitszeiten der Arbeitnehmer/-innen über dem Bundesdurchschnitt (1 304 Stunden) als auch die der Selbstständigen und mithelfenden Familienangehörigen (1 976 Stunden).

Ursachen für die Unterschiede zum Bundesdurchschnitt sind neben verschiedenen tariflichen und individuellen Arbeitszeiten (Vollzeit-, Teilzeit-, marginale Beschäftigung), den unterschiedlichen Beschäftigungsstrukturen (abhängige und selbstständige Erwerbstätigkeit) und Wirtschaftszweigstrukturen auch die Mehr- und Kurzarbeit sowie krankheitsbedingte Ausfallzeiten und die unterschiedliche Zahl der Arbeitstage in den Bundesländern.

In den einzelnen Wirtschaftsbereichen wurde unterschiedlich lange gearbeitet. Die höchsten Pro-Kopf-Arbeitszeiten hatten im Jahr 2015 in Sachsen-Anhalt die Erwerbstätigen im Baugewerbe mit 1 655 Stunden. Dagegen lag die durchschnittliche Arbeitszeit im Dienstleistungsbereich bei 1 374 Stunden, darunter im Bereich Finanz-, Versicherungs- und Unternehmensdienstleistungen, Grundstücks- und Wohnungswesen bei 1 353 Stunden.

## 1. Erwerbstätige am Arbeitsort nach

Jahresdurchschnitt	Baden-Württemberg	Bayern	Berlin	Brandenburg	Bremen	Hamburg	Hessen	Mecklenburg-Vorpommern	Niedersachsen	Nordrhein-Westfalen	Rheinland-Pfalz
	<b>Erwerbstätige insgesamt</b>										
1991	5 162,6	6 043,7	1 703,2	1 190,6	396,6	1 020,5	2 952,5	835,8	3 291,1	8 053,8	1 679,1
1992	5 219,3	6 123,9	1 675,6	1 062,8	401,5	1 036,2	2 993,1	752,3	3 339,7	8 127,8	1 690,2
1993	5 138,2	6 072,6	1 667,6	1 031,2	396,7	1 030,6	2 965,4	738,2	3 321,9	8 019,6	1 671,2
1994	5 092,6	6 071,0	1 656,1	1 063,0	392,5	1 028,6	2 950,4	761,4	3 332,2	7 942,3	1 671,4
1995	5 104,3	6 075,0	1 656,7	1 088,2	383,8	1 017,4	2 946,5	783,7	3 367,8	7 916,4	1 682,1
1996	5 139,2	6 065,2	1 630,8	1 086,4	378,3	1 011,0	2 960,1	775,8	3 368,4	7 952,8	1 690,5
1997	5 166,4	6 072,3	1 595,8	1 086,0	379,8	1 004,5	2 955,6	762,7	3 375,7	8 006,9	1 693,7
1998	5 238,7	6 195,9	1 584,1	1 081,5	378,0	1 015,5	2 984,7	759,2	3 403,0	8 166,0	1 720,6
1999	5 328,2	6 308,2	1 582,2	1 087,1	381,8	1 028,2	3 033,8	766,0	3 475,3	8 346,4	1 755,7
2000	5 499,6	6 449,2	1 615,0	1 089,7	393,7	1 048,9	3 117,0	766,4	3 576,9	8 604,8	1 806,0
2001	5 547,4	6 485,9	1 595,6	1 063,9	395,1	1 055,7	3 127,4	748,7	3 560,4	8 567,1	1 807,9
2002	5 551,4	6 470,0	1 568,6	1 043,2	394,6	1 047,8	3 117,8	739,4	3 563,5	8 533,4	1 817,5
2003	5 499,1	6 390,1	1 545,7	1 027,3	391,5	1 035,4	3 075,6	726,0	3 544,9	8 447,1	1 802,1
2004	5 514,1	6 391,3	1 554,7	1 030,5	393,2	1 038,5	3 082,5	724,4	3 565,6	8 495,9	1 820,0
2005	5 525,8	6 418,8	1 556,7	1 023,4	392,7	1 048,1	3 076,5	723,3	3 555,3	8 489,7	1 825,5
2006	5 564,5	6 481,0	1 582,5	1 029,8	397,9	1 059,7	3 091,4	730,8	3 580,4	8 534,8	1 840,6
2007	5 662,0	6 605,7	1 616,1	1 050,5	404,4	1 084,9	3 132,3	744,8	3 644,1	8 675,6	1 879,2
2008	5 748,3	6 707,9	1 645,7	1 064,9	406,8	1 108,4	3 164,7	750,2	3 692,2	8 791,7	1 907,8
2009	5 711,1	6 728,1	1 671,5	1 077,8	404,2	1 122,8	3 174,0	755,2	3 721,9	8 771,1	1 905,9
2010	5 710,1	6 776,1	1 689,0	1 082,0	403,3	1 130,9	3 177,2	750,4	3 738,8	8 783,5	1 907,7
2011	5 800,1	6 908,0	1 707,6	1 083,6	409,1	1 148,5	3 222,6	741,2	3 805,1	8 915,4	1 930,8
2012	5 886,0	7 022,5	1 747,3	1 085,7	415,1	1 169,2	3 260,7	734,8	3 859,8	9 003,7	1 946,8
2013	5 949,8	7 094,1	1 774,7	1 081,3	416,0	1 181,9	3 272,5	732,8	3 890,4	9 054,7	1 954,4
2014	6 016,0	7 183,1	1 810,3	1 081,5	418,3	1 192,9	3 310,5	738,2	3 932,0	9 118,6	1 969,7
2015	6 071,9	7 271,9	1 846,3	1 080,4	419,9	1 202,0	3 343,6	739,9	3 963,2	9 181,5	1 984,0
	<b>Veränderung gegenüber</b>										
1992	+ 1,1	+ 1,3	- 1,6	- 10,7	+ 1,2	+ 1,5	+ 1,4	- 10,0	+ 1,5	+ 0,9	+ 0,7
1993	- 1,6	- 0,8	- 0,5	- 3,0	- 1,2	- 0,5	- 0,9	- 1,9	- 0,5	- 1,3	- 1,1
1994	- 0,9	0,0	- 0,7	+ 3,1	- 1,1	- 0,2	- 0,5	+ 3,1	+ 0,3	- 1,0	0,0
1995	+ 0,2	+ 0,1	0,0	+ 2,4	- 2,2	- 1,1	- 0,1	+ 2,9	+ 1,1	- 0,3	+ 0,6
1996	+ 0,7	- 0,2	- 1,6	- 0,2	- 1,4	- 0,6	+ 0,5	- 1,0	0,0	+ 0,5	+ 0,5
1997	+ 0,5	+ 0,1	- 2,1	0,0	+ 0,4	- 0,6	- 0,2	- 1,7	+ 0,2	+ 0,7	+ 0,2
1998	+ 1,4	+ 2,0	- 0,7	- 0,4	- 0,5	+ 1,1	+ 1,0	- 0,5	+ 0,8	+ 2,0	+ 1,6
1999	+ 1,7	+ 1,8	- 0,1	+ 0,5	+ 1,0	+ 1,3	+ 1,6	+ 0,9	+ 2,1	+ 2,2	+ 2,0
2000	+ 3,2	+ 2,2	+ 2,1	+ 0,2	+ 3,1	+ 2,0	+ 2,7	+ 0,1	+ 2,9	+ 3,1	+ 2,9
2001	+ 0,9	+ 0,6	- 1,2	- 2,4	+ 0,4	+ 0,7	+ 0,3	- 2,3	- 0,5	- 0,4	+ 0,1
2002	+ 0,1	- 0,2	- 1,7	- 1,9	- 0,1	- 0,8	- 0,3	- 1,2	+ 0,1	- 0,4	+ 0,5
2003	- 0,9	- 1,2	- 1,5	- 1,5	- 0,8	- 1,2	- 1,4	- 1,8	- 0,5	- 1,0	- 0,8
2004	+ 0,3	0,0	+ 0,6	+ 0,3	+ 0,4	+ 0,3	+ 0,2	- 0,2	+ 0,6	+ 0,6	+ 1,0
2005	+ 0,2	+ 0,4	+ 0,1	- 0,7	- 0,1	+ 0,9	- 0,2	- 0,2	- 0,3	- 0,1	+ 0,3
2006	+ 0,7	+ 1,0	+ 1,7	+ 0,6	+ 1,3	+ 1,1	+ 0,5	+ 1,0	+ 0,7	+ 0,5	+ 0,8
2007	+ 1,8	+ 1,9	+ 2,1	+ 2,0	+ 1,6	+ 2,4	+ 1,3	+ 1,9	+ 1,8	+ 1,6	+ 2,1
2008	+ 1,5	+ 1,5	+ 1,8	+ 1,4	+ 0,6	+ 2,2	+ 1,0	+ 0,7	+ 1,3	+ 1,3	+ 1,5
2009	- 0,6	+ 0,3	+ 1,6	+ 1,2	- 0,6	+ 1,3	+ 0,3	+ 0,7	+ 0,8	- 0,2	- 0,1
2010	0,0	+ 0,7	+ 1,0	+ 0,4	- 0,2	+ 0,7	+ 0,1	- 0,6	+ 0,5	+ 0,1	+ 0,1
2011	+ 1,6	+ 1,9	+ 1,1	+ 0,2	+ 1,4	+ 1,6	+ 1,4	- 1,2	+ 1,8	+ 1,5	+ 1,2
2012	+ 1,5	+ 1,7	+ 2,3	+ 0,2	+ 1,5	+ 1,8	+ 1,2	- 0,9	+ 1,4	+ 1,0	+ 0,8
2013	+ 1,1	+ 1,0	+ 1,6	- 0,4	+ 0,2	+ 1,1	+ 0,4	- 0,3	+ 0,8	+ 0,6	+ 0,4
2014	+ 1,1	+ 1,3	+ 2,0	0,0	+ 0,5	+ 0,9	+ 1,2	+ 0,7	+ 1,1	+ 0,7	+ 0,8
2015	+ 0,9	+ 1,2	+ 2,0	- 0,1	+ 0,4	+ 0,8	+ 1,0	+ 0,2	+ 0,8	+ 0,7	+ 0,7

## der Stellung im Beruf und nach Bundesländern im Überblick

Saarland	Sachsen	Sachsen- Anhalt	Schleswig- Holstein	Thüringen	Deutsch- land	Und zwar				Jahres- durch- schnitt
						alte Länder		neue Länder		
						ohne Berlin	mit Berlin	ohne Berlin	mit Berlin	
<b>(in 1 000 Personen)</b>										
482,6	2 256,1	1 277,4	1 217,4	1 227,1	38 790,0	30 299,9	32 003,1	6 786,9	8 490,1	1991
484,5	1 967,8	1 133,5	1 228,3	1 046,3	38 283,0	30 644,6	32 320,2	5 962,8	7 638,4	1992
477,0	1 907,6	1 106,5	1 218,1	1 023,6	37 786,0	30 311,3	31 978,9	5 807,1	7 474,7	1993
475,8	1 962,8	1 129,8	1 216,8	1 051,3	37 798,0	30 173,6	31 829,7	5 968,3	7 624,4	1994
479,1	2 018,9	1 148,5	1 224,3	1 065,2	37 958,0	30 196,7	31 853,5	6 104,5	7 761,3	1995
481,0	2 018,8	1 128,9	1 229,6	1 052,4	37 969,0	30 275,9	31 906,7	6 062,3	7 693,1	1996
481,1	1 991,1	1 106,3	1 227,8	1 041,4	37 947,0	30 363,7	31 959,5	5 987,5	7 583,3	1997
489,9	1 990,1	1 103,3	1 232,0	1 064,3	38 407,0	30 824,4	32 408,5	5 998,5	7 582,6	1998
502,5	2 003,3	1 092,6	1 253,8	1 085,9	39 031,0	31 413,9	32 996,1	6 034,9	7 617,1	1999
516,7	2 001,3	1 071,5	1 280,8	1 079,6	39 917,0	32 293,6	33 908,6	6 008,4	7 623,4	2000
514,0	1 956,6	1 043,2	1 282,4	1 057,6	39 809,0	32 343,4	33 939,0	5 870,0	7 465,6	2001
512,2	1 935,9	1 025,6	1 272,8	1 036,3	39 630,0	32 280,9	33 849,6	5 780,4	7 349,1	2002
509,5	1 926,5	1 013,3	1 253,3	1 012,6	39 200,0	31 948,5	33 494,2	5 705,8	7 251,5	2003
513,2	1 928,4	1 011,7	1 253,7	1 019,2	39 337,0	32 068,2	33 622,8	5 714,2	7 268,8	2004
515,2	1 912,5	999,0	1 251,8	1 011,6	39 326,0	32 099,5	33 656,1	5 669,9	7 226,5	2005
514,4	1 935,0	1 010,4	1 261,7	1 020,2	39 635,0	32 326,4	33 908,9	5 726,1	7 308,6	2006
515,8	1 964,0	1 025,1	1 282,5	1 038,0	40 325,0	32 886,7	34 502,7	5 822,3	7 438,3	2007
518,0	1 974,3	1 031,5	1 299,4	1 044,0	40 856,0	33 345,2	34 990,9	5 865,1	7 510,8	2008
514,7	1 964,8	1 027,5	1 303,6	1 037,8	40 892,0	33 357,4	35 029,0	5 863,0	7 534,6	2009
516,8	1 975,3	1 028,6	1 304,7	1 045,6	41 020,0	33 449,1	35 138,1	5 881,9	7 570,9	2010
523,1	1 983,3	1 025,7	1 320,8	1 052,2	41 577,0	33 983,4	35 691,0	5 886,0	7 593,6	2011
523,6	2 001,3	1 021,3	1 328,9	1 053,4	42 060,0	34 416,3	36 163,5	5 896,5	7 643,7	2012
519,0	2 011,0	1 015,0	1 332,0	1 048,4	42 328,0	34 664,9	36 439,6	5 888,4	7 663,1	2013
519,0	2 020,2	1 008,2	1 337,4	1 047,1	42 703,0	34 997,6	36 807,8	5 895,2	7 705,4	2014
520,3	2 015,7	1 000,2	1 349,2	1 042,1	43 032,0	35 307,5	37 153,7	5 878,3	7 724,5	2015
<b>dem Vorjahr in Prozent</b>										
+ 0,4	- 12,8	- 11,3	+ 0,9	- 14,7	- 1,3	+ 1,1	+ 1,0	- 12,1	- 10,0	1992
- 1,6	- 3,1	- 2,4	- 0,8	- 2,2	- 1,3	- 1,1	- 1,1	- 2,6	- 2,1	1993
- 0,3	+ 2,9	+ 2,1	- 0,1	+ 2,7	0,0	- 0,5	- 0,5	+ 2,8	+ 2,0	1994
+ 0,7	+ 2,9	+ 1,7	+ 0,6	+ 1,3	+ 0,4	+ 0,1	+ 0,1	+ 2,3	+ 1,8	1995
+ 0,4	0,0	- 1,7	+ 0,4	- 1,2	0,0	+ 0,3	+ 0,2	- 0,7	- 0,9	1996
0,0	- 1,4	- 2,0	- 0,1	- 1,0	- 0,1	+ 0,3	+ 0,2	- 1,2	- 1,4	1997
+ 1,8	0,0	- 0,3	+ 0,3	+ 2,2	+ 1,2	+ 1,5	+ 1,4	+ 0,2	0,0	1998
+ 2,6	+ 0,7	- 1,0	+ 1,8	+ 2,0	+ 1,6	+ 1,9	+ 1,8	+ 0,6	+ 0,5	1999
+ 2,8	- 0,1	- 1,9	+ 2,2	- 0,6	+ 2,3	+ 2,8	+ 2,8	- 0,4	+ 0,1	2000
- 0,5	- 2,2	- 2,6	+ 0,1	- 2,0	- 0,3	+ 0,2	+ 0,1	- 2,3	- 2,1	2001
- 0,3	- 1,1	- 1,7	- 0,8	- 2,0	- 0,4	- 0,2	- 0,3	- 1,5	- 1,6	2002
- 0,5	- 0,5	- 1,2	- 1,5	- 2,3	- 1,1	- 1,0	- 1,0	- 1,3	- 1,3	2003
+ 0,7	+ 0,1	- 0,2	0,0	+ 0,6	+ 0,3	+ 0,4	+ 0,4	+ 0,1	+ 0,2	2004
+ 0,4	- 0,8	- 1,2	- 0,1	- 0,7	0,0	+ 0,1	+ 0,1	- 0,8	- 0,6	2005
- 0,2	+ 1,2	+ 1,1	+ 0,8	+ 0,9	+ 0,8	+ 0,7	+ 0,8	+ 1,0	+ 1,1	2006
+ 0,3	+ 1,5	+ 1,5	+ 1,7	+ 1,7	+ 1,7	+ 1,7	+ 1,8	+ 1,7	+ 1,8	2007
+ 0,4	+ 0,5	+ 0,6	+ 1,3	+ 0,6	+ 1,3	+ 1,4	+ 1,4	+ 0,7	+ 1,0	2008
- 0,6	- 0,5	- 0,4	+ 0,3	- 0,6	+ 0,1	0,0	+ 0,1	0,0	+ 0,3	2009
+ 0,4	+ 0,5	+ 0,1	+ 0,1	+ 0,7	+ 0,3	+ 0,3	+ 0,3	+ 0,3	+ 0,5	2010
+ 1,2	+ 0,4	- 0,3	+ 1,2	+ 0,6	+ 1,4	+ 1,6	+ 1,6	+ 0,1	+ 0,3	2011
+ 0,1	+ 0,9	- 0,4	+ 0,6	+ 0,1	+ 1,2	+ 1,3	+ 1,3	+ 0,2	+ 0,7	2012
- 0,9	+ 0,5	- 0,6	+ 0,2	- 0,5	+ 0,6	+ 0,7	+ 0,8	- 0,1	+ 0,3	2013
0,0	+ 0,5	- 0,7	+ 0,4	- 0,1	+ 0,9	+ 1,0	+ 1,0	+ 0,1	+ 0,6	2014
+ 0,2	- 0,2	- 0,8	+ 0,9	- 0,5	+ 0,8	+ 0,9	+ 0,9	- 0,3	+ 0,2	2015

## Noch 1. Erwerbstätige am Arbeitsort nach

Jahres- durch- schnitt	Baden- Württem- berg	Bayern	Berlin	Branden- burg	Bremen	Hamburg	Hessen	Mecklen- burg- Vorpom- mern	Nieder- sachsen	Nord- rhein- West- falen	Rhein- land- Pfalz
<b>davon: Selbstständige und mithelfende</b>											
1991	507,5	784,8	124,9	59,2	23,0	79,2	277,2	35,9	351,4	688,0	199,4
1992	509,8	780,1	132,2	70,8	24,4	82,9	281,1	43,8	347,9	690,3	197,4
1993	516,3	776,5	140,1	75,3	26,2	86,6	283,7	49,4	348,2	699,1	191,8
1994	523,7	779,4	151,1	81,2	27,3	88,3	286,5	55,0	351,7	710,2	191,0
1995	532,4	787,6	158,0	83,6	27,1	88,6	293,5	57,0	355,1	708,9	191,3
1996	543,3	795,9	164,0	86,2	26,8	89,5	303,3	58,1	360,0	719,3	189,6
1997	552,4	799,4	167,1	90,6	26,4	92,3	312,3	58,0	361,3	733,3	188,6
1998	549,8	807,3	166,9	95,4	26,0	97,2	317,1	57,9	358,8	751,6	191,1
1999	545,4	810,0	165,1	102,2	27,4	99,6	315,4	59,5	357,7	757,6	192,1
2000	547,6	795,5	169,6	108,4	28,2	100,6	313,6	60,7	354,7	760,7	193,2
2001	553,8	784,6	171,5	111,4	29,3	102,6	315,7	63,8	355,2	763,4	194,7
2002	559,5	783,9	174,0	111,8	30,6	104,5	318,5	67,6	361,5	773,0	197,7
2003	564,5	783,7	183,2	113,7	32,0	105,4	322,7	70,5	367,9	788,6	197,9
2004	577,6	799,3	196,4	120,0	35,5	106,5	332,8	73,9	378,1	819,6	201,7
2005	592,8	818,3	209,5	129,1	38,6	108,4	342,5	79,1	391,1	850,9	207,2
2006	602,6	828,1	216,3	130,9	38,8	113,3	344,7	81,8	396,7	863,4	212,3
2007	608,7	838,7	218,6	132,2	37,6	118,7	338,6	82,9	402,1	875,7	219,3
2008	605,4	841,7	219,7	135,2	35,0	118,3	329,8	82,9	397,3	872,1	222,1
2009	597,0	836,5	226,0	137,8	34,1	118,7	337,6	84,6	396,5	856,8	217,4
2010	591,1	834,6	229,2	136,9	34,3	122,7	340,4	83,9	397,5	856,5	213,9
2011	600,4	849,4	231,2	136,6	35,0	127,9	344,6	80,8	408,2	874,4	215,7
2012	602,9	846,0	232,7	135,2	35,0	127,5	344,7	75,2	414,7	872,9	213,3
2013	595,3	824,7	227,4	130,6	33,7	122,8	337,7	72,5	404,9	862,3	206,7
2014	586,9	812,9	228,2	127,0	32,2	119,4	332,7	74,0	398,9	855,8	205,5
2015	573,9	789,6	228,6	124,9	31,2	114,6	326,3	72,8	386,7	845,8	200,1
<b>Anteil an den Erwerbstätigen</b>											
1991	9,8	13,0	7,3	5,0	5,8	7,8	9,4	4,3	10,7	8,5	11,9
1992	9,8	12,7	7,9	6,7	6,1	8,0	9,4	5,8	10,4	8,5	11,7
1993	10,0	12,8	8,4	7,3	6,6	8,4	9,6	6,7	10,5	8,7	11,5
1994	10,3	12,8	9,1	7,6	6,9	8,6	9,7	7,2	10,6	8,9	11,4
1995	10,4	13,0	9,5	7,7	7,1	8,7	10,0	7,3	10,5	9,0	11,4
1996	10,6	13,1	10,1	7,9	7,1	8,8	10,2	7,5	10,7	9,0	11,2
1997	10,7	13,2	10,5	8,3	7,0	9,2	10,6	7,6	10,7	9,2	11,1
1998	10,5	13,0	10,5	8,8	6,9	9,6	10,6	7,6	10,5	9,2	11,1
1999	10,2	12,8	10,4	9,4	7,2	9,7	10,4	7,8	10,3	9,1	10,9
2000	10,0	12,3	10,5	9,9	7,2	9,6	10,1	7,9	9,9	8,8	10,7
2001	10,0	12,1	10,8	10,5	7,4	9,7	10,1	8,5	10,0	8,9	10,8
2002	10,1	12,1	11,1	10,7	7,8	10,0	10,2	9,1	10,1	9,1	10,9
2003	10,3	12,3	11,8	11,1	8,2	10,2	10,5	9,7	10,4	9,3	11,0
2004	10,5	12,5	12,6	11,6	9,0	10,3	10,8	10,2	10,6	9,6	11,1
2005	10,7	12,7	13,5	12,6	9,8	10,3	11,1	10,9	11,0	10,0	11,4
2006	10,8	12,8	13,7	12,7	9,7	10,7	11,2	11,2	11,1	10,1	11,5
2007	10,8	12,7	13,5	12,6	9,3	10,9	10,8	11,1	11,0	10,1	11,7
2008	10,5	12,5	13,4	12,7	8,6	10,7	10,4	11,0	10,8	9,9	11,6
2009	10,5	12,4	13,5	12,8	8,4	10,6	10,6	11,2	10,7	9,8	11,4
2010	10,4	12,3	13,6	12,7	8,5	10,8	10,7	11,2	10,6	9,8	11,2
2011	10,4	12,3	13,5	12,6	8,6	11,1	10,7	10,9	10,7	9,8	11,2
2012	10,2	12,0	13,3	12,5	8,4	10,9	10,6	10,2	10,7	9,7	11,0
2013	10,0	11,6	12,8	12,1	8,1	10,4	10,3	9,9	10,4	9,5	10,6
2014	9,8	11,3	12,6	11,7	7,7	10,0	10,0	10,0	10,1	9,4	10,4
2015	9,5	10,9	12,4	11,6	7,4	9,5	9,8	9,8	9,8	9,2	10,1

## der Stellung im Beruf und nach Bundesländern im Überblick

Saarland	Sachsen	Sachsen- Anhalt	Schleswig- Holstein	Thüringen	Deutsch- land	Und zwar				Jahres- durch- schnitt
						alte Länder		neue Länder		
						ohne Berlin	mit Berlin	ohne Berlin	mit Berlin	
<b>Familienangehörige (in 1 000 Personen)</b>										
41,5	121,1	62,6	138,2	69,1	3 563,0	3 090,2	3 215,0	348,0	472,8	1991
39,7	131,5	68,1	134,9	73,3	3 608,0	3 088,4	3 220,6	387,4	519,6	1992
39,0	145,1	73,5	134,5	80,6	3 666,0	3 102,0	3 242,1	423,9	564,0	1993
40,4	154,5	79,9	137,5	88,3	3 746,0	3 135,9	3 287,0	459,0	610,1	1994
41,7	158,3	83,1	139,4	91,5	3 797,0	3 165,5	3 323,5	473,5	631,5	1995
43,3	159,3	84,0	141,0	90,4	3 854,0	3 211,9	3 375,9	478,1	642,1	1996
44,8	165,6	85,8	142,2	91,0	3 911,0	3 252,9	3 420,0	491,0	658,1	1997
44,3	173,1	86,9	141,9	94,6	3 960,0	3 285,1	3 452,1	507,9	674,9	1998
43,8	181,4	86,9	143,0	97,7	3 985,0	3 292,2	3 457,3	527,7	692,8	1999
42,6	188,2	86,0	144,7	100,7	3 995,0	3 281,4	3 451,0	544,0	713,6	2000
40,7	187,8	87,4	147,1	103,1	4 012,0	3 287,0	3 458,5	553,5	725,0	2001
41,4	193,0	90,8	148,2	104,2	4 060,0	3 318,7	3 492,7	567,3	741,3	2002
44,1	202,5	93,7	147,5	104,4	4 122,0	3 354,0	3 537,2	584,8	768,0	2003
46,8	213,8	98,6	150,1	107,2	4 258,0	3 448,1	3 644,4	613,6	809,9	2004
48,9	226,5	103,2	154,1	109,8	4 410,0	3 552,9	3 762,4	647,6	857,1	2005
49,0	232,8	105,5	154,4	112,5	4 483,0	3 603,2	3 819,4	663,6	879,8	2006
46,4	230,9	105,1	157,3	114,0	4 527,0	3 643,3	3 861,9	665,1	883,7	2007
44,5	226,0	101,0	159,7	112,3	4 503,0	3 625,8	3 845,6	657,4	877,2	2008
44,9	227,1	97,1	157,8	115,1	4 485,0	3 597,4	3 823,4	661,6	887,6	2009
44,7	228,6	95,8	159,2	117,9	4 487,0	3 594,8	3 823,9	663,1	892,2	2010
44,8	232,2	96,7	164,7	120,5	4 563,0	3 665,2	3 896,3	666,7	897,8	2011
44,3	234,0	95,8	165,5	120,2	4 560,0	3 666,8	3 899,5	660,5	893,2	2012
42,1	230,3	92,5	160,0	115,4	4 459,0	3 590,2	3 817,6	641,4	868,8	2013
40,6	226,0	90,1	153,6	113,1	4 397,0	3 538,6	3 766,8	630,2	858,4	2014
39,4	218,5	86,7	150,5	110,3	4 300,0	3 458,2	3 686,8	613,2	841,8	2015
<b>insgesamt in Prozent</b>										
8,6	5,4	4,9	11,4	5,6	9,2	10,2	10,0	5,1	5,6	1991
8,2	6,7	6,0	11,0	7,0	9,4	10,1	10,0	6,5	6,8	1992
8,2	7,6	6,6	11,0	7,9	9,7	10,2	10,1	7,3	7,5	1993
8,5	7,9	7,1	11,3	8,4	9,9	10,4	10,3	7,7	8,0	1994
8,7	7,8	7,2	11,4	8,6	10,0	10,5	10,4	7,8	8,1	1995
9,0	7,9	7,4	11,5	8,6	10,2	10,6	10,6	7,9	8,3	1996
9,3	8,3	7,8	11,6	8,7	10,3	10,7	10,7	8,2	8,7	1997
9,0	8,7	7,9	11,5	8,9	10,3	10,7	10,7	8,5	8,9	1998
8,7	9,1	8,0	11,4	9,0	10,2	10,5	10,5	8,7	9,1	1999
8,2	9,4	8,0	11,3	9,3	10,0	10,2	10,2	9,1	9,4	2000
7,9	9,6	8,4	11,5	9,7	10,1	10,2	10,2	9,4	9,7	2001
8,1	10,0	8,9	11,6	10,1	10,2	10,3	10,3	9,8	10,1	2002
8,6	10,5	9,2	11,8	10,3	10,5	10,5	10,6	10,3	10,6	2003
9,1	11,1	9,7	12,0	10,5	10,8	10,8	10,8	10,7	11,1	2004
9,5	11,8	10,3	12,3	10,9	11,2	11,1	11,2	11,4	11,9	2005
9,5	12,0	10,4	12,2	11,0	11,3	11,1	11,3	11,6	12,0	2006
9,0	11,8	10,3	12,3	11,0	11,2	11,1	11,2	11,4	11,9	2007
8,6	11,4	9,8	12,3	10,8	11,0	10,9	11,0	11,2	11,7	2008
8,7	11,6	9,4	12,1	11,1	11,0	10,8	10,9	11,3	11,8	2009
8,7	11,6	9,3	12,2	11,3	10,9	10,7	10,9	11,3	11,8	2010
8,6	11,7	9,4	12,5	11,5	11,0	10,8	10,9	11,3	11,8	2011
8,5	11,7	9,4	12,5	11,4	10,8	10,7	10,8	11,2	11,7	2012
8,1	11,5	9,1	12,0	11,0	10,5	10,4	10,5	10,9	11,3	2013
7,8	11,2	8,9	11,5	10,8	10,3	10,1	10,2	10,7	11,1	2014
7,6	10,8	8,7	11,2	10,6	10,0	9,8	9,9	10,4	10,9	2015

## Noch 1. Erwerbstätige am Arbeitsort nach

Jahresdurchschnitt	Baden-Württemberg	Bayern	Berlin	Brandenburg	Bremen	Hamburg	Hessen	Mecklenburg-Vorpommern	Niedersachsen	Nordrhein-Westfalen	Rheinland-Pfalz
	<b>davon: Arbeitnehmer/</b>										
1991	4 655,1	5 258,9	1 578,3	1 131,4	373,6	941,3	2 675,3	799,8	2 939,7	7 365,8	1 479,7
1992	4 709,5	5 343,8	1 543,4	992,0	377,1	953,4	2 712,0	708,6	2 991,8	7 437,5	1 492,9
1993	4 621,9	5 296,1	1 527,5	955,9	370,5	944,0	2 681,7	688,8	2 973,7	7 320,5	1 479,4
1994	4 568,9	5 291,6	1 505,0	981,8	365,2	940,4	2 663,9	706,3	2 980,5	7 232,2	1 480,4
1995	4 571,9	5 287,4	1 498,7	1 004,6	356,7	928,8	2 653,0	726,7	3 012,8	7 207,6	1 490,9
1996	4 595,9	5 269,3	1 466,8	1 000,2	351,5	921,5	2 656,8	717,7	3 008,3	7 233,5	1 500,9
1997	4 614,0	5 272,9	1 428,7	995,4	353,4	912,2	2 643,3	704,7	3 014,4	7 273,6	1 505,1
1998	4 688,9	5 388,6	1 417,2	986,1	352,0	918,3	2 667,7	701,3	3 044,2	7 414,4	1 529,5
1999	4 782,8	5 498,1	1 417,1	984,8	354,3	928,6	2 718,4	706,5	3 117,5	7 588,8	1 563,5
2000	4 952,0	5 653,8	1 445,3	981,3	365,5	948,3	2 803,4	705,6	3 222,2	7 844,1	1 612,8
2001	4 993,5	5 701,3	1 424,1	952,5	365,8	953,2	2 811,7	684,9	3 205,2	7 803,8	1 613,2
2002	4 991,9	5 686,1	1 394,6	931,5	364,0	943,3	2 799,4	671,8	3 202,0	7 760,5	1 619,7
2003	4 934,6	5 606,4	1 362,5	913,5	359,5	930,1	2 752,9	655,5	3 177,0	7 658,5	1 604,2
2004	4 936,5	5 592,0	1 358,3	910,5	357,7	932,1	2 749,7	650,5	3 187,5	7 676,3	1 618,3
2005	4 933,0	5 600,6	1 347,2	894,4	354,0	939,7	2 734,0	644,2	3 164,1	7 638,8	1 618,3
2006	4 962,0	5 652,9	1 366,2	898,8	359,1	946,4	2 746,7	648,9	3 183,7	7 671,5	1 628,3
2007	5 053,3	5 767,0	1 397,5	918,2	366,8	966,3	2 793,7	661,9	3 242,0	7 799,9	1 659,9
2008	5 142,9	5 866,3	1 426,0	929,8	371,8	990,1	2 835,0	667,3	3 294,9	7 919,6	1 685,7
2009	5 114,1	5 891,6	1 445,5	940,0	370,1	1 004,1	2 836,3	670,7	3 325,3	7 914,3	1 688,5
2010	5 119,0	5 941,5	1 459,8	945,1	369,0	1 008,3	2 836,9	666,6	3 341,3	7 927,0	1 693,8
2011	5 199,7	6 058,6	1 476,5	947,1	374,1	1 020,6	2 878,0	660,4	3 396,8	8 041,0	1 715,0
2012	5 283,1	6 176,5	1 514,5	950,5	380,1	1 041,7	2 916,1	659,6	3 445,1	8 130,8	1 733,6
2013	5 354,5	6 269,4	1 547,3	950,7	382,4	1 059,1	2 934,8	660,3	3 485,4	8 192,4	1 747,7
2014	5 429,0	6 370,2	1 582,1	954,5	386,1	1 073,5	2 977,8	664,2	3 533,0	8 262,8	1 764,3
2015	5 498,0	6 482,3	1 617,6	955,5	388,6	1 087,4	3 017,4	667,1	3 576,5	8 335,7	1 783,9
	<b>Anteil an den Erwerbstätigen</b>										
1991	90,2	87,0	92,7	95,0	94,2	92,2	90,6	95,7	89,3	91,5	88,1
1992	90,2	87,3	92,1	93,3	93,9	92,0	90,6	94,2	89,6	91,5	88,3
1993	90,0	87,2	91,6	92,7	93,4	91,6	90,4	93,3	89,5	91,3	88,5
1994	89,7	87,2	90,9	92,4	93,1	91,4	90,3	92,8	89,4	91,1	88,6
1995	89,6	87,0	90,5	92,3	92,9	91,3	90,0	92,7	89,5	91,0	88,6
1996	89,4	86,9	89,9	92,1	92,9	91,2	89,8	92,5	89,3	91,0	88,8
1997	89,3	86,8	89,5	91,7	93,0	90,8	89,4	92,4	89,3	90,8	88,9
1998	89,5	87,0	89,5	91,2	93,1	90,4	89,4	92,4	89,5	90,8	88,9
1999	89,8	87,2	89,6	90,6	92,8	90,3	89,6	92,2	89,7	90,9	89,1
2000	90,0	87,7	89,5	90,1	92,8	90,4	89,9	92,1	90,1	91,2	89,3
2001	90,0	87,9	89,2	89,5	92,6	90,3	89,9	91,5	90,0	91,1	89,2
2002	89,9	87,9	88,9	89,3	92,2	90,0	89,8	90,9	89,9	90,9	89,1
2003	89,7	87,7	88,2	88,9	91,8	89,8	89,5	90,3	89,6	90,7	89,0
2004	89,5	87,5	87,4	88,4	91,0	89,7	89,2	89,8	89,4	90,4	88,9
2005	89,3	87,3	86,5	87,4	90,2	89,7	88,9	89,1	89,0	90,0	88,6
2006	89,2	87,2	86,3	87,3	90,3	89,3	88,8	88,8	88,9	89,9	88,5
2007	89,2	87,3	86,5	87,4	90,7	89,1	89,2	88,9	89,0	89,9	88,3
2008	89,5	87,5	86,6	87,3	91,4	89,3	89,6	89,0	89,2	90,1	88,4
2009	89,5	87,6	86,5	87,2	91,6	89,4	89,4	88,8	89,3	90,2	88,6
2010	89,6	87,7	86,4	87,3	91,5	89,2	89,3	88,8	89,4	90,2	88,8
2011	89,6	87,7	86,5	87,4	91,4	88,9	89,3	89,1	89,3	90,2	88,8
2012	89,8	88,0	86,7	87,5	91,6	89,1	89,4	89,8	89,3	90,3	89,0
2013	90,0	88,4	87,2	87,9	91,9	89,6	89,7	90,1	89,6	90,5	89,4
2014	90,2	88,7	87,4	88,3	92,3	90,0	90,0	90,0	89,9	90,6	89,6
2015	90,5	89,1	87,6	88,4	92,6	90,5	90,2	90,2	90,2	90,8	89,9

## der Stellung im Beruf und nach Bundesländern im Überblick

Saarland	Sachsen	Sachsen- Anhalt	Schleswig- Holstein	Thüringen	Deutsch- land	Und zwar				Jahres- durch- schnitt
						alte Länder		neue Länder		
						ohne Berlin	mit Berlin	ohne Berlin	mit Berlin	
<b>--innen (in 1 000 Personen)</b>										
441,2	2 135,0	1 214,8	1 079,2	1 158,0	35 227,0	27 209,8	28 788,1	6 438,9	8 017,2	1991
444,9	1 836,4	1 065,5	1 093,5	973,0	34 675,0	27 556,2	29 099,6	5 575,4	7 118,8	1992
438,0	1 762,4	1 033,0	1 083,6	943,0	34 120,0	27 209,3	28 736,9	5 383,1	6 910,7	1993
435,4	1 808,3	1 049,9	1 079,3	963,0	34 052,0	27 037,7	28 542,7	5 509,3	7 014,3	1994
437,5	1 860,6	1 065,4	1 084,8	973,7	34 161,0	27 031,2	28 530,0	5 631,0	7 129,8	1995
437,6	1 859,5	1 044,9	1 088,6	962,0	34 115,0	27 064,0	28 530,8	5 584,2	7 051,0	1996
436,3	1 825,4	1 020,6	1 085,6	950,4	34 036,0	27 110,8	28 539,5	5 496,5	6 925,2	1997
445,6	1 817,1	1 016,4	1 090,1	969,7	34 447,0	27 539,3	28 956,5	5 490,5	6 907,7	1998
458,7	1 821,9	1 005,7	1 110,8	988,3	35 046,0	28 121,7	29 538,8	5 507,2	6 924,3	1999
474,1	1 813,1	985,5	1 136,1	978,8	35 922,0	29 012,3	30 457,6	5 464,4	6 909,7	2000
473,3	1 768,9	955,7	1 135,4	954,5	35 797,0	29 056,4	30 480,5	5 316,5	6 740,6	2001
470,8	1 742,9	934,8	1 124,6	932,2	35 570,0	28 962,2	30 356,8	5 213,2	6 607,8	2002
465,4	1 724,0	919,6	1 105,8	908,2	35 078,0	28 594,5	29 957,1	5 120,9	6 483,5	2003
466,4	1 714,6	913,0	1 103,6	911,9	35 079,0	28 620,1	29 978,4	5 100,6	6 458,9	2004
466,3	1 686,0	895,8	1 097,8	901,8	34 916,0	28 546,6	29 893,8	5 022,2	6 369,4	2005
465,4	1 702,2	904,9	1 107,3	907,7	35 152,0	28 723,2	30 089,4	5 062,6	6 428,8	2006
469,4	1 733,1	920,0	1 125,2	924,0	35 798,0	29 243,4	30 640,9	5 157,1	6 554,6	2007
473,5	1 748,4	930,5	1 139,7	931,7	36 353,0	29 719,3	31 145,3	5 207,7	6 633,7	2008
469,9	1 737,7	930,5	1 145,8	922,7	36 407,0	29 760,0	31 205,5	5 201,5	6 647,0	2009
472,1	1 746,8	932,8	1 145,5	927,6	36 533,0	29 854,3	31 314,1	5 218,9	6 678,7	2010
478,3	1 751,1	929,0	1 156,0	931,7	37 014,0	30 318,2	31 794,7	5 219,3	6 695,8	2011
479,3	1 767,3	925,5	1 163,4	933,2	37 500,0	30 749,5	32 264,0	5 236,0	6 750,5	2012
476,9	1 780,7	922,4	1 172,0	933,0	37 869,0	31 074,6	32 622,0	5 247,0	6 794,4	2013
478,4	1 794,2	918,1	1 183,8	933,9	38 306,0	31 459,0	33 041,0	5 265,0	6 847,0	2014
480,9	1 797,2	913,5	1 198,6	931,8	38 732,0	31 849,3	33 466,9	5 265,1	6 882,7	2015
<b>insgesamt in Prozent</b>										
91,4	94,6	95,1	88,6	94,4	90,8	89,8	90,0	94,9	94,4	1991
91,8	93,3	94,0	89,0	93,0	90,6	89,9	90,0	93,5	93,2	1992
91,8	92,4	93,4	89,0	92,1	90,3	89,8	89,9	92,7	92,5	1993
91,5	92,1	92,9	88,7	91,6	90,1	89,6	89,7	92,3	92,0	1994
91,3	92,2	92,8	88,6	91,4	90,0	89,5	89,6	92,2	91,9	1995
91,0	92,1	92,6	88,5	91,4	89,8	89,4	89,4	92,1	91,7	1996
90,7	91,7	92,2	88,4	91,3	89,7	89,3	89,3	91,8	91,3	1997
91,0	91,3	92,1	88,5	91,1	89,7	89,3	89,3	91,5	91,1	1998
91,3	90,9	92,0	88,6	91,0	89,8	89,5	89,5	91,3	90,9	1999
91,8	90,6	92,0	88,7	90,7	90,0	89,8	89,8	90,9	90,6	2000
92,1	90,4	91,6	88,5	90,3	89,9	89,8	89,8	90,6	90,3	2001
91,9	90,0	91,1	88,4	89,9	89,8	89,7	89,7	90,2	89,9	2002
91,4	89,5	90,8	88,2	89,7	89,5	89,5	89,4	89,7	89,4	2003
90,9	88,9	90,3	88,0	89,5	89,2	89,2	89,2	89,3	88,9	2004
90,5	88,2	89,7	87,7	89,1	88,8	88,9	88,8	88,6	88,1	2005
90,5	88,0	89,6	87,8	89,0	88,7	88,9	88,7	88,4	88,0	2006
91,0	88,2	89,7	87,7	89,0	88,8	88,9	88,8	88,6	88,1	2007
91,4	88,6	90,2	87,7	89,2	89,0	89,1	89,0	88,8	88,3	2008
91,3	88,4	90,6	87,9	88,9	89,0	89,2	89,1	88,7	88,2	2009
91,3	88,4	90,7	87,8	88,7	89,1	89,3	89,1	88,7	88,2	2010
91,4	88,3	90,6	87,5	88,5	89,0	89,2	89,1	88,7	88,2	2011
91,5	88,3	90,6	87,5	88,6	89,2	89,3	89,2	88,8	88,3	2012
91,9	88,5	90,9	88,0	89,0	89,5	89,6	89,5	89,1	88,7	2013
92,2	88,8	91,1	88,5	89,2	89,7	89,9	89,8	89,3	88,9	2014
92,4	89,2	91,3	88,8	89,4	90,0	90,2	90,1	89,6	89,1	2015

## Noch 1. Erwerbstätige am Arbeitsort nach

Jahresdurchschnitt	Baden-Württemberg	Bayern	Berlin	Brandenburg	Bremen	Hamburg	Hessen	Mecklenburg-Vorpommern	Niedersachsen	Nordrhein-Westfalen	Rheinland-Pfalz
<b>davon: Arbeitnehmer/-innen ohne</b>											
2003	4 178,9	4 765,6	1 222,3	804,6	308,5	821,9	2 374,1	575,5	2 624,4	6 333,0	1 322,7
2004	4 129,9	4 708,3	1 194,5	788,1	302,7	812,3	2 336,8	561,6	2 591,1	6 228,9	1 310,8
2005	4 113,3	4 700,1	1 168,0	766,9	297,8	811,2	2 310,6	549,1	2 556,6	6 167,9	1 297,6
2006	4 133,6	4 752,7	1 175,7	767,8	299,6	822,7	2 314,5	551,3	2 568,9	6 181,4	1 306,4
2007	4 212,8	4 855,3	1 205,1	788,4	307,3	842,6	2 352,9	562,5	2 619,1	6 292,4	1 334,0
2008	4 306,8	4 958,4	1 233,0	797,7	313,7	866,4	2 395,2	569,2	2 673,1	6 418,1	1 359,3
2009	4 273,6	4 974,1	1 254,9	802,3	311,8	879,9	2 393,0	572,7	2 695,4	6 403,7	1 362,3
2010	4 292,5	5 039,5	1 270,2	807,8	312,5	886,8	2 404,2	572,5	2 728,5	6 445,1	1 377,3
2011	4 379,0	5 166,0	1 298,9	818,8	318,9	901,6	2 449,4	573,8	2 791,1	6 573,5	1 401,7
2012	4 474,8	5 296,8	1 339,1	827,8	325,7	923,9	2 494,9	576,5	2 855,9	6 699,0	1 426,0
2013	4 543,2	5 379,4	1 367,3	828,5	327,8	939,5	2 510,8	577,0	2 894,6	6 747,0	1 437,3
2014	4 621,1	5 479,2	1 406,3	836,6	330,9	953,9	2 549,7	582,2	2 941,2	6 828,1	1 453,8
2015	4 712,1	5 605,1	1 449,9	847,2	336,0	973,3	2 597,1	589,6	3 002,3	6 948,6	1 478,8
<b>Anteil an den Erwerbstätigen</b>											
2003	76,0	74,6	79,1	78,3	78,8	79,4	77,2	79,3	74,0	75,0	73,4
2004	74,9	73,7	76,8	76,5	77,0	78,2	75,8	77,5	72,7	73,3	72,0
2005	74,4	73,2	75,0	74,9	75,8	77,4	75,1	75,9	71,9	72,7	71,1
2006	74,3	73,3	74,3	74,6	75,3	77,6	74,9	75,4	71,7	72,4	71,0
2007	74,4	73,5	74,6	75,1	76,0	77,7	75,1	75,5	71,9	72,5	71,0
2008	74,9	73,9	74,9	74,9	77,1	78,2	75,7	75,9	72,4	73,0	71,3
2009	74,8	73,9	75,1	74,4	77,2	78,4	75,4	75,8	72,4	73,0	71,5
2010	75,2	74,4	75,2	74,7	77,5	78,4	75,7	76,3	73,0	73,4	72,2
2011	75,5	74,8	76,1	75,6	78,0	78,5	76,0	77,4	73,4	73,7	72,6
2012	76,0	75,4	76,6	76,2	78,5	79,0	76,5	78,5	74,0	74,4	73,2
2013	76,4	75,8	77,0	76,6	78,8	79,5	76,7	78,7	74,4	74,5	73,5
2014	76,8	76,3	77,7	77,4	79,1	80,0	77,0	78,9	74,8	74,9	73,8
2015	77,6	77,1	78,5	78,4	80,0	81,0	77,7	79,7	75,8	75,7	74,5
<b>davon: Marginal</b>											
2003	755,7	840,9	140,3	109,0	51,1	108,2	378,8	80,0	552,6	1 325,6	281,5
2004	806,6	883,6	163,8	122,4	55,1	119,7	412,9	88,9	596,4	1 447,4	307,6
2005	819,6	900,5	179,2	127,5	56,3	128,5	423,4	95,1	607,5	1 471,0	320,7
2006	828,4	900,2	190,6	131,1	59,5	123,7	432,2	97,6	614,8	1 490,0	321,9
2007	840,5	911,7	192,4	129,8	59,5	123,7	440,8	99,4	622,9	1 507,5	325,9
2008	836,1	907,8	193,0	132,1	58,2	123,7	439,8	98,2	621,8	1 501,5	326,4
2009	840,5	917,5	190,6	137,7	58,3	124,2	443,3	97,9	630,0	1 510,6	326,2
2010	826,5	902,1	189,6	137,3	56,5	121,5	432,6	94,1	612,8	1 481,9	316,5
2011	820,6	892,6	177,6	128,3	55,2	119,0	428,6	86,7	605,8	1 467,5	313,3
2012	808,3	879,7	175,4	122,7	54,4	117,7	421,2	83,1	589,2	1 431,7	307,5
2013	811,4	890,0	180,0	122,2	54,6	119,6	424,0	83,3	590,8	1 445,4	310,4
2014	808,0	891,0	175,8	117,9	55,1	119,6	428,1	82,0	591,9	1 434,7	310,5
2015	785,9	877,2	167,7	108,2	52,7	114,1	420,2	77,5	574,2	1 387,1	305,1
<b>Anteil an den Erwerbstätigen</b>											
2003	13,7	13,2	9,1	10,6	13,0	10,4	12,3	11,0	15,6	15,7	15,6
2004	14,6	13,8	10,5	11,9	14,0	11,5	13,4	12,3	16,7	17,0	16,9
2005	14,8	14,0	11,5	12,5	14,3	12,3	13,8	13,1	17,1	17,3	17,6
2006	14,9	13,9	12,0	12,7	15,0	11,7	14,0	13,4	17,2	17,5	17,5
2007	14,8	13,8	11,9	12,4	14,7	11,4	14,1	13,3	17,1	17,4	17,3
2008	14,5	13,5	11,7	12,4	14,3	11,2	13,9	13,1	16,8	17,1	17,1
2009	14,7	13,6	11,4	12,8	14,4	11,1	14,0	13,0	16,9	17,2	17,1
2010	14,5	13,3	11,2	12,7	14,0	10,7	13,6	12,5	16,4	16,9	16,6
2011	14,1	12,9	10,4	11,8	13,5	10,4	13,3	11,7	15,9	16,5	16,2
2012	13,7	12,5	10,0	11,3	13,1	10,1	12,9	11,3	15,3	15,9	15,8
2013	13,6	12,5	10,1	11,3	13,1	10,1	13,0	11,4	15,2	16,0	15,9
2014	13,4	12,4	9,7	10,9	13,2	10,0	12,9	11,1	15,1	15,7	15,8
2015	12,9	12,1	9,1	10,0	12,5	9,5	12,6	10,5	14,5	15,1	15,4



## der Stellung im Beruf und nach Bundesländern im Überblick

Saarland	Sachsen	Sachsen-Anhalt	Schleswig-Holstein	Thüringen	Deutschland	Und zwar				Jahresdurchschnitt
						alte Länder		neue Länder		
						ohne Berlin	mit Berlin	ohne Berlin	mit Berlin	
<b>marginal Beschäftigte (in 1 000 Personen)</b>										
388,2	1 496,9	813,4	911,6	803,6	29 745,0	24 028,8	25 251,1	4 493,9	5 716,2	2003
384,5	1 474,0	796,5	894,8	794,1	29 309,0	23 700,2	24 894,7	4 414,3	5 608,8	2004
381,2	1 436,7	773,4	885,5	778,0	28 994,0	23 521,9	24 689,9	4 304,1	5 472,1	2005
379,6	1 442,9	774,5	893,0	781,5	29 146,0	23 652,4	24 828,1	4 317,9	5 493,6	2006
383,7	1 480,4	789,4	908,8	800,3	29 735,0	24 108,9	25 314,0	4 421,0	5 626,1	2007
389,3	1 500,4	802,3	922,9	811,4	30 317,0	24 603,1	25 836,1	4 480,9	5 713,9	2008
385,2	1 493,1	804,2	923,3	804,4	30 334,0	24 602,3	25 857,3	4 476,7	5 731,7	2009
389,3	1 511,1	808,3	929,8	813,6	30 589,0	24 805,5	26 075,7	4 513,3	5 783,5	2010
397,0	1 532,6	813,0	944,8	826,0	31 186,0	25 323,1	26 621,9	4 564,1	5 862,9	2011
400,1	1 554,8	815,5	958,9	832,2	31 802,0	25 856,1	27 195,2	4 606,8	5 945,9	2012
397,8	1 568,2	812,7	967,1	833,0	32 131,0	26 144,4	27 511,7	4 619,3	5 986,6	2013
399,2	1 589,7	812,2	978,9	835,1	32 598,0	26 535,9	27 942,1	4 655,9	6 062,1	2014
404,0	1 611,4	815,8	999,4	839,3	33 210,0	27 056,8	28 506,6	4 703,4	6 153,3	2015
<b>insgesamt in Prozent</b>										
76,2	77,7	80,3	72,7	79,4	75,9	75,2	75,4	78,8	78,8	2003
74,9	76,4	78,7	71,4	77,9	74,5	73,9	74,0	77,3	77,2	2004
74,0	75,1	77,4	70,7	76,9	73,7	73,3	73,4	75,9	75,7	2005
73,8	74,6	76,6	70,8	76,6	73,5	73,2	73,2	75,4	75,2	2006
74,4	75,4	77,0	70,9	77,1	73,7	73,3	73,4	75,9	75,6	2007
75,1	76,0	77,8	71,0	77,7	74,2	73,8	73,8	76,4	76,1	2008
74,8	76,0	78,3	70,8	77,5	74,2	73,8	73,8	76,4	76,1	2009
75,3	76,5	78,6	71,3	77,8	74,6	74,2	74,2	76,7	76,4	2010
75,9	77,3	79,3	71,5	78,5	75,0	74,5	74,6	77,5	77,2	2011
76,4	77,7	79,8	72,2	79,0	75,6	75,1	75,2	78,1	77,8	2012
76,6	78,0	80,1	72,6	79,5	75,9	75,4	75,5	78,4	78,1	2013
76,9	78,7	80,6	73,2	79,8	76,3	75,8	75,9	79,0	78,7	2014
77,6	79,9	81,6	74,1	80,5	77,2	76,6	76,7	80,0	79,7	2015
<b>Beschäftigte (in 1 000 Personen)</b>										
77,2	227,2	106,2	194,2	104,7	5 333,0	4 565,7	4 706,0	627,0	767,3	2003
81,8	240,6	116,5	208,8	117,9	5 770,0	4 919,9	5 083,7	686,3	850,1	2004
85,2	249,3	122,4	212,3	123,8	5 922,0	5 024,7	5 203,9	718,1	897,3	2005
85,8	259,4	130,4	214,3	126,1	6 006,0	5 070,8	5 261,4	744,6	935,2	2006
85,7	252,6	130,6	216,4	123,7	6 063,0	5 134,5	5 326,9	736,1	928,5	2007
84,2	248,0	128,2	216,8	120,3	6 036,0	5 116,2	5 309,2	726,8	919,8	2008
84,7	244,6	126,3	222,5	118,2	6 073,0	5 157,7	5 348,3	724,7	915,3	2009
82,7	235,6	124,5	215,7	114,0	5 944,0	5 048,8	5 238,4	705,6	895,2	2010
81,3	218,6	116,1	211,2	105,7	5 828,0	4 995,2	5 172,8	655,2	832,9	2011
79,2	212,5	110,0	204,5	101,0	5 698,0	4 893,4	5 068,8	629,2	804,6	2012
79,1	212,5	109,7	204,9	100,0	5 738,0	4 930,2	5 110,2	627,8	807,8	2013
79,3	204,5	105,9	204,9	98,8	5 708,0	4 923,1	5 098,9	609,1	784,9	2014
76,9	185,8	97,7	199,2	92,5	5 522,0	4 792,5	4 960,3	561,7	729,5	2015
<b>insgesamt in Prozent</b>										
15,2	11,8	10,5	15,5	10,3	13,6	14,3	14,1	11,0	10,6	2003
15,9	12,5	11,5	16,7	11,6	14,7	15,3	15,1	12,0	11,7	2004
16,5	13,0	12,2	17,0	12,2	15,1	15,7	15,5	12,7	12,4	2005
16,7	13,4	12,9	17,0	12,4	15,2	15,7	15,5	13,0	12,8	2006
16,6	12,9	12,7	16,9	11,9	15,0	15,6	15,4	12,6	12,5	2007
16,3	12,6	12,4	16,7	11,5	14,8	15,3	15,2	12,4	12,2	2008
16,5	12,5	12,3	17,1	11,4	14,9	15,5	15,3	12,4	12,1	2009
16,0	11,9	12,1	16,5	10,9	14,5	15,1	14,9	12,0	11,8	2010
15,5	11,0	11,3	16,0	10,0	14,0	14,7	14,5	11,1	11,0	2011
15,1	10,6	10,8	15,4	9,6	13,5	14,2	14,0	10,7	10,5	2012
15,2	10,6	10,8	15,4	9,5	13,6	14,2	14,0	10,7	10,5	2013
15,3	10,1	10,5	15,3	9,4	13,4	14,1	13,9	10,3	10,2	2014
14,8	9,2	9,8	14,8	8,9	12,8	13,6	13,4	9,6	9,4	2015

## 2.1 Erwerbstätige insgesamt am Arbeitsort in Sachsen-Anhalt nach

WZ-Nr.	Wirtschaftsabschnitt (WZ 2008)										
		1991	1992	1993	1994	1995	1996	1997	1998	1999	2000
<b>A</b>	<b>Land- und Forstwirtschaft, Fischerei</b>	<b>62,2</b>	<b>37,8</b>	<b>31,8</b>	<b>30,9</b>	<b>28,6</b>	<b>26,6</b>	<b>28,5</b>	<b>30,0</b>	<b>29,1</b>	<b>28,1</b>
<b>B-F</b>	<b>Produzierendes Gewerbe</b>	<b>516,5</b>	<b>419,3</b>	<b>402,5</b>	<b>411,7</b>	<b>422,6</b>	<b>399,2</b>	<b>368,4</b>	<b>349,9</b>	<b>331,6</b>	<b>307,6</b>
B-E	Produzierendes Gewerbe ohne Baugewerbe	373,2	263,3	224,3	206,2	202,2	192,4	181,3	179,4	173,1	167,8
B	Bergbau und Gewinnung von Steinen und Erden	.	.	.	.	.	.	.	.	.	.
C	Verarbeitendes Gewerbe	313,9	217,9	185,2	168,4	163,2	153,9	147,9	148,2	144,5	141,7
D	Energieversorgung	.	.	.	.	.	.	.	.	.	.
E	Wasserversorgung, Entsorgung u.Ä.	.	.	.	.	.	.	.	.	.	.
F	Baugewerbe	143,3	156,0	178,2	205,6	220,4	206,8	187,1	170,5	158,5	139,9
<b>G-T</b>	<b>Dienstleistungsbereiche</b>	<b>698,6</b>	<b>676,4</b>	<b>672,3</b>	<b>687,2</b>	<b>697,3</b>	<b>703,1</b>	<b>709,5</b>	<b>723,4</b>	<b>732,0</b>	<b>735,7</b>
G-J	Handel, Verkehr, Gastgewerbe, Information, Kommunikation	266,1	253,3	250,8	254,7	252,9	248,5	250,9	252,7	252,0	257,8
G-I	Handel, Verkehr, Gastgewerbe	.	.	.	.	.	.	.	.	.	.
G	Handel; Instandhaltung und Reparatur von Kraftfahrzeugen	.	.	.	.	.	.	.	.	.	.
H	Verkehr und Lagerei	.	.	.	.	.	.	.	.	.	.
I	Gastgewerbe	.	.	.	.	.	.	.	.	.	.
J	Information und Kommunikation	.	.	.	.	.	.	.	.	.	.
K-N	Finanz-, Versich.- u. Untern.-DL, Grundstücks- u. Wohnungswesen	89,1	83,3	85,2	91,8	97,3	98,7	104,9	114,1	118,7	121,6
K	Finanz- und Versicherungsdienstleister	.	.	.	.	.	.	.	.	.	.
L	Grundstücks- und Wohnungswesen	.	.	.	.	.	.	.	.	.	.
M-N	Unternehmensdienstleister	.	.	.	.	.	.	.	.	.	.
M	Freiberufliche, wissenschaftliche u. technische Dienstleister	.	.	.	.	.	.	.	.	.	.
N	Sonstige Unternehmensdienstleister	.	.	.	.	.	.	.	.	.	.
O-T	Öffentliche u. sonstige Dienstl., Erziehung, Gesundheit	343,4	339,9	336,2	340,7	347,1	355,9	353,6	356,6	361,2	356,3
O-Q	Öffentliche Dienstleister, Erziehung, Gesundheit	.	.	.	.	.	.	.	.	.	.
O	Öffentliche Verwaltung, Verteidigung; Sozialversicherung	.	.	.	.	.	.	.	.	.	.
P	Erziehung und Unterricht	.	.	.	.	.	.	.	.	.	.
Q	Gesundheits- und Sozialwesen	.	.	.	.	.	.	.	.	.	.
R-T	Sonstige Dienstleister	.	.	.	.	.	.	.	.	.	.
R	Kunst, Unterhaltung und Erholung	.	.	.	.	.	.	.	.	.	.
S	Sonstige Dienstleister a.n.g.	.	.	.	.	.	.	.	.	.	.
T	Häusliche Dienste	.	.	.	.	.	.	.	.	.	.
	<b>Insgesamt</b>	<b>1 277,4</b>	<b>1 133,5</b>	<b>1 106,5</b>	<b>1 129,8</b>	<b>1 148,5</b>	<b>1 128,9</b>	<b>1 106,3</b>	<b>1 103,3</b>	<b>1 092,6</b>	<b>1 071,5</b>

## in Sachsen-Anhalt

## Wirtschaftsabschnitten der WZ 2008 von 1991 bis 2015

Erwerbstätige im Jahresdurchschnitt															WZ-Nr.
2001	2002	2003	2004	2005	2006	2007	2008	2009	2010	2011	2012	2013	2014	2015	
in 1 000 Personen															
26,3	25,5	25,4	25,5	23,6	22,6	22,9	23,0	22,6	22,4	22,5	22,2	21,4	21,2	20,8	A
284,6	269,5	259,8	255,5	245,3	244,4	251,0	256,0	257,8	258,4	263,2	265,5	265,5	267,1	263,9	B-F
166,1	165,8	162,7	163,1	161,5	162,8	168,7	175,8	177,7	177,0	179,8	181,7	183,1	184,2	183,7	B-E
.	.	.	.	.	.	.	2,9	3,0	3,0	3,1	3,3	3,3	3,2	...	B
140,5	140,4	139,4	140,1	139,6	141,3	147,3	154,6	156,3	156,2	159,2	160,7	161,9	162,9	162,1	C
.	.	.	.	.	.	.	7,1	7,3	7,2	7,0	7,0	7,2	7,1	...	D
.	.	.	.	.	.	.	11,2	11,0	10,6	10,5	10,8	10,7	10,9	...	E
118,5	103,7	97,1	92,4	83,8	81,7	82,3	80,2	80,1	81,4	83,4	83,7	82,4	82,9	80,2	F
732,3	730,7	728,1	730,7	730,1	743,3	751,2	752,6	747,1	747,8	739,9	733,6	728,1	719,9	715,6	G-T
250,0	246,3	244,1	244,5	237,7	238,2	240,9	241,2	240,0	239,5	240,3	240,8	241,4	239,7	236,0	G-J
.	.	.	.	.	.	.	226,1	226,3	226,5	227,5	228,1	228,4	226,5	222,6	G-I
.	.	.	.	.	.	.	131,9	130,9	130,4	131,5	130,9	130,6	127,7	...	G
.	.	.	.	.	.	.	57,0	57,3	58,1	58,4	59,1	59,7	60,4	...	H
.	.	.	.	.	.	.	37,3	38,2	38,0	37,6	38,2	38,2	38,4	...	I
.	.	.	.	.	.	.	15,1	13,7	13,0	12,8	12,7	13,0	13,3	13,4	J
123,4	124,5	127,3	132,2	136,9	147,1	157,1	161,0	158,8	163,1	164,4	162,1	158,6	156,5	158,1	K-N
.	.	.	.	.	.	.	19,1	18,3	18,2	18,1	18,0	18,1	17,3	17,0	K
.	.	.	.	.	.	.	12,2	11,6	11,8	11,8	11,7	11,1	10,9	10,9	L
.	.	.	.	.	.	.	129,7	128,8	133,2	134,5	132,4	129,4	128,3	130,1	M-N
.	.	.	.	.	.	.	40,6	41,0	40,8	40,2	39,8	38,8	38,3	...	M
.	.	.	.	.	.	.	89,2	87,8	92,3	94,3	92,6	90,6	90,0	...	N
358,9	359,9	356,7	354,0	355,6	358,1	353,3	350,4	348,3	345,2	335,3	330,7	328,0	323,6	321,5	O-T
.	.	.	.	.	.	.	286,6	285,8	283,9	275,3	272,9	272,9	270,5	269,0	O-Q
.	.	.	.	.	.	.	88,8	87,3	85,9	81,0	78,6	77,6	75,5	...	O
.	.	.	.	.	.	.	67,3	64,7	62,4	59,0	56,9	56,6	55,5	...	P
.	.	.	.	.	.	.	130,5	133,7	135,5	135,2	137,4	138,6	139,5	...	Q
.	.	.	.	.	.	.	63,7	62,5	61,4	60,0	57,8	55,1	53,1	52,4	R-T
.	.	.	.	.	.	.	13,7	13,8	13,9	13,9	13,4	12,2	11,8	...	R
.	.	.	.	.	.	.	41,9	40,3	39,4	37,6	36,4	34,3	32,7	...	S
.	.	.	.	.	.	.	8,1	8,4	8,0	8,5	8,1	8,6	8,6	...	T
1 043,2	1 025,6	1 013,3	1 011,7	999,0	1 010,4	1 025,1	1 031,5	1 027,5	1 028,6	1 025,7	1 021,3	1 015,0	1 008,2	1 000,2	Insgesamt

WZ-Nr.	Wirtschaftsabschnitt (WZ 2008)									
		1992	1993	1994	1995	1996	1997	1998	1999	2000
<b>A</b>	<b>Land- und Forstwirtschaft, Fischerei</b>	- 39,2	- 16,0	- 2,9	- 7,2	- 7,0	+ 7,0	+ 5,4	- 3,0	- 3,3
<b>B-F</b>	<b>Produzierendes Gewerbe</b>	- 18,8	- 4,0	+ 2,3	+ 2,6	- 5,5	- 7,7	- 5,0	- 5,2	- 7,2
B-E	Produzierendes Gewerbe ohne Baugewerbe	- 29,4	- 14,8	- 8,1	- 1,9	- 4,8	- 5,8	- 1,1	- 3,5	- 3,1
B	Bergbau und Gewinnung von Steinen und Erden	.	.	.	.	.	.	.	.	.
C	Verarbeitendes Gewerbe	- 30,6	- 15,0	- 9,1	- 3,1	- 5,7	- 3,9	+ 0,2	- 2,5	- 1,9
D	Energieversorgung	.	.	.	.	.	.	.	.	.
E	Wasserversorgung, Entsorgung u.Ä.	.	.	.	.	.	.	.	.	.
F	Baugewerbe	+ 8,8	+ 14,2	+ 15,4	+ 7,2	- 6,2	- 9,5	- 8,8	- 7,1	- 11,7
<b>G-T</b>	<b>Dienstleistungsbereiche</b>	- 3,2	- 0,6	+ 2,2	+ 1,5	+ 0,8	+ 0,9	+ 2,0	+ 1,2	+ 0,5
G-J	Handel, Verkehr, Gastgewerbe, Information, Kommunikation	- 4,8	- 1,0	+ 1,6	- 0,7	- 1,7	+ 1,0	+ 0,7	- 0,3	+ 2,3
G-I	Handel, Verkehr, Gastgewerbe	.	.	.	.	.	.	.	.	.
G	Handel; Instandhaltung und Reparatur von Kraftfahrzeugen	.	.	.	.	.	.	.	.	.
H	Verkehr und Lagerei	.	.	.	.	.	.	.	.	.
I	Gastgewerbe	.	.	.	.	.	.	.	.	.
J	Information und Kommunikation	.	.	.	.	.	.	.	.	.
K-N	Finanz-, Versch.- u. Untern.-DL, Grundstücks- u. Wohnungswesen	- 6,6	+ 2,4	+ 7,7	+ 6,0	+ 1,4	+ 6,3	+ 8,7	+ 4,0	+ 2,4
K	Finanz- und Versicherungsdienstleister	.	.	.	.	.	.	.	.	.
L	Grundstücks- und Wohnungswesen	.	.	.	.	.	.	.	.	.
M-N	Unternehmensdienstleister	.	.	.	.	.	.	.	.	.
M	Freiberufliche, wissenschaftliche u. technische Dienstleister	.	.	.	.	.	.	.	.	.
N	Sonstige Unternehmensdienstleister	.	.	.	.	.	.	.	.	.
O-T	Öffentliche u. sonstige Dienstl., Erziehung, Gesundheit	- 1,0	- 1,1	+ 1,3	+ 1,9	+ 2,5	- 0,6	+ 0,8	+ 1,3	- 1,4
O-Q	Öffentliche Dienstleister, Erziehung, Gesundheit	.	.	.	.	.	.	.	.	.
O	Öffentliche Verwaltung, Verteidigung; Sozialversicherung	.	.	.	.	.	.	.	.	.
P	Erziehung und Unterricht	.	.	.	.	.	.	.	.	.
Q	Gesundheits- und Sozialwesen	.	.	.	.	.	.	.	.	.
R-T	Sonstige Dienstleister	.	.	.	.	.	.	.	.	.
R	Kunst, Unterhaltung und Erholung	.	.	.	.	.	.	.	.	.
S	Sonstige Dienstleister a.n.g.	.	.	.	.	.	.	.	.	.
T	Häusliche Dienste	.	.	.	.	.	.	.	.	.
	<b>Insgesamt</b>	<b>- 11,3</b>	<b>- 2,4</b>	<b>+ 2,1</b>	<b>+ 1,7</b>	<b>- 1,7</b>	<b>- 2,0</b>	<b>- 0,3</b>	<b>- 1,0</b>	<b>- 1,9</b>

dem Vorjahr in Prozent

Erwerbstätige im Jahresdurchschnitt															WZ-Nr.
2001	2002	2003	2004	2005	2006	2007	2008	2009	2010	2011	2012	2013	2014	2015	
in Prozent															
- 6,6	- 3,2	- 0,1	+ 0,1	- 7,3	- 4,2	+ 1,2	+ 0,3	- 1,5	- 1,0	+ 0,5	- 1,4	- 3,5	- 1,2	- 2,1	A
- 7,5	- 5,3	- 3,6	- 1,6	- 4,0	- 0,3	+ 2,7	+ 2,0	+ 0,7	+ 0,2	+ 1,9	+ 0,8	0,0	+ 0,6	- 1,2	B-F
- 1,0	- 0,2	- 1,9	+ 0,2	- 1,0	+ 0,8	+ 3,6	+ 4,2	+ 1,0	- 0,4	+ 1,6	+ 1,1	+ 0,7	+ 0,6	- 0,3	B-E
.	.	.	.	.	.	.	.	+ 2,8	- 0,2	+ 3,6	+ 5,7	- 0,6	- 0,3	...	B
- 0,9	0,0	- 0,7	+ 0,5	- 0,4	+ 1,3	+ 4,2	+ 5,0	+ 1,1	- 0,1	+ 1,9	+ 0,9	+ 0,8	+ 0,6	- 0,5	C
.	.	.	.	.	.	.	.	+ 2,9	- 1,7	- 3,2	+ 1,1	+ 2,5	- 1,5	...	D
.	.	.	.	.	.	.	.	- 1,8	- 3,8	- 0,5	+ 2,4	- 0,4	+ 2,0	...	E
- 15,2	- 12,6	- 6,4	- 4,8	- 9,3	- 2,6	+ 0,8	- 2,5	- 0,1	+ 1,6	+ 2,5	+ 0,3	- 1,6	+ 0,6	- 3,2	F
- 0,5	- 0,2	- 0,4	+ 0,4	- 0,1	+ 1,8	+ 1,1	+ 0,2	- 0,7	+ 0,1	- 1,1	- 0,9	- 0,8	- 1,1	- 0,6	G-T
- 3,0	- 1,5	- 0,9	+ 0,2	- 2,8	+ 0,2	+ 1,1	+ 0,1	- 0,5	- 0,2	+ 0,3	+ 0,2	+ 0,2	- 0,7	- 1,6	G-J
.	.	.	.	.	.	.	.	+ 0,1	+ 0,1	+ 0,4	+ 0,3	+ 0,1	- 0,8	- 1,7	G-I
.	.	.	.	.	.	.	.	- 0,8	- 0,3	+ 0,8	- 0,5	- 0,2	- 2,2	...	G
.	.	.	.	.	.	.	.	+ 0,6	+ 1,4	+ 0,6	+ 1,2	+ 1,0	+ 1,3	...	H
.	.	.	.	.	.	.	.	+ 2,4	- 0,3	- 1,2	+ 1,5	0,0	+ 0,5	...	I
.	.	.	.	.	.	.	.	- 9,0	- 5,5	- 1,3	- 0,8	+ 2,4	+ 2,0	+ 0,8	J
+ 1,5	+ 0,8	+ 2,3	+ 3,8	+ 3,6	+ 7,5	+ 6,8	+ 2,5	- 1,4	+ 2,8	+ 0,8	- 1,4	- 2,1	- 1,3	+ 1,0	K-N
.	.	.	.	.	.	.	.	- 4,0	- 0,8	- 0,6	- 0,4	+ 0,7	- 4,3	- 1,8	K
.	.	.	.	.	.	.	.	- 4,7	+ 1,7	+ 0,2	- 1,2	- 5,0	- 2,1	+ 0,8	L
.	.	.	.	.	.	.	.	- 0,7	+ 3,4	+ 1,0	- 1,6	- 2,2	- 0,9	+ 1,4	M-N
.	.	.	.	.	.	.	.	+ 1,2	- 0,5	- 1,5	- 1,1	- 2,4	- 1,4	...	M
.	.	.	.	.	.	.	.	- 1,5	+ 5,2	+ 2,1	- 1,8	- 2,2	- 0,6	...	N
+ 0,7	+ 0,3	- 0,9	- 0,7	+ 0,4	+ 0,7	- 1,4	- 0,8	- 0,6	- 0,9	- 2,9	- 1,4	- 0,8	- 1,3	- 0,7	O-T
.	.	.	.	.	.	.	.	- 0,3	- 0,7	- 3,0	- 0,9	0,0	- 0,9	- 0,5	O-Q
.	.	.	.	.	.	.	.	- 1,6	- 1,7	- 5,6	- 3,0	- 1,2	- 2,8	...	O
.	.	.	.	.	.	.	.	- 3,8	- 3,6	- 5,4	- 3,7	- 0,5	- 2,0	...	P
.	.	.	.	.	.	.	.	+ 2,5	+ 1,4	- 0,2	+ 1,6	+ 0,9	+ 0,6	...	Q
.	.	.	.	.	.	.	.	- 1,9	- 1,9	- 2,3	- 3,5	- 4,7	- 3,6	- 1,3	R-T
.	.	.	.	.	.	.	.	+ 0,5	+ 1,1	- 0,3	- 3,5	- 8,9	- 3,6	...	R
.	.	.	.	.	.	.	.	- 3,8	- 2,3	- 4,5	- 3,3	- 5,7	- 4,7	...	S
.	.	.	.	.	.	.	.	+ 4,3	- 4,5	+ 5,1	- 4,6	+ 6,5	+ 0,6	...	T
- 2,6	- 1,7	- 1,2	- 0,2	- 1,2	+ 1,1	+ 1,5	+ 0,6	- 0,4	+ 0,1	- 0,3	- 0,4	- 0,6	- 0,7	- 0,8	Insgesamt





## 2.4 Anteil der Erwerbstätigen des Landes Sachsen-Anhalt an den

WZ-Nr.	Wirtschaftsabschnitt (WZ 2008)									
		1991	1992	1993	1994	1995	1996	1997	1998	1999
<b>A</b>	<b>Land- und Forstwirtschaft, Fischerei</b>	<b>5,3</b>	<b>3,6</b>	<b>3,3</b>	<b>3,3</b>	<b>3,3</b>	<b>3,3</b>	<b>3,6</b>	<b>3,9</b>	<b>3,8</b>
<b>B-F</b>	<b>Produzierendes Gewerbe</b>	<b>3,7</b>	<b>3,2</b>	<b>3,2</b>	<b>3,4</b>	<b>3,5</b>	<b>3,4</b>	<b>3,2</b>	<b>3,1</b>	<b>2,9</b>
B-E	Produzierendes Gewerbe ohne Baugewerbe	3,4	2,6	2,4	2,3	2,3	2,2	2,2	2,1	2,1
B	Bergbau und Gewinnung von Steinen und Erden	.	.	.	.	.	.	.	.	.
C	Verarbeitendes Gewerbe	3,1	2,3	2,1	2,0	2,0	2,0	1,9	1,9	1,9
D	Energieversorgung	.	.	.	.	.	.	.	.	.
E	Wasserversorgung, Entsorgung u.Ä.	.	.	.	.	.	.	.	.	.
F	Baugewerbe	5,0	5,2	5,7	6,3	6,6	6,4	6,0	5,7	5,3
<b>G-T</b>	<b>Dienstleistungsbereiche</b>	<b>2,9</b>	<b>2,8</b>	<b>2,8</b>	<b>2,8</b>	<b>2,8</b>	<b>2,8</b>	<b>2,8</b>	<b>2,8</b>	<b>2,7</b>
G-J	Handel, Verkehr, Gastgewerbe, Information, Kommunikation	2,7	2,6	2,6	2,6	2,6	2,5	2,6	2,5	2,5
G-I	Handel, Verkehr, Gastgewerbe	.	.	.	.	.	.	.	.	.
G	Handel; Instandhaltung und Reparatur von Kraftfahrzeugen	.	.	.	.	.	.	.	.	.
H	Verkehr und Lagerei	.	.	.	.	.	.	.	.	.
I	Gastgewerbe	.	.	.	.	.	.	.	.	.
J	Information und Kommunikation	.	.	.	.	.	.	.	.	.
K-N	Finanz-, Versch.- u. Untern.-DL, Grundstücks- u. Wohnungswesen	2,4	2,2	2,2	2,2	2,3	2,2	2,3	2,3	2,3
K	Finanz- und Versicherungsdienstleister	.	.	.	.	.	.	.	.	.
L	Grundstücks- und Wohnungswesen	.	.	.	.	.	.	.	.	.
M-N	Unternehmensdienstleister	.	.	.	.	.	.	.	.	.
M	Freiberufliche, wissenschaftliche u. technische Dienstleister	.	.	.	.	.	.	.	.	.
N	Sonstige Unternehmensdienstleister	.	.	.	.	.	.	.	.	.
O-T	Öffentliche u. sonstige Dienstl., Erziehung, Gesundheit	3,4	3,3	3,2	3,2	3,2	3,2	3,1	3,1	3,1
O-Q	Öffentliche Dienstleister, Erziehung, Gesundheit	.	.	.	.	.	.	.	.	.
O	Öffentliche Verwaltung, Verteidigung; Sozialversicherung	.	.	.	.	.	.	.	.	.
P	Erziehung und Unterricht	.	.	.	.	.	.	.	.	.
Q	Gesundheits- und Sozialwesen	.	.	.	.	.	.	.	.	.
R-T	Sonstige Dienstleister	.	.	.	.	.	.	.	.	.
R	Kunst, Unterhaltung und Erholung	.	.	.	.	.	.	.	.	.
S	Sonstige Dienstleister a.n.g.	.	.	.	.	.	.	.	.	.
T	Häusliche Dienste	.	.	.	.	.	.	.	.	.
	<b>Insgesamt</b>	<b>3,3</b>	<b>3,0</b>	<b>2,9</b>	<b>3,0</b>	<b>3,0</b>	<b>3,0</b>	<b>2,9</b>	<b>2,9</b>	<b>2,8</b>



## Erwerbstätigen in Deutschland nach Wirtschaftsabschnitten in Prozent

Erwerbstätige im Jahresdurchschnitt																WZ-Nr.
2000	2001	2002	2003	2004	2005	2006	2007	2008	2009	2010	2011	2012	2013	2014	2015	
in Prozent																
3,7	3,6	3,6	3,7	3,7	3,5	3,5	3,4	3,4	3,4	3,4	3,4	3,3	3,3	3,3	3,3	A
2,7	2,6	2,5	2,5	2,5	2,4	2,4	2,5	2,5	2,5	2,6	2,6	2,6	2,5	2,5	2,5	B-F
2,0	2,0	2,0	2,0	2,1	2,1	2,1	2,2	2,2	2,3	2,3	2,3	2,3	2,3	2,3	2,3	B-E
.	.	.	.	.	.	.	.	3,8	4,0	4,2	4,6	4,9	5,2	5,3	...	B
1,8	1,8	1,8	1,9	1,9	1,9	2,0	2,0	2,1	2,1	2,2	2,2	2,2	2,2	2,2	2,2	C
.	.	.	.	.	.	.	.	2,9	3,0	2,9	2,8	2,8	2,9	2,8	...	D
.	.	.	.	.	.	.	.	4,6	4,5	4,3	4,2	4,2	4,1	4,2	...	E
4,8	4,4	4,1	4,0	3,9	3,7	3,6	3,6	3,5	3,5	3,5	3,5	3,5	3,4	3,4	3,3	F
2,6	2,6	2,6	2,6	2,6	2,6	2,6	2,5	2,5	2,5	2,5	2,4	2,4	2,3	2,3	2,2	G-T
2,5	2,4	2,4	2,4	2,4	2,3	2,3	2,3	2,3	2,2	2,3	2,2	2,2	2,2	2,2	2,1	G-J
.	.	.	.	.	.	.	.	2,4	2,4	2,4	2,4	2,3	2,3	2,3	2,2	G-I
.	.	.	.	.	.	.	.	2,2	2,2	2,2	2,2	2,2	2,2	2,2	...	G
.	.	.	.	.	.	.	.	2,9	2,9	2,9	2,9	2,9	2,9	2,9	...	H
.	.	.	.	.	.	.	.	2,3	2,3	2,3	2,2	2,2	2,2	2,1	...	I
.	.	.	.	.	.	.	.	1,2	1,2	1,1	1,1	1,1	1,1	1,1	1,1	J
2,2	2,2	2,2	2,2	2,2	2,3	2,3	2,4	2,4	2,4	2,4	2,3	2,3	2,2	2,1	2,1	K-N
.	.	.	.	.	.	.	.	1,6	1,5	1,5	1,5	1,5	1,5	1,4	1,4	K
.	.	.	.	.	.	.	.	2,5	2,5	2,5	2,6	2,5	2,4	2,3	2,3	L
.	.	.	.	.	.	.	.	2,6	2,6	2,6	2,5	2,4	2,3	2,3	2,3	M-N
.	.	.	.	.	.	.	.	1,7	1,7	1,7	1,6	1,6	1,5	1,5	...	M
.	.	.	.	.	.	.	.	3,4	3,4	3,3	3,3	3,1	3,1	3,0	...	N
3,0	3,0	3,0	3,0	2,9	2,9	2,9	2,9	2,8	2,7	2,7	2,6	2,6	2,5	2,5	2,4	O-T
.	.	.	.	.	.	.	.	3,0	2,9	2,9	2,8	2,7	2,7	2,7	2,6	O-Q
.	.	.	.	.	.	.	.	3,3	3,2	3,1	3,1	3,1	3,1	3,0	...	O
.	.	.	.	.	.	.	.	3,0	2,9	2,7	2,6	2,4	2,4	2,3	...	P
.	.	.	.	.	.	.	.	2,8	2,8	2,8	2,7	2,7	2,7	2,7	...	Q
.	.	.	.	.	.	.	.	2,2	2,1	2,1	2,0	2,0	1,8	1,8	1,7	R-T
.	.	.	.	.	.	.	.	2,3	2,2	2,2	2,2	2,1	1,9	1,8	...	R
.	.	.	.	.	.	.	.	2,8	2,7	2,6	2,5	2,4	2,3	2,2	...	S
.	.	.	.	.	.	.	.	1,0	1,0	1,0	1,0	1,0	1,0	1,0	...	T
2,7	2,6	2,6	2,6	2,6	2,5	2,5	2,5	2,5	2,5	2,5	2,5	2,4	2,4	2,4	2,3	Insgesamt

## 3.1 Arbeitnehmer/-innen am Arbeitsort in Sachsen-Anhalt nach

WZ-Nr.	Wirtschaftsabschnitt (WZ 2008)									
		1991	1992	1993	1994	1995	1996	1997	1998	1999
<b>A</b>	<b>Land- und Forstwirtschaft, Fischerei</b>	<b>59,3</b>	<b>35,3</b>	<b>28,8</b>	<b>27,1</b>	<b>24,9</b>	<b>23,4</b>	<b>25,5</b>	<b>27,1</b>	<b>26,1</b>
<b>B-F</b>	<b>Produzierendes Gewerbe</b>	<b>501,7</b>	<b>402,4</b>	<b>384,6</b>	<b>392,7</b>	<b>402,3</b>	<b>377,9</b>	<b>345,9</b>	<b>327,3</b>	<b>308,1</b>
B-E	Produzierendes Gewerbe ohne Baugewerbe	365,7	254,8	215,3	196,3	193,0	184,2	172,5	170,6	164,7
B	Bergbau und Gewinnung von Steinen und Erden	.	.	.	.	.	.	.	.	.
C	Verarbeitendes Gewerbe	306,4	209,7	176,7	159,1	154,4	145,9	139,3	139,7	136,3
D	Energieversorgung	.	.	.	.	.	.	.	.	.
E	Wasserversorgung, Entsorgung u.Ä.	.	.	.	.	.	.	.	.	.
F	Baugewerbe	136,0	147,6	169,4	196,4	209,3	193,7	173,4	156,7	143,4
<b>G-T</b>	<b>Dienstleistungsbereiche</b>	<b>653,8</b>	<b>627,8</b>	<b>619,6</b>	<b>630,2</b>	<b>638,2</b>	<b>643,6</b>	<b>649,1</b>	<b>662,1</b>	<b>671,5</b>
G-J	Handel, Verkehr, Gastgewerbe, Information, Kommunikation	241,6	225,5	221,4	224,2	222,2	217,9	220,5	222,8	222,4
G-I	Handel, Verkehr, Gastgewerbe	.	.	.	.	.	.	.	.	.
G	Handel; Instandhaltung und Reparatur von Kraftfahrzeugen	.	.	.	.	.	.	.	.	.
H	Verkehr und Lagerei	.	.	.	.	.	.	.	.	.
I	Gastgewerbe	.	.	.	.	.	.	.	.	.
J	Information und Kommunikation	.	.	.	.	.	.	.	.	.
K-N	Finanz-, Versich.- u. Untern.-DL, Grundstücks- u. Wohnungswesen	81,2	75,4	76,2	81,0	86,3	88,7	94,7	102,5	106,6
K	Finanz- und Versicherungsdienstleister	.	.	.	.	.	.	.	.	.
L	Grundstücks- und Wohnungswesen	.	.	.	.	.	.	.	.	.
M-N	Unternehmensdienstleister	.	.	.	.	.	.	.	.	.
M	Freiberufliche, wissenschaftliche u. technische Dienstleister	.	.	.	.	.	.	.	.	.
N	Sonstige Unternehmensdienstleister	.	.	.	.	.	.	.	.	.
O-T	Öffentliche u. sonstige Dienstl., Erziehung, Gesundheit	331,0	326,9	322,0	324,9	329,7	337,0	334,0	336,8	342,5
O-Q	Öffentliche Dienstleister, Erziehung, Gesundheit	.	.	.	.	.	.	.	.	.
O	Öffentliche Verwaltung, Verteidigung; Sozialversicherung	.	.	.	.	.	.	.	.	.
P	Erziehung und Unterricht	.	.	.	.	.	.	.	.	.
Q	Gesundheits- und Sozialwesen	.	.	.	.	.	.	.	.	.
R-T	Sonstige Dienstleister	.	.	.	.	.	.	.	.	.
R	Kunst, Unterhaltung und Erholung	.	.	.	.	.	.	.	.	.
S	Sonstige Dienstleister a.n.g.	.	.	.	.	.	.	.	.	.
T	Häusliche Dienste	.	.	.	.	.	.	.	.	.
	<b>Insgesamt</b>	<b>1 214,8</b>	<b>1 065,5</b>	<b>1 033,0</b>	<b>1 049,9</b>	<b>1 065,4</b>	<b>1 044,9</b>	<b>1 020,6</b>	<b>1 016,4</b>	<b>1 005,7</b>

## Sachsen-Anhalt

## Wirtschaftsabschnitten der WZ 2008 von 1991 bis 2015

Arbeitnehmer/-innen im Jahresdurchschnitt															WZ-Nr.	
2000	2001	2002	2003	2004	2005	2006	2007	2008	2009	2010	2011	2012	2013	2014		2015
in 1 000 Personen																
25,1	23,1	22,1	21,9	22,1	20,3	19,2	19,2	19,2	19,2	18,8	18,7	18,8	18,7	18,9	18,8	A
283,9	261,7	245,7	234,8	229,9	220,0	219,2	226,0	231,5	233,5	233,8	237,3	238,9	239,1	240,3	239,2	B-F
159,1	157,6	156,7	153,7	153,9	152,3	153,6	159,8	166,9	168,8	168,4	171,3	173,3	174,8	176,1	175,9	B-E
.	.	.	.	.	.	.	.	2,8	2,9	2,9	3,0	3,2	3,2	3,2	...	B
133,3	132,4	131,7	130,8	131,4	130,8	132,6	138,8	146,1	147,8	148,0	151,1	152,6	154,0	155,2	154,7	C
.	.	.	.	.	.	.	.	7,1	7,3	7,2	7,0	7,0	7,2	7,1	...	D
.	.	.	.	.	.	.	.	10,9	10,7	10,3	10,2	10,5	10,4	10,6	...	E
124,9	104,1	89,0	81,1	76,1	67,7	65,6	66,2	64,5	64,7	65,4	66,0	65,6	64,3	64,2	63,3	F
676,5	670,9	667,0	662,9	661,0	655,5	666,5	674,8	679,8	677,8	680,2	673,0	667,8	664,6	658,9	655,5	G-T
228,3	220,5	216,6	214,5	214,6	206,8	207,3	211,2	212,4	211,9	211,8	212,9	213,9	215,7	215,1	212,4	G-J
.	.	.	.	.	.	.	.	198,9	199,7	200,3	201,7	202,8	204,2	203,3	200,5	G-I
.	.	.	.	.	.	.	.	116,5	115,8	115,7	117,1	116,6	116,8	114,7	...	G
.	.	.	.	.	.	.	.	53,5	53,7	54,4	54,6	55,5	56,3	57,1	...	H
.	.	.	.	.	.	.	.	28,9	30,2	30,2	30,0	30,7	31,1	31,4	...	I
.	.	.	.	.	.	.	.	13,5	12,2	11,4	11,2	11,1	11,5	11,8	11,9	J
109,5	110,5	110,0	111,5	114,8	117,8	126,5	135,3	139,2	137,7	142,4	143,6	141,8	138,6	136,8	138,3	K-N
.	.	.	.	.	.	.	.	14,3	14,2	14,2	14,0	13,7	13,6	12,9	12,6	K
.	.	.	.	.	.	.	.	10,4	9,9	10,1	10,1	10,0	9,7	9,5	9,5	L
.	.	.	.	.	.	.	.	114,4	113,5	118,1	119,4	118,0	115,3	114,4	116,2	M-N
.	.	.	.	.	.	.	.	30,7	30,9	30,8	30,5	30,8	30,1	29,5	...	M
.	.	.	.	.	.	.	.	83,7	82,6	87,3	88,9	87,3	85,2	84,9	...	N
338,8	339,9	340,5	336,9	331,6	331,0	332,7	328,3	328,2	328,2	326,0	316,5	312,1	310,3	307,0	304,7	O-T
.	.	.	.	.	.	.	.	275,3	275,5	274,5	266,3	263,7	263,8	261,4	259,9	O-Q
.	.	.	.	.	.	.	.	88,8	87,3	85,9	81,0	78,6	77,6	75,5	...	O
.	.	.	.	.	.	.	.	64,1	62,3	60,3	56,7	54,3	53,9	52,6	...	P
.	.	.	.	.	.	.	.	122,4	125,9	128,4	128,6	130,8	132,2	133,4	...	Q
.	.	.	.	.	.	.	.	52,9	52,7	51,5	50,2	48,4	46,5	45,6	44,8	R-T
.	.	.	.	.	.	.	.	11,8	11,7	11,5	11,3	11,2	10,6	10,4	...	R
.	.	.	.	.	.	.	.	33,0	32,6	31,9	30,5	29,2	27,4	26,6	...	S
.	.	.	.	.	.	.	.	8,1	8,4	8,0	8,5	8,1	8,6	8,6	...	T
985,5	955,7	934,8	919,6	913,0	895,8	904,9	920,0	930,5	930,5	932,8	929,0	925,5	922,4	918,1	913,5	Insgesamt

WZ-Nr.	Wirtschaftsabschnitt (WZ 2008)	1992	1993	1994	1995	1996	1997	1998	1999	2000
<b>A</b>	<b>Land- und Forstwirtschaft, Fischerei</b>	- 40,5	- 18,3	- 6,0	- 8,0	- 6,2	+ 9,3	+ 6,0	- 3,5	- 4,0
<b>B-F</b>	<b>Produzierendes Gewerbe</b>	- 19,8	- 4,4	+ 2,1	+ 2,4	- 6,1	- 8,5	- 5,4	- 5,9	- 7,9
B-E	Produzierendes Gewerbe ohne Baugewerbe	- 30,3	- 15,5	- 8,8	- 1,7	- 4,6	- 6,3	- 1,1	- 3,5	- 3,4
B	Bergbau und Gewinnung von Steinen und Erden	.	.	.	.	.	.	.	.	.
C	Verarbeitendes Gewerbe	- 31,6	- 15,7	- 10,0	- 2,9	- 5,5	- 4,5	+ 0,3	- 2,4	- 2,2
D	Energieversorgung	.	.	.	.	.	.	.	.	.
E	Wasserversorgung, Entsorgung u.Ä.	.	.	.	.	.	.	.	.	.
F	Baugewerbe	+ 8,5	+ 14,7	+ 16,0	+ 6,6	- 7,4	- 10,5	- 9,6	- 8,5	- 12,9
<b>G-T</b>	<b>Dienstleistungsbereiche</b>	- 4,0	- 1,3	+ 1,7	+ 1,3	+ 0,8	+ 0,9	+ 2,0	+ 1,4	+ 0,7
G-J	Handel, Verkehr, Gastgewerbe, Information, Kommunikation	- 6,6	- 1,9	+ 1,3	- 0,9	- 1,9	+ 1,2	+ 1,1	- 0,2	+ 2,6
G-I	Handel, Verkehr, Gastgewerbe	.	.	.	.	.	.	.	.	.
G	Handel; Instandhaltung und Reparatur von Kraftfahrzeugen	.	.	.	.	.	.	.	.	.
H	Verkehr und Lagerei	.	.	.	.	.	.	.	.	.
I	Gastgewerbe	.	.	.	.	.	.	.	.	.
J	Information und Kommunikation	.	.	.	.	.	.	.	.	.
K-N	Finanz-, Versch.- u. Untern.-DL, Grundstücks- u. Wohnungswesen	- 7,2	+ 1,0	+ 6,4	+ 6,5	+ 2,8	+ 6,7	+ 8,3	+ 4,0	+ 2,7
K	Finanz- und Versicherungsdienstleister	.	.	.	.	.	.	.	.	.
L	Grundstücks- und Wohnungswesen	.	.	.	.	.	.	.	.	.
M-N	Unternehmensdienstleister	.	.	.	.	.	.	.	.	.
M	Freiberufliche, wissenschaftliche u. technische Dienstleister	.	.	.	.	.	.	.	.	.
N	Sonstige Unternehmensdienstleister	.	.	.	.	.	.	.	.	.
O-T	Öffentliche u. sonstige Dienstl., Erziehung, Gesundheit	- 1,2	- 1,5	+ 0,9	+ 1,5	+ 2,2	- 0,9	+ 0,8	+ 1,7	- 1,1
O-Q	Öffentliche Dienstleister, Erziehung, Gesundheit	.	.	.	.	.	.	.	.	.
O	Öffentliche Verwaltung, Verteidigung; Sozialversicherung	.	.	.	.	.	.	.	.	.
P	Erziehung und Unterricht	.	.	.	.	.	.	.	.	.
Q	Gesundheits- und Sozialwesen	.	.	.	.	.	.	.	.	.
R-T	Sonstige Dienstleister	.	.	.	.	.	.	.	.	.
R	Kunst, Unterhaltung und Erholung	.	.	.	.	.	.	.	.	.
S	Sonstige Dienstleister a.n.g.	.	.	.	.	.	.	.	.	.
T	Häusliche Dienste	.	.	.	.	.	.	.	.	.
	<b>Insgesamt</b>	- 12,3	- 3,0	+ 1,6	+ 1,5	- 1,9	- 2,3	- 0,4	- 1,1	- 2,0

dem Vorjahr in Prozent

Arbeitnehmer/-innen im Jahresdurchschnitt															WZ-Nr.
2001	2002	2003	2004	2005	2006	2007	2008	2009	2010	2011	2012	2013	2014	2015	
in Prozent															
- 8,0	- 4,2	- 0,8	+ 0,6	- 8,2	- 5,3	+ 0,2	+ 0,1	- 0,3	- 1,8	- 0,4	0,0	- 0,4	+ 1,5	- 0,8	A
- 7,8	- 6,1	- 4,4	- 2,1	- 4,3	- 0,4	+ 3,1	+ 2,4	+ 0,9	+ 0,1	+ 1,5	+ 0,7	+ 0,1	+ 0,5	- 0,4	B-F
- 0,9	- 0,6	- 1,9	+ 0,1	- 1,0	+ 0,9	+ 4,0	+ 4,5	+ 1,1	- 0,2	+ 1,8	+ 1,1	+ 0,9	+ 0,7	- 0,1	B-E
.	.	.	.	.	.	.	.	+ 2,8	- 0,1	+ 3,7	+ 5,9	- 0,7	- 0,4	...	B
- 0,7	- 0,5	- 0,6	+ 0,4	- 0,4	+ 1,3	+ 4,7	+ 5,3	+ 1,2	+ 0,1	+ 2,1	+ 1,0	+ 0,9	+ 0,8	- 0,3	C
.	.	.	.	.	.	.	.	+ 2,9	- 1,7	- 3,2	+ 1,1	+ 2,5	- 1,5	...	D
.	.	.	.	.	.	.	.	- 2,0	- 3,9	- 0,5	+ 2,5	- 0,3	+ 1,6	...	E
- 16,6	- 14,5	- 8,9	- 6,2	- 10,9	- 3,1	+ 0,9	- 2,5	+ 0,3	+ 1,1	+ 0,8	- 0,5	- 2,0	- 0,2	- 1,4	F
- 0,8	- 0,6	- 0,6	- 0,3	- 0,8	+ 1,7	+ 1,2	+ 0,7	- 0,3	+ 0,4	- 1,1	- 0,8	- 0,5	- 0,9	- 0,5	G-T
- 3,4	- 1,8	- 1,0	+ 0,1	- 3,7	+ 0,2	+ 1,9	+ 0,6	- 0,2	- 0,1	+ 0,6	+ 0,4	+ 0,8	- 0,3	- 1,2	G-J
.	.	.	.	.	.	.	.	+ 0,4	+ 0,3	+ 0,7	+ 0,6	+ 0,7	- 0,5	- 1,4	G-I
.	.	.	.	.	.	.	.	- 0,6	- 0,1	+ 1,2	- 0,4	+ 0,2	- 1,8	...	G
.	.	.	.	.	.	.	.	+ 0,4	+ 1,3	+ 0,5	+ 1,6	+ 1,4	+ 1,6	...	H
.	.	.	.	.	.	.	.	+ 4,3	+ 0,1	- 0,9	+ 2,5	+ 1,3	+ 0,9	...	I
.	.	.	.	.	.	.	.	- 9,8	- 6,0	- 1,8	- 1,4	+ 3,8	+ 2,7	+ 1,0	J
+ 0,9	- 0,5	+ 1,4	+ 3,0	+ 2,6	+ 7,4	+ 7,0	+ 2,8	- 1,1	+ 3,4	+ 0,8	- 1,2	- 2,3	- 1,3	+ 1,1	K-N
.	.	.	.	.	.	.	.	- 0,6	+ 0,2	- 1,7	- 1,8	- 0,8	- 5,5	- 2,0	K
.	.	.	.	.	.	.	.	- 4,7	+ 1,9	+ 0,2	- 1,2	- 3,4	- 1,4	0,0	L
.	.	.	.	.	.	.	.	- 0,8	+ 4,0	+ 1,2	- 1,2	- 2,3	- 0,8	+ 1,6	M-N
.	.	.	.	.	.	.	.	+ 0,7	- 0,6	- 0,8	+ 0,8	- 2,3	- 1,7	...	M
.	.	.	.	.	.	.	.	- 1,3	+ 5,7	+ 1,8	- 1,8	- 2,3	- 0,5	...	N
+ 0,3	+ 0,2	- 1,0	- 1,6	- 0,2	+ 0,5	- 1,3	0,0	0,0	- 0,7	- 2,9	- 1,4	- 0,6	- 1,1	- 0,7	O-T
.	.	.	.	.	.	.	.	+ 0,1	- 0,4	- 3,0	- 1,0	+ 0,1	- 0,9	- 0,6	O-Q
.	.	.	.	.	.	.	.	- 1,6	- 1,7	- 5,6	- 3,0	- 1,2	- 2,8	...	O
.	.	.	.	.	.	.	.	- 2,9	- 3,2	- 5,9	- 4,2	- 0,7	- 2,4	...	P
.	.	.	.	.	.	.	.	+ 2,9	+ 2,0	+ 0,2	+ 1,7	+ 1,1	+ 0,9	...	Q
.	.	.	.	.	.	.	.	- 0,4	- 2,3	- 2,6	- 3,5	- 3,9	- 2,1	- 1,6	R-T
.	.	.	.	.	.	.	.	- 1,1	- 1,4	- 2,1	- 0,9	- 5,1	- 2,2	...	R
.	.	.	.	.	.	.	.	- 1,3	- 2,1	- 4,6	- 4,2	- 6,3	- 2,9	...	S
.	.	.	.	.	.	.	.	+ 4,3	- 4,5	+ 5,1	- 4,6	+ 6,5	+ 0,6	...	T
- 3,0	- 2,2	- 1,6	- 0,7	- 1,9	+ 1,0	+ 1,7	+ 1,1	0,0	+ 0,3	- 0,4	- 0,4	- 0,3	- 0,5	- 0,5	Insgesamt





## 3.4 Anteil der Arbeitnehmer/-innen des Landes Sachsen-Anhalt an den

WZ-Nr.	Wirtschaftsabschnitt (WZ 2008)									
		1991	1992	1993	1994	1995	1996	1997	1998	1999
<b>A</b>	<b>Land- und Forstwirtschaft, Fischerei</b>	<b>11,6</b>	<b>9,0</b>	<b>8,2</b>	<b>7,9</b>	<b>7,3</b>	<b>7,2</b>	<b>7,9</b>	<b>8,3</b>	<b>8,0</b>
<b>B-F</b>	<b>Produzierendes Gewerbe</b>	<b>3,8</b>	<b>3,2</b>	<b>3,2</b>	<b>3,4</b>	<b>3,5</b>	<b>3,4</b>	<b>3,2</b>	<b>3,0</b>	<b>2,9</b>
B-E	Produzierendes Gewerbe ohne Baugewerbe	3,4	2,6	2,4	2,3	2,3	2,2	2,1	2,1	2,0
B	Bergbau und Gewinnung von Steinen und Erden	.	.	.	.	.	.	.	.	.
C	Verarbeitendes Gewerbe	3,1	2,3	2,1	2,0	2,0	1,9	1,9	1,9	1,8
D	Energieversorgung	.	.	.	.	.	.	.	.	.
E	Wasserversorgung, Entsorgung u.Ä.	.	.	.	.	.	.	.	.	.
F	Baugewerbe	5,2	5,5	6,0	6,7	7,0	6,8	6,3	6,0	5,6
<b>G-T</b>	<b>Dienstleistungsbereiche</b>	<b>3,0</b>	<b>2,9</b>	<b>2,8</b>	<b>2,9</b>	<b>2,9</b>	<b>2,8</b>	<b>2,8</b>	<b>2,8</b>	<b>2,8</b>
G-J	Handel, Verkehr, Gastgewerbe, Information, Kommunikation	2,8	2,6	2,6	2,6	2,6	2,6	2,6	2,6	2,5
G-I	Handel, Verkehr, Gastgewerbe	.	.	.	.	.	.	.	.	.
G	Handel; Instandhaltung und Reparatur von Kraftfahrzeugen	.	.	.	.	.	.	.	.	.
H	Verkehr und Lagerei	.	.	.	.	.	.	.	.	.
I	Gastgewerbe	.	.	.	.	.	.	.	.	.
J	Information und Kommunikation	.	.	.	.	.	.	.	.	.
K-N	Finanz-, Versch.- u. Untern.-DL, Grundstücks- u. Wohnungswesen	2,5	2,3	2,3	2,3	2,4	2,4	2,4	2,5	2,4
K	Finanz- und Versicherungsdienstleister	.	.	.	.	.	.	.	.	.
L	Grundstücks- und Wohnungswesen	.	.	.	.	.	.	.	.	.
M-N	Unternehmensdienstleister	.	.	.	.	.	.	.	.	.
M	Freiberufliche, wissenschaftliche u. technische Dienstleister	.	.	.	.	.	.	.	.	.
N	Sonstige Unternehmensdienstleister	.	.	.	.	.	.	.	.	.
O-T	Öffentliche u. sonstige Dienstl., Erziehung, Gesundheit	3,4	3,3	3,3	3,2	3,2	3,2	3,2	3,2	3,2
O-Q	Öffentliche Dienstleister, Erziehung, Gesundheit	.	.	.	.	.	.	.	.	.
O	Öffentliche Verwaltung, Verteidigung; Sozialversicherung	.	.	.	.	.	.	.	.	.
P	Erziehung und Unterricht	.	.	.	.	.	.	.	.	.
Q	Gesundheits- und Sozialwesen	.	.	.	.	.	.	.	.	.
R-T	Sonstige Dienstleister	.	.	.	.	.	.	.	.	.
R	Kunst, Unterhaltung und Erholung	.	.	.	.	.	.	.	.	.
S	Sonstige Dienstleister a.n.g.	.	.	.	.	.	.	.	.	.
T	Häusliche Dienste	.	.	.	.	.	.	.	.	.
	<b>Insgesamt</b>	<b>3,4</b>	<b>3,1</b>	<b>3,0</b>	<b>3,1</b>	<b>3,1</b>	<b>3,1</b>	<b>3,0</b>	<b>3,0</b>	<b>2,9</b>



## Arbeitnehmer/-innen in Deutschland nach Wirtschaftsabschnitten in Prozent

Arbeitnehmer/-innen im Jahresdurchschnitt																WZ-Nr.
2000	2001	2002	2003	2004	2005	2006	2007	2008	2009	2010	2011	2012	2013	2014	2015	
in Prozent																
7,6	7,4	7,3	7,2	7,0	6,7	6,5	6,3	6,3	6,2	6,1	5,9	5,7	5,6	5,5	5,4	A
2,7	2,5	2,4	2,4	2,4	2,4	2,4	2,4	2,4	2,4	2,5	2,5	2,5	2,5	2,5	2,4	B-F
1,9	1,9	2,0	2,0	2,0	2,0	2,1	2,1	2,2	2,2	2,3	2,3	2,2	2,3	2,3	2,2	B-E
.	.	.	.	.	.	.	.	3,8	4,0	4,2	4,6	4,9	5,2	5,4	...	B
1,8	1,8	1,8	1,8	1,9	1,9	1,9	2,0	2,0	2,1	2,2	2,2	2,1	2,1	2,1	2,1	C
.	.	.	.	.	.	.	.	2,9	3,0	2,9	2,8	2,8	2,9	2,8	...	D
.	.	.	.	.	.	.	.	4,6	4,4	4,3	4,2	4,2	4,1	4,2	...	E
5,0	4,6	4,2	4,0	3,9	3,7	3,6	3,6	3,5	3,5	3,5	3,5	3,5	3,4	3,3	3,3	F
2,7	2,7	2,7	2,7	2,6	2,6	2,6	2,6	2,6	2,5	2,5	2,5	2,4	2,4	2,3	2,3	G-T
2,5	2,4	2,4	2,4	2,4	2,3	2,3	2,3	2,3	2,3	2,3	2,2	2,2	2,2	2,2	2,1	G-J
.	.	.	.	.	.	.	.	2,4	2,4	2,4	2,4	2,4	2,4	2,3	2,3	G-I
.	.	.	.	.	.	.	.	2,3	2,3	2,3	2,2	2,2	2,2	2,2	...	G
.	.	.	.	.	.	.	.	2,9	2,9	2,9	2,9	2,9	2,9	2,9	...	H
.	.	.	.	.	.	.	.	2,2	2,2	2,2	2,1	2,1	2,1	2,1	...	I
.	.	.	.	.	.	.	.	1,3	1,2	1,1	1,1	1,1	1,1	1,1	1,1	J
2,3	2,3	2,3	2,3	2,3	2,3	2,4	2,4	2,4	2,4	2,4	2,4	2,3	2,3	2,2	2,2	K-N
.	.	.	.	.	.	.	.	1,3	1,3	1,3	1,3	1,3	1,3	1,2	1,2	K
.	.	.	.	.	.	.	.	2,6	2,5	2,6	2,6	2,5	2,4	2,4	2,3	L
.	.	.	.	.	.	.	.	2,7	2,7	2,7	2,6	2,5	2,5	2,4	2,3	M-N
.	.	.	.	.	.	.	.	1,7	1,7	1,7	1,6	1,6	1,5	1,4	...	M
.	.	.	.	.	.	.	.	3,5	3,5	3,4	3,3	3,2	3,2	3,1	...	N
3,1	3,1	3,1	3,0	3,0	3,0	3,0	2,9	2,9	2,8	2,8	2,7	2,6	2,6	2,5	2,5	O-T
.	.	.	.	.	.	.	.	3,1	3,0	2,9	2,9	2,8	2,8	2,7	2,7	O-Q
.	.	.	.	.	.	.	.	3,3	3,2	3,1	3,1	3,1	3,1	3,0	...	O
.	.	.	.	.	.	.	.	3,2	3,0	2,8	2,7	2,5	2,5	2,4	...	P
.	.	.	.	.	.	.	.	2,9	2,9	2,9	2,8	2,8	2,8	2,8	...	Q
.	.	.	.	.	.	.	.	2,1	2,1	2,1	2,0	2,0	1,9	1,8	1,8	R-T
.	.	.	.	.	.	.	.	2,7	2,6	2,6	2,5	2,4	2,3	2,2	...	R
.	.	.	.	.	.	.	.	2,7	2,7	2,6	2,5	2,4	2,2	2,2	...	S
.	.	.	.	.	.	.	.	1,0	1,0	1,0	1,0	1,0	1,0	1,0	...	T
2,7	2,7	2,6	2,6	2,6	2,6	2,6	2,6	2,6	2,6	2,6	2,5	2,5	2,4	2,4	2,4	Insgesamt

## 4. Selbstständige und mithelfende

## 4.1 Selbstständige und mithelfende Familienangehörige am Arbeitsort

WZ-Nr.	Wirtschaftsabschnitt (WZ 2008)	Selbstständige								
		1991	1992	1993	1994	1995	1996	1997	1998	1999
<b>A</b>	<b>Land- und Forstwirtschaft, Fischerei</b>	<b>3,0</b>	<b>2,5</b>	<b>3,0</b>	<b>3,8</b>	<b>3,7</b>	<b>3,2</b>	<b>2,9</b>	<b>2,9</b>	<b>3,0</b>
<b>B-F</b>	<b>Produzierendes Gewerbe</b>	<b>14,9</b>	<b>16,9</b>	<b>17,8</b>	<b>19,1</b>	<b>20,3</b>	<b>21,3</b>	<b>22,5</b>	<b>22,6</b>	<b>23,5</b>
B-E	Produzierendes Gewerbe ohne Baugewerbe	7,6	8,5	9,0	9,9	9,2	8,3	8,8	8,8	8,5
B	Bergbau und Gewinnung von Steinen und Erden	.	.	.	.	.	.	.	.	.
C	Verarbeitendes Gewerbe	7,4	8,2	8,5	9,3	8,8	8,0	8,6	8,5	8,1
D	Energieversorgung	.	.	.	.	.	.	.	.	.
E	Wasserversorgung, Entsorgung u.Ä.	.	.	.	.	.	.	.	.	.
F	Baugewerbe	7,3	8,4	8,8	9,2	11,1	13,0	13,6	13,8	15,0
<b>G-T</b>	<b>Dienstleistungsbereiche</b>	<b>44,8</b>	<b>48,6</b>	<b>52,7</b>	<b>57,0</b>	<b>59,1</b>	<b>59,5</b>	<b>60,4</b>	<b>61,3</b>	<b>60,4</b>
G-J	Handel, Verkehr, Gastgewerbe, Information, Kommunikation	24,5	27,8	29,4	30,5	30,7	30,6	30,4	29,9	29,7
G-I	Handel, Verkehr, Gastgewerbe	.	.	.	.	.	.	.	.	.
G	Handel; Instandhaltung und Reparatur von Kraftfahrzeugen	.	.	.	.	.	.	.	.	.
H	Verkehr und Lagerei	.	.	.	.	.	.	.	.	.
I	Gastgewerbe	.	.	.	.	.	.	.	.	.
J	Information und Kommunikation	.	.	.	.	.	.	.	.	.
K-N	Finanz-, Versich.- u. Untern.-DL, Grundstücks- u. Wohnungswesen	7,9	7,9	9,1	10,8	11,0	10,0	10,3	11,7	12,1
K	Finanz- und Versicherungsdienstleister	.	.	.	.	.	.	.	.	.
L	Grundstücks- und Wohnungswesen	.	.	.	.	.	.	.	.	.
M-N	Unternehmensdienstleister	.	.	.	.	.	.	.	.	.
M	Freiberufliche, wissenschaftliche u. technische Dienstleister	.	.	.	.	.	.	.	.	.
N	Sonstige Unternehmensdienstleister	.	.	.	.	.	.	.	.	.
O-T	Öffentliche u. sonstige Dienstl., Erziehung, Gesundheit	12,4	13,0	14,2	15,8	17,4	18,9	19,7	19,8	18,7
O-Q	Öffentliche Dienstleister, Erziehung, Gesundheit	.	.	.	.	.	.	.	.	.
O	Öffentliche Verwaltung, Verteidigung; Sozialversicherung	.	.	.	.	.	.	.	.	.
P	Erziehung und Unterricht	.	.	.	.	.	.	.	.	.
Q	Gesundheits- und Sozialwesen	.	.	.	.	.	.	.	.	.
R-T	Sonstige Dienstleister	.	.	.	.	.	.	.	.	.
R	Kunst, Unterhaltung und Erholung	.	.	.	.	.	.	.	.	.
S	Sonstige Dienstleister a.n.g.	.	.	.	.	.	.	.	.	.
T	Häusliche Dienste	.	.	.	.	.	.	.	.	.
	<b>Insgesamt</b>	<b>62,6</b>	<b>68,1</b>	<b>73,5</b>	<b>79,9</b>	<b>83,1</b>	<b>84,0</b>	<b>85,8</b>	<b>86,9</b>	<b>86,9</b>

## Familienangehörige in Sachsen-Anhalt

in Sachsen-Anhalt nach Wirtschaftsabschnitten der WZ 2008 von 1991 bis 2015

und mithelfende Familienangehörige im Jahresdurchschnitt																WZ-Nr.
2000	2001	2002	2003	2004	2005	2006	2007	2008	2009	2010	2011	2012	2013	2014	2015	
in 1 000 Personen																
3,1	3,2	3,3	3,5	3,4	3,4	3,4	3,7	3,8	3,5	3,6	3,8	3,5	2,8	2,2	2,0	A
23,7	22,9	23,8	25,0	25,6	25,3	25,2	25,0	24,5	24,3	24,6	26,0	26,5	26,4	26,8	24,7	B-F
8,7	8,4	9,1	9,0	9,2	9,2	9,2	8,9	8,9	8,9	8,6	8,5	8,5	8,3	8,1	7,8	B-E
.	.	.	.	.	.	.	.	0,1	0,1	0,1	0,1	0,1	0,1	0,1	...	B
8,4	8,1	8,8	8,6	8,8	8,7	8,7	8,5	8,5	8,5	8,2	8,1	8,1	7,9	7,7	7,3	C
.	.	.	.	.	.	.	.	.	.	.	.	.	.	.	...	D
.	.	.	.	.	.	.	.	0,3	0,3	0,3	0,3	0,3	0,3	0,4	...	E
15,0	14,4	14,7	16,0	16,3	16,1	16,0	16,1	15,6	15,4	16,0	17,5	18,1	18,1	18,7	16,9	F
59,2	61,3	63,6	65,2	69,7	74,6	76,9	76,4	72,8	69,3	67,6	66,9	65,8	63,4	61,0	60,1	G-T
29,6	29,4	29,7	29,6	29,9	30,9	30,9	29,7	28,8	28,1	27,7	27,4	26,9	25,7	24,7	23,6	G-J
.	.	.	.	.	.	.	.	27,2	26,6	26,2	25,8	25,3	24,2	23,2	22,1	G-I
.	.	.	.	.	.	.	.	15,4	15,0	14,7	14,4	14,2	13,7	13,0	...	G
.	.	.	.	.	.	.	.	3,5	3,6	3,7	3,8	3,6	3,4	3,3	...	H
.	.	.	.	.	.	.	.	8,3	8,0	7,8	7,6	7,5	7,1	7,0	...	I
.	.	.	.	.	.	.	.	1,6	1,6	1,5	1,6	1,6	1,5	1,5	1,4	J
12,2	13,0	14,5	15,8	17,3	19,1	20,6	21,8	21,8	21,1	20,7	20,8	20,3	20,0	19,7	19,8	K-N
.	.	.	.	.	.	.	.	4,8	4,1	3,9	4,1	4,2	4,5	4,5	4,4	K
.	.	.	.	.	.	.	.	1,7	1,6	1,7	1,7	1,6	1,4	1,3	1,4	L
.	.	.	.	.	.	.	.	15,3	15,3	15,1	15,1	14,4	14,1	13,9	14,0	M-N
.	.	.	.	.	.	.	.	9,8	10,1	10,1	9,7	9,0	8,8	8,7	...	M
.	.	.	.	.	.	.	.	5,5	5,2	5,0	5,4	5,3	5,4	5,2	...	N
17,5	18,9	19,4	19,7	22,4	24,6	25,4	25,0	22,1	20,1	19,2	18,8	18,7	17,7	16,6	16,7	O-T
.	.	.	.	.	.	.	.	11,3	10,3	9,3	9,0	9,2	9,1	9,1	9,1	O-Q
.	.	.	.	.	.	.	.	.	.	.	.	.	.	.	...	O
.	.	.	.	.	.	.	.	3,2	2,5	2,2	2,4	2,6	2,7	2,9	...	P
.	.	.	.	.	.	.	.	8,1	7,8	7,1	6,6	6,6	6,4	6,2	...	Q
.	.	.	.	.	.	.	.	10,8	9,8	9,9	9,8	9,4	8,6	7,6	7,6	R-T
.	.	.	.	.	.	.	.	1,9	2,1	2,4	2,6	2,3	1,6	1,4	...	R
.	.	.	.	.	.	.	.	8,9	7,7	7,4	7,2	7,2	6,9	6,1	...	S
.	.	.	.	.	.	.	.	.	.	.	.	.	.	.	...	T
86,0	87,4	90,8	93,7	98,6	103,2	105,5	105,1	101,0	97,1	95,8	96,7	95,8	92,5	90,1	86,7	Insgesamt

## 4.2 Veränderung gegenüber

WZ-Nr.	Wirtschaftsabschnitt (WZ 2008)	Selbstständige								
		1992	1993	1994	1995	1996	1997	1998	1999	2000
<b>A</b>	<b>Land- und Forstwirtschaft, Fischerei</b>	- 14,8	+ 16,7	+ 26,9	- 1,7	- 12,5	- 9,7	+ 0,5	+ 1,2	+ 3,4
<b>B-F</b>	<b>Produzierendes Gewerbe</b>	+ 13,7	+ 5,5	+ 6,9	+ 6,5	+ 5,0	+ 5,5	+ 0,7	+ 3,8	+ 1,1
B-E	Produzierendes Gewerbe ohne Baugewerbe	+ 12,8	+ 5,7	+ 9,1	- 7,1	- 9,6	+ 6,7	- 0,3	- 3,9	+ 3,4
B	Bergbau und Gewinnung von Steinen und Erden	.	.	.	.	.	.	.	.	.
C	Verarbeitendes Gewerbe	+ 10,0	+ 4,0	+ 9,3	- 5,9	- 8,7	+ 7,1	- 1,1	- 4,0	+ 3,4
D	Energieversorgung	.	.	.	.	.	.	.	.	.
E	Wasserversorgung, Entsorgung u.Ä.	.	.	.	.	.	.	.	.	.
F	Baugewerbe	+ 14,6	+ 5,3	+ 4,6	+ 21,0	+ 17,0	+ 4,7	+ 1,4	+ 8,7	- 0,3
<b>G-T</b>	<b>Dienstleistungsbereiche</b>	+ 8,6	+ 8,4	+ 8,2	+ 3,6	+ 0,7	+ 1,5	+ 1,5	- 1,4	- 2,1
G-J	Handel, Verkehr, Gastgewerbe, Information, Kommunikation	+ 13,5	+ 6,0	+ 3,6	+ 0,6	- 0,2	- 0,6	- 1,8	- 0,7	- 0,3
G-I	Handel, Verkehr, Gastgewerbe	.	.	.	.	.	.	.	.	.
G	Handel; Instandhaltung und Reparatur von Kraftfahrzeugen	.	.	.	.	.	.	.	.	.
H	Verkehr und Lagerei	.	.	.	.	.	.	.	.	.
I	Gastgewerbe	.	.	.	.	.	.	.	.	.
J	Information und Kommunikation	.	.	.	.	.	.	.	.	.
K-N	Finanz-, Versch.- u. Untern.-DL, Grundstücks- u. Wohnungswesen	- 0,3	+ 15,2	+ 18,5	+ 2,7	- 9,5	+ 2,9	+ 13,3	+ 4,1	+ 0,3
K	Finanz- und Versicherungsdienstleister	.	.	.	.	.	.	.	.	.
L	Grundstücks- und Wohnungswesen	.	.	.	.	.	.	.	.	.
M-N	Unternehmensdienstleister	.	.	.	.	.	.	.	.	.
M	Freiberufliche, wissenschaftliche u. technische Dienstleister	.	.	.	.	.	.	.	.	.
N	Sonstige Unternehmensdienstleister	.	.	.	.	.	.	.	.	.
O-T	Öffentliche u. sonstige Dienstl., Erziehung, Gesundheit	+ 4,6	+ 9,5	+ 11,1	+ 10,0	+ 8,8	+ 4,1	+ 0,5	- 5,7	- 6,4
O-Q	Öffentliche Dienstleister, Erziehung, Gesundheit	.	.	.	.	.	.	.	.	.
O	Öffentliche Verwaltung, Verteidigung; Sozialversicherung	.	.	.	.	.	.	.	.	.
P	Erziehung und Unterricht	.	.	.	.	.	.	.	.	.
Q	Gesundheits- und Sozialwesen	.	.	.	.	.	.	.	.	.
R-T	Sonstige Dienstleister	.	.	.	.	.	.	.	.	.
R	Kunst, Unterhaltung und Erholung	.	.	.	.	.	.	.	.	.
S	Sonstige Dienstleister a.n.g.	.	.	.	.	.	.	.	.	.
T	Häusliche Dienste	.	.	.	.	.	.	.	.	.
	<b>Insgesamt</b>	+ 8,7	+ 8,0	+ 8,6	+ 4,0	+ 1,2	+ 2,1	+ 1,3	0,0	- 1,0

dem Vorjahr in Prozent

und mithelfende Familienangehörige im Jahresdurchschnitt															WZ-Nr.
2001	2002	2003	2004	2005	2006	2007	2008	2009	2010	2011	2012	2013	2014	2015	
in Prozent															
+ 4,8	+ 4,1	+ 4,8	- 3,0	- 1,4	+ 2,4	+ 7,1	+ 1,8	- 7,8	+ 3,9	+ 5,4	- 8,4	- 20,1	- 19,1	- 12,6	A
- 3,7	+ 4,1	+ 5,1	+ 2,2	- 1,1	- 0,3	- 0,9	- 1,8	- 1,0	+ 1,3	+ 5,6	+ 2,2	- 0,7	+ 1,7	- 7,8	B-F
- 3,4	+ 8,1	- 1,5	+ 2,3	- 0,4	+ 0,1	- 3,0	- 0,1	+ 0,2	- 3,2	- 1,6	- 0,3	- 2,0	- 2,4	- 3,9	B-E
.	.	.	.	.	.	.	.	+ 2,6	- 1,3	- 1,3	- 2,6	+ 2,6	+ 2,6	...	B
- 3,5	+ 7,8	- 1,7	+ 1,8	- 0,5	+ 0,2	- 2,8	- 0,1	+ 0,1	- 3,3	- 1,6	- 0,3	- 2,0	- 3,2	- 4,1	C
.	.	.	.	.	.	.	.	.	.	.	.	.	.	...	D
.	.	.	.	.	.	.	.	+ 2,5	- 1,8	- 1,5	- 0,9	- 4,1	+ 17,8	...	E
- 3,9	+ 1,7	+ 9,1	+ 2,1	- 1,6	- 0,5	+ 0,3	- 2,7	- 1,7	+ 3,9	+ 9,5	+ 3,4	- 0,1	+ 3,6	- 9,5	F
+ 3,7	+ 3,7	+ 2,5	+ 6,8	+ 7,1	+ 3,0	- 0,6	- 4,8	- 4,7	- 2,5	- 1,0	- 1,6	- 3,7	- 3,8	- 1,6	G-T
- 0,4	+ 0,8	- 0,2	+ 1,0	+ 3,4	- 0,2	- 3,8	- 2,9	- 2,3	- 1,5	- 1,3	- 1,6	- 4,5	- 4,0	- 4,5	G-J
.	.	.	.	.	.	.	.	- 2,3	- 1,5	- 1,6	- 1,9	- 4,3	- 4,0	- 4,7	G-I
.	.	.	.	.	.	.	.	- 2,4	- 2,3	- 2,0	- 1,3	- 3,5	- 5,6	...	G
.	.	.	.	.	.	.	.	+ 3,4	+ 2,9	+ 1,9	- 3,8	- 5,8	- 3,1	...	H
.	.	.	.	.	.	.	.	- 4,4	- 2,0	- 2,4	- 2,2	- 5,3	- 1,4	...	I
.	.	.	.	.	.	.	.	- 2,9	- 1,7	+ 2,7	+ 3,6	- 7,3	- 3,1	- 1,0	J
+ 6,6	+ 11,9	+ 9,3	+ 9,3	+ 10,0	+ 8,1	+ 5,6	+ 0,2	- 3,4	- 1,7	+ 0,5	- 2,6	- 1,1	- 1,6	+ 0,4	K-N
.	.	.	.	.	.	.	.	- 14,4	- 4,1	+ 3,1	+ 4,4	+ 5,8	- 0,6	- 1,0	K
.	.	.	.	.	.	.	.	- 4,6	+ 0,9	+ 0,1	- 0,7	- 14,4	- 6,5	+ 6,4	L
.	.	.	.	.	.	.	.	+ 0,2	- 1,4	- 0,2	- 4,7	- 1,6	- 1,4	+ 0,2	M-N
.	.	.	.	.	.	.	.	+ 2,7	- 0,2	- 3,7	- 6,9	- 2,9	- 0,3	...	M
.	.	.	.	.	.	.	.	- 4,2	- 3,8	+ 6,8	- 0,8	+ 0,5	- 3,2	...	N
+ 8,5	+ 2,5	+ 1,6	+ 13,5	+ 9,7	+ 3,3	- 1,6	- 11,4	- 9,1	- 4,7	- 2,2	- 0,5	- 5,2	- 6,0	+ 0,5	O-T
.	.	.	.	.	.	.	.	- 9,2	- 9,5	- 3,7	+ 2,9	- 1,1	- 0,6	+ 0,7	O-Q
.	.	.	.	.	.	.	.	.	.	.	.	.	.	...	O
.	.	.	.	.	.	.	.	- 23,4	- 12,0	+ 9,0	+ 10,2	+ 4,7	+ 6,3	...	P
.	.	.	.	.	.	.	.	- 3,6	- 8,7	- 7,6	+ 0,3	- 3,4	- 3,5	...	Q
.	.	.	.	.	.	.	.	- 9,1	+ 0,4	- 0,8	- 3,7	- 9,1	- 11,7	+ 0,3	R-T
.	.	.	.	.	.	.	.	+ 10,5	+ 14,5	+ 8,3	- 14,2	- 27,4	- 12,7	...	R
.	.	.	.	.	.	.	.	- 13,3	- 3,5	- 3,8	+ 0,2	- 3,3	- 11,5	...	S
.	.	.	.	.	.	.	.	.	.	.	.	.	.	...	T
+ 1,7	+ 3,8	+ 3,3	+ 5,2	+ 4,7	+ 2,2	- 0,4	- 3,8	- 3,9	- 1,3	+ 0,9	- 0,9	- 3,4	- 2,7	- 3,7	Insgesamt





## 4.4 Anteil der Selbstständigen und mithelfenden Familienangehörigen des Landes Sachsen-Anhalt an

WZ-Nr.	Wirtschaftsabschnitt (WZ 2008)	Selbstständige								
		1991	1992	1993	1994	1995	1996	1997	1998	1999
<b>A</b>	<b>Land- und Forstwirtschaft, Fischerei</b>	<b>0,4</b>	<b>0,4</b>	<b>0,5</b>	<b>0,7</b>	<b>0,7</b>	<b>0,7</b>	<b>0,6</b>	<b>0,6</b>	<b>0,7</b>
<b>B-F</b>	<b>Produzierendes Gewerbe</b>	<b>2,5</b>	<b>2,8</b>	<b>2,8</b>	<b>2,9</b>	<b>3,0</b>	<b>3,1</b>	<b>3,2</b>	<b>3,2</b>	<b>3,3</b>
B-E	Produzierendes Gewerbe ohne Baugewerbe	2,4	2,7	2,8	3,0	2,8	2,5	2,7	2,8	2,8
B	Bergbau und Gewinnung von Steinen und Erden	.	.	.	.	.	.	.	.	.
C	Verarbeitendes Gewerbe	2,4	2,6	2,7	2,9	2,7	2,5	2,7	2,7	2,7
D	Energieversorgung	.	.	.	.	.	.	.	.	.
E	Wasserversorgung, Entsorgung u.Ä.	.	.	.	.	.	.	.	.	.
F	Baugewerbe	2,6	2,8	2,9	2,8	3,2	3,5	3,6	3,6	3,7
<b>G-T</b>	<b>Dienstleistungsbereiche</b>	<b>1,9</b>	<b>2,1</b>	<b>2,2</b>	<b>2,3</b>	<b>2,3</b>	<b>2,2</b>	<b>2,2</b>	<b>2,2</b>	<b>2,1</b>
G-J	Handel, Verkehr, Gastgewerbe, Information, Kommunikation	2,1	2,4	2,5	2,5	2,5	2,4	2,4	2,3	2,3
G-I	Handel, Verkehr, Gastgewerbe	.	.	.	.	.	.	.	.	.
G	Handel; Instandhaltung und Reparatur von Kraftfahrzeugen	.	.	.	.	.	.	.	.	.
H	Verkehr und Lagerei	.	.	.	.	.	.	.	.	.
I	Gastgewerbe	.	.	.	.	.	.	.	.	.
J	Information und Kommunikation	.	.	.	.	.	.	.	.	.
K-N	Finanz-, Versch.- u. Untern.-DL, Grundstücks- u. Wohnungswesen	1,4	1,3	1,5	1,7	1,7	1,5	1,4	1,6	1,6
K	Finanz- und Versicherungsdienstleister	.	.	.	.	.	.	.	.	.
L	Grundstücks- und Wohnungswesen	.	.	.	.	.	.	.	.	.
M-N	Unternehmensdienstleister	.	.	.	.	.	.	.	.	.
M	Freiberufliche, wissenschaftliche u. technische Dienstleister	.	.	.	.	.	.	.	.	.
N	Sonstige Unternehmensdienstleister	.	.	.	.	.	.	.	.	.
O-T	Öffentliche u. sonstige Dienstl., Erziehung, Gesundheit	2,1	2,2	2,3	2,4	2,5	2,6	2,7	2,6	2,4
O-Q	Öffentliche Dienstleister, Erziehung, Gesundheit	.	.	.	.	.	.	.	.	.
O	Öffentliche Verwaltung, Verteidigung; Sozialversicherung	.	.	.	.	.	.	.	.	.
P	Erziehung und Unterricht	.	.	.	.	.	.	.	.	.
Q	Gesundheits- und Sozialwesen	.	.	.	.	.	.	.	.	.
R-T	Sonstige Dienstleister	.	.	.	.	.	.	.	.	.
R	Kunst, Unterhaltung und Erholung	.	.	.	.	.	.	.	.	.
S	Sonstige Dienstleister a.n.g.	.	.	.	.	.	.	.	.	.
T	Häusliche Dienste	.	.	.	.	.	.	.	.	.
	<b>Insgesamt</b>	<b>1,8</b>	<b>1,9</b>	<b>2,0</b>	<b>2,1</b>	<b>2,2</b>	<b>2,2</b>	<b>2,2</b>	<b>2,2</b>	<b>2,2</b>



## den Selbstständigen und mithelfenden Familienangehörigen in Deutschland nach Wirtschaftsabschnitten in Prozent

und mithelfende Familienangehörige im Jahresdurchschnitt																WZ-Nr.
2000	2001	2002	2003	2004	2005	2006	2007	2008	2009	2010	2011	2012	2013	2014	2015	
in Prozent																
0,7	0,8	0,8	0,9	0,9	0,9	1,0	1,0	1,0	1,0	1,0	1,1	1,0	0,9	0,7	0,7	A
3,4	3,2	3,3	3,4	3,5	3,3	3,2	3,2	3,1	3,1	3,2	3,3	3,3	3,3	3,4	3,3	B-F
3,0	2,8	3,0	3,0	3,0	2,9	2,9	2,9	2,9	2,9	3,0	3,0	3,0	3,0	3,0	3,0	B-E
.	.	.	.	.	.	.	.	3,9	4,0	4,0	3,9	3,8	3,9	4,0	...	B
2,9	2,8	3,0	2,9	2,9	2,9	2,9	2,8	2,9	2,9	2,9	2,9	2,9	2,9	2,9	2,9	C
.	.	.	.	.	.	.	.	-	-	-	-	-	-	-	...	D
.	.	.	.	.	.	.	.	5,4	5,5	5,4	5,3	5,3	5,1	5,1	...	E
3,6	3,4	3,5	3,8	3,8	3,5	3,4	3,4	3,3	3,2	3,3	3,5	3,5	3,5	3,6	3,5	F
2,1	2,1	2,2	2,2	2,2	2,3	2,3	2,3	2,2	2,1	2,0	2,0	1,9	1,9	1,8	1,8	G-T
2,3	2,3	2,3	2,3	2,3	2,3	2,3	2,2	2,2	2,2	2,2	2,2	2,1	2,1	2,1	2,1	G-J
.	.	.	.	.	.	.	.	2,3	2,3	2,3	2,3	2,3	2,2	2,2	2,2	G-I
.	.	.	.	.	.	.	.	2,2	2,2	2,1	2,1	2,1	2,1	2,0	...	G
.	.	.	.	.	.	.	.	2,4	2,6	2,7	2,7	2,6	2,4	2,4	...	H
.	.	.	.	.	.	.	.	2,6	2,6	2,6	2,6	2,5	2,5	2,5	...	I
.	.	.	.	.	.	.	.	1,1	1,1	1,1	1,1	1,1	1,1	1,1	1,1	J
1,6	1,7	1,8	1,9	1,9	2,0	2,1	2,2	2,2	2,1	2,0	2,0	1,9	1,9	1,9	1,9	K-N
.	.	.	.	.	.	.	.	3,1	2,6	2,6	2,7	2,9	3,0	2,9	2,9	K
.	.	.	.	.	.	.	.	2,5	2,3	2,4	2,3	2,3	2,3	2,3	2,3	L
.	.	.	.	.	.	.	.	2,0	1,9	1,9	1,8	1,7	1,7	1,7	1,7	M-N
.	.	.	.	.	.	.	.	1,7	1,8	1,8	1,6	1,5	1,5	1,5	...	M
.	.	.	.	.	.	.	.	2,5	2,3	2,2	2,2	2,2	2,1	2,1	...	N
2,2	2,3	2,3	2,2	2,4	2,5	2,5	2,4	2,1	1,9	1,8	1,7	1,7	1,6	1,5	1,5	O-T
.	.	.	.	.	.	.	.	1,9	1,7	1,5	1,4	1,5	1,5	1,5	1,4	O-Q
.	.	.	.	.	.	.	.	-	-	-	-	-	-	-	...	O
.	.	.	.	.	.	.	.	1,8	1,4	1,3	1,3	1,4	1,5	1,6	...	P
.	.	.	.	.	.	.	.	2,0	1,8	1,6	1,5	1,5	1,5	1,4	...	Q
.	.	.	.	.	.	.	.	2,4	2,2	2,1	2,1	2,0	1,8	1,7	1,7	R-T
.	.	.	.	.	.	.	.	1,2	1,2	1,3	1,4	1,2	0,9	0,8	...	R
.	.	.	.	.	.	.	.	3,2	2,8	2,6	2,5	2,5	2,4	2,2	...	S
.	.	.	.	.	.	.	.	-	-	-	-	-	-	-	...	T
2,2	2,2	2,2	2,3	2,3	2,3	2,4	2,3	2,2	2,2	2,1	2,1	2,1	2,1	2,0	2,0	Insgesamt

## 5. Erwerbstätige am Arbeitsort nach

Vierteljahr	Baden-Württemberg	Bayern	Berlin	Brandenburg	Bremen	Hamburg	Hessen	Mecklenburg-Vorpommern	Niedersachsen	Nordrhein-Westfalen	Rheinland-Pfalz
<b>Erwerbstätige insgesamt</b>											
2008 1. Vj.	5 698,1	6 626,0	1 621,6	1 042,8	403,9	1 093,7	3 136,8	735,0	3 643,7	8 712,9	1 888,1
2. Vj.	5 734,2	6 698,2	1 636,7	1 062,3	404,9	1 100,9	3 157,0	748,1	3 686,9	8 766,4	1 906,2
3. Vj.	5 776,0	6 740,1	1 653,6	1 075,9	407,1	1 111,3	3 172,6	760,0	3 714,4	8 818,0	1 916,3
4. Vj.	5 783,7	6 766,5	1 672,4	1 079,0	411,5	1 128,0	3 192,4	758,0	3 723,5	8 868,6	1 920,4
2009 1. Vj.	5 713,0	6 686,1	1 652,8	1 057,2	405,0	1 118,2	3 163,9	740,4	3 689,3	8 761,1	1 894,0
2. Vj.	5 712,1	6 723,6	1 666,0	1 076,6	403,9	1 119,9	3 170,4	754,9	3 724,3	8 765,6	1 906,9
3. Vj.	5 709,4	6 743,7	1 676,4	1 086,5	402,7	1 122,7	3 174,5	765,4	3 738,6	8 768,8	1 911,9
4. Vj.	5 710,1	6 758,8	1 690,6	1 090,5	405,2	1 130,8	3 187,4	760,0	3 735,5	8 790,5	1 910,9
2010 1. Vj.	5 645,0	6 671,7	1 668,1	1 059,6	401,2	1 120,6	3 147,2	732,7	3 684,6	8 693,1	1 879,6
2. Vj.	5 697,2	6 765,0	1 685,2	1 082,1	401,8	1 128,7	3 172,0	751,0	3 733,1	8 758,8	1 905,0
3. Vj.	5 735,8	6 815,3	1 693,9	1 093,5	402,7	1 132,4	3 183,0	762,4	3 758,0	8 809,1	1 918,0
4. Vj.	5 761,6	6 852,1	1 708,1	1 092,8	407,5	1 142,0	3 206,7	755,6	3 779,8	8 874,0	1 928,2
2011 1. Vj.	5 729,9	6 801,1	1 685,7	1 065,7	405,0	1 137,6	3 182,5	724,7	3 746,8	8 825,3	1 903,3
2. Vj.	5 788,4	6 895,2	1 700,4	1 087,3	407,1	1 143,7	3 215,4	741,4	3 801,4	8 895,2	1 930,2
3. Vj.	5 828,1	6 948,1	1 714,4	1 091,3	410,0	1 151,6	3 234,1	751,9	3 828,3	8 940,8	1 941,4
4. Vj.	5 853,3	6 987,0	1 730,2	1 090,1	414,2	1 161,5	3 258,9	746,6	3 843,6	9 001,4	1 948,1
2012 1. Vj.	5 824,6	6 924,2	1 719,9	1 067,1	412,3	1 156,8	3 238,6	715,9	3 808,1	8 931,4	1 923,5
2. Vj.	5 874,1	7 011,3	1 740,2	1 087,9	413,1	1 164,6	3 256,9	735,1	3 856,3	8 982,5	1 945,9
3. Vj.	5 914,0	7 066,7	1 756,8	1 093,9	415,9	1 172,4	3 266,3	746,9	3 882,2	9 024,7	1 955,7
4. Vj.	5 932,1	7 088,5	1 772,0	1 093,5	419,0	1 182,5	3 281,0	741,1	3 892,7	9 076,1	1 962,2
2013 1. Vj.	5 888,4	7 008,5	1 754,5	1 064,6	413,3	1 172,5	3 244,9	716,8	3 842,4	8 990,4	1 931,7
2. Vj.	5 933,9	7 081,9	1 768,4	1 086,8	414,7	1 177,9	3 263,8	733,2	3 884,1	9 034,0	1 953,4
3. Vj.	5 981,2	7 127,7	1 781,8	1 088,8	416,0	1 183,5	3 281,5	742,8	3 911,9	9 074,2	1 964,1
4. Vj.	5 996,1	7 157,9	1 793,6	1 085,3	419,9	1 192,8	3 299,1	738,4	3 923,3	9 120,2	1 968,5
2014 1. Vj.	5 948,7	7 091,5	1 787,8	1 064,2	415,5	1 183,7	3 277,1	720,7	3 879,1	9 054,3	1 945,4
2. Vj.	6 009,4	7 172,8	1 805,0	1 084,7	416,8	1 190,8	3 305,1	739,4	3 934,2	9 109,1	1 970,7
3. Vj.	6 047,6	7 219,9	1 817,4	1 091,3	419,6	1 195,3	3 320,5	748,9	3 953,5	9 138,8	1 979,6
4. Vj.	6 058,0	7 247,8	1 831,0	1 086,1	421,3	1 202,1	3 339,5	743,8	3 960,8	9 172,5	1 983,2
2015 1. Vj.	6 001,0	7 161,6	1 820,6	1 061,6	417,1	1 189,6	3 311,7	722,8	3 906,9	9 106,4	1 956,9
2. Vj.	6 057,2	7 250,1	1 839,8	1 082,4	418,4	1 198,7	3 340,0	741,0	3 955,7	9 166,2	1 983,4
3. Vj.	6 102,7	7 315,9	1 855,4	1 088,8	420,7	1 205,4	3 350,4	749,9	3 988,8	9 202,1	1 996,0
4. Vj.	6 125,7	7 358,3	1 869,8	1 089,0	423,5	1 214,4	3 372,4	745,8	4 001,1	9 251,6	1 999,5
<b>Veränderung gegenüber dem</b>											
2009 1. Vj.	+ 0,3	+ 0,9	+ 1,9	+ 1,4	+ 0,3	+ 2,2	+ 0,9	+ 0,7	+ 1,3	+ 0,6	+ 0,3
2. Vj.	- 0,4	+ 0,4	+ 1,8	+ 1,3	- 0,2	+ 1,7	+ 0,4	+ 0,9	+ 1,0	0,0	0,0
3. Vj.	- 1,2	+ 0,1	+ 1,4	+ 1,0	- 1,1	+ 1,0	+ 0,1	+ 0,7	+ 0,7	- 0,6	- 0,2
4. Vj.	- 1,3	- 0,1	+ 1,1	+ 1,1	- 1,5	+ 0,2	- 0,2	+ 0,3	+ 0,3	- 0,9	- 0,5
2010 1. Vj.	- 1,2	- 0,2	+ 0,9	+ 0,2	- 0,9	+ 0,2	- 0,5	- 1,0	- 0,1	- 0,8	- 0,8
2. Vj.	- 0,3	+ 0,6	+ 1,2	+ 0,5	- 0,5	+ 0,8	+ 0,1	- 0,5	+ 0,2	- 0,1	- 0,1
3. Vj.	+ 0,5	+ 1,1	+ 1,0	+ 0,6	0,0	+ 0,9	+ 0,3	- 0,4	+ 0,5	+ 0,5	+ 0,3
4. Vj.	+ 0,9	+ 1,4	+ 1,0	+ 0,2	+ 0,6	+ 1,0	+ 0,6	- 0,6	+ 1,2	+ 1,0	+ 0,9
2011 1. Vj.	+ 1,5	+ 1,9	+ 1,1	+ 0,6	+ 0,9	+ 1,5	+ 1,1	- 1,1	+ 1,7	+ 1,5	+ 1,3
2. Vj.	+ 1,6	+ 1,9	+ 0,9	+ 0,5	+ 1,3	+ 1,3	+ 1,4	- 1,3	+ 1,8	+ 1,6	+ 1,3
3. Vj.	+ 1,6	+ 1,9	+ 1,2	- 0,2	+ 1,8	+ 1,7	+ 1,6	- 1,4	+ 1,9	+ 1,5	+ 1,2
4. Vj.	+ 1,6	+ 2,0	+ 1,3	- 0,2	+ 1,6	+ 1,7	+ 1,6	- 1,2	+ 1,7	+ 1,4	+ 1,0
2012 1. Vj.	+ 1,7	+ 1,8	+ 2,0	+ 0,1	+ 1,8	+ 1,7	+ 1,8	- 1,2	+ 1,6	+ 1,2	+ 1,1
2. Vj.	+ 1,5	+ 1,7	+ 2,3	+ 0,1	+ 1,5	+ 1,8	+ 1,3	- 0,8	+ 1,4	+ 1,0	+ 0,8
3. Vj.	+ 1,5	+ 1,7	+ 2,5	+ 0,2	+ 1,4	+ 1,8	+ 1,0	- 0,7	+ 1,4	+ 0,9	+ 0,7
4. Vj.	+ 1,3	+ 1,5	+ 2,4	+ 0,3	+ 1,2	+ 1,8	+ 0,7	- 0,7	+ 1,3	+ 0,8	+ 0,7
2013 1. Vj.	+ 1,1	+ 1,2	+ 2,0	- 0,2	+ 0,3	+ 1,4	+ 0,2	+ 0,1	+ 0,9	+ 0,7	+ 0,4
2. Vj.	+ 1,0	+ 1,0	+ 1,6	- 0,1	+ 0,4	+ 1,1	+ 0,2	- 0,3	+ 0,7	+ 0,6	+ 0,4
3. Vj.	+ 1,1	+ 0,9	+ 1,4	- 0,5	0,0	+ 0,9	+ 0,5	- 0,5	+ 0,8	+ 0,5	+ 0,4
4. Vj.	+ 1,1	+ 1,0	+ 1,2	- 0,8	+ 0,2	+ 0,9	+ 0,6	- 0,4	+ 0,8	+ 0,5	+ 0,3
2014 1. Vj.	+ 1,0	+ 1,2	+ 1,9	0,0	+ 0,5	+ 1,0	+ 1,0	+ 0,6	+ 1,0	+ 0,7	+ 0,7
2. Vj.	+ 1,3	+ 1,3	+ 2,1	- 0,2	+ 0,5	+ 1,1	+ 1,3	+ 0,8	+ 1,3	+ 0,8	+ 0,9
3. Vj.	+ 1,1	+ 1,3	+ 2,0	+ 0,2	+ 0,9	+ 1,0	+ 1,2	+ 0,8	+ 1,1	+ 0,7	+ 0,8
4. Vj.	+ 1,0	+ 1,3	+ 2,1	+ 0,1	+ 0,3	+ 0,8	+ 1,2	+ 0,7	+ 1,0	+ 0,6	+ 0,7
2015 1. Vj.	+ 0,9	+ 1,0	+ 1,8	- 0,2	+ 0,4	+ 0,5	+ 1,1	+ 0,3	+ 0,7	+ 0,6	+ 0,6
2. Vj.	+ 0,8	+ 1,1	+ 1,9	- 0,2	+ 0,4	+ 0,7	+ 1,1	+ 0,2	+ 0,5	+ 0,6	+ 0,6
3. Vj.	+ 0,9	+ 1,3	+ 2,1	- 0,2	+ 0,2	+ 0,8	+ 0,9	+ 0,1	+ 0,9	+ 0,7	+ 0,8
4. Vj.	+ 1,1	+ 1,5	+ 2,1	+ 0,3	+ 0,5	+ 1,0	+ 1,0	+ 0,3	+ 1,0	+ 0,9	+ 0,8

## Bundesländern vom 1. Vierteljahr 2008 bis 4. Vierteljahr 2015

Saarland	Sachsen	Sachsen- Anhalt	Schleswig- Holstein	Thüringen	Deutsch- land	Und zwar				Vierteljahr
						alte Länder		neue Länder		
						ohne Berlin	mit Berlin	ohne Berlin	mit Berlin	
<b>(in 1 000 Personen)</b>										
514,6	1 945,9	1 016,8	1 281,0	1 028,1	40 389,0	32 998,9	34 620,4	5 768,6	7 390,1	2008 1. Vj.
515,5	1 968,2	1 026,5	1 297,8	1 041,2	40 751,0	33 267,9	34 904,6	5 846,4	7 483,1	2. Vj.
519,8	1 988,5	1 037,5	1 308,2	1 052,9	41 052,0	33 483,7	35 137,3	5 914,7	7 568,3	3. Vj.
521,9	1 994,8	1 045,2	1 310,4	1 053,8	41 230,0	33 626,9	35 299,3	5 930,7	7 603,1	4. Vj.
513,8	1 941,7	1 016,2	1 289,5	1 027,8	40 670,0	33 233,8	34 886,6	5 783,4	7 436,2	2009 1. Vj.
513,5	1 955,3	1 024,8	1 304,3	1 034,9	40 857,0	33 344,5	35 010,5	5 846,5	7 512,5	2. Vj.
515,2	1 976,3	1 032,7	1 311,0	1 043,3	40 979,0	33 398,4	35 074,8	5 904,2	7 580,6	3. Vj.
516,5	1 985,3	1 036,3	1 309,7	1 044,9	41 063,0	33 455,5	35 146,1	5 916,9	7 607,5	4. Vj.
510,8	1 940,6	1 009,6	1 286,5	1 023,3	40 474,0	33 040,2	34 708,2	5 765,8	7 433,8	2010 1. Vj.
514,7	1 971,1	1 025,7	1 301,8	1 042,8	40 936,0	33 378,1	35 063,3	5 872,7	7 557,9	2. Vj.
518,9	1 993,0	1 038,0	1 312,4	1 055,6	41 222,0	33 585,6	35 279,5	5 942,5	7 636,4	3. Vj.
522,8	1 996,6	1 041,2	1 318,5	1 060,4	41 448,0	33 793,2	35 501,4	5 946,6	7 654,8	4. Vj.
517,5	1 951,8	1 013,6	1 302,7	1 035,9	41 029,0	33 551,6	35 237,3	5 791,7	7 477,4	2011 1. Vj.
521,6	1 979,6	1 026,0	1 320,9	1 051,2	41 505,0	33 919,1	35 619,5	5 885,7	7 585,9	2. Vj.
525,6	1 997,6	1 031,6	1 328,7	1 059,7	41 783,0	34 136,5	35 850,9	5 932,1	7 646,5	3. Vj.
527,6	2 004,0	1 031,6	1 330,4	1 061,5	41 990,0	34 326,0	36 056,2	5 933,8	7 664,0	4. Vj.
521,5	1 968,4	1 008,4	1 309,8	1 041,4	41 572,0	34 050,9	35 770,8	5 801,2	7 521,1	2012 1. Vj.
523,1	1 995,4	1 020,7	1 329,3	1 052,5	41 989,0	34 357,2	36 097,4	5 891,6	7 631,8	2. Vj.
524,4	2 016,5	1 028,2	1 338,1	1 059,3	42 262,0	34 560,4	36 317,2	5 944,8	7 701,6	3. Vj.
525,5	2 024,8	1 027,8	1 338,5	1 060,4	42 418,0	34 698,3	36 470,3	5 947,7	7 719,7	4. Vj.
515,7	1 982,7	1 003,2	1 314,0	1 036,5	41 880,0	34 321,7	36 076,2	5 803,8	7 558,3	2013 1. Vj.
517,3	2 007,3	1 013,6	1 332,0	1 046,7	42 249,0	34 593,0	36 361,4	5 887,6	7 656,0	2. Vj.
521,2	2 024,7	1 020,4	1 340,8	1 054,4	42 515,0	34 802,1	36 583,9	5 931,1	7 712,9	3. Vj.
521,9	2 029,6	1 022,2	1 341,0	1 056,1	42 666,0	34 940,8	36 734,3	5 931,7	7 725,2	4. Vj.
515,3	1 992,2	996,6	1 318,2	1 035,7	42 226,0	34 628,8	36 416,6	5 809,4	7 597,2	2014 1. Vj.
517,6	2 018,9	1 008,2	1 338,0	1 046,2	42 667,0	34 964,6	36 769,6	5 897,4	7 702,4	2. Vj.
521,1	2 035,2	1 015,0	1 346,4	1 052,9	42 903,0	35 142,3	36 959,7	5 943,3	7 760,7	3. Vj.
522,1	2 034,7	1 012,8	1 346,8	1 053,5	43 016,0	35 254,1	37 085,1	5 930,9	7 761,9	4. Vj.
516,5	1 988,0	989,0	1 326,3	1 030,0	42 506,0	34 894,0	36 714,5	5 791,5	7 612,0	2015 1. Vj.
519,8	2 012,8	1 000,1	1 346,5	1 041,0	42 953,0	35 236,0	37 075,8	5 877,2	7 717,0	2. Vj.
521,9	2 027,9	1 006,1	1 358,7	1 048,5	43 239,0	35 462,5	37 317,8	5 921,2	7 776,5	3. Vj.
523,1	2 034,0	1 005,6	1 365,3	1 049,0	43 428,0	35 634,9	37 504,7	5 923,3	7 793,1	4. Vj.
<b>Vorjahresquartal in Prozent</b>										
- 0,2	- 0,2	- 0,1	+ 0,7	0,0	+ 0,7	+ 0,7	+ 0,8	+ 0,3	+ 0,6	2009 1. Vj.
- 0,4	- 0,7	- 0,2	+ 0,5	- 0,6	+ 0,3	+ 0,2	+ 0,3	0,0	+ 0,4	2. Vj.
- 0,9	- 0,6	- 0,5	+ 0,2	- 0,9	- 0,2	- 0,3	- 0,2	- 0,2	+ 0,2	3. Vj.
- 1,0	- 0,5	- 0,8	- 0,1	- 0,8	- 0,4	- 0,5	- 0,4	- 0,2	+ 0,1	4. Vj.
- 0,6	- 0,1	- 0,6	- 0,2	- 0,4	- 0,5	- 0,6	- 0,5	- 0,3	0,0	2010 1. Vj.
+ 0,2	+ 0,8	+ 0,1	- 0,2	+ 0,8	+ 0,2	+ 0,1	+ 0,2	+ 0,4	+ 0,6	2. Vj.
+ 0,7	+ 0,8	+ 0,5	+ 0,1	+ 1,2	+ 0,6	+ 0,6	+ 0,6	+ 0,6	+ 0,7	3. Vj.
+ 1,2	+ 0,6	+ 0,5	+ 0,7	+ 1,5	+ 0,9	+ 1,0	+ 1,0	+ 0,5	+ 0,6	4. Vj.
+ 1,3	+ 0,6	+ 0,4	+ 1,3	+ 1,2	+ 1,4	+ 1,5	+ 1,5	+ 0,4	+ 0,6	2011 1. Vj.
+ 1,3	+ 0,4	0,0	+ 1,5	+ 0,8	+ 1,4	+ 1,6	+ 1,6	+ 0,2	+ 0,4	2. Vj.
+ 1,3	+ 0,2	- 0,6	+ 1,2	+ 0,4	+ 1,4	+ 1,6	+ 1,6	- 0,2	+ 0,1	3. Vj.
+ 0,9	+ 0,4	- 0,9	+ 0,9	+ 0,1	+ 1,3	+ 1,6	+ 1,6	- 0,2	+ 0,1	4. Vj.
+ 0,8	+ 0,9	- 0,5	+ 0,5	+ 0,5	+ 1,3	+ 1,5	+ 1,5	+ 0,2	+ 0,6	2012 1. Vj.
+ 0,3	+ 0,8	- 0,5	+ 0,6	+ 0,1	+ 1,2	+ 1,3	+ 1,3	+ 0,1	+ 0,6	2. Vj.
- 0,2	+ 0,9	- 0,3	+ 0,7	0,0	+ 1,1	+ 1,2	+ 1,3	+ 0,2	+ 0,7	3. Vj.
- 0,4	+ 1,0	- 0,4	+ 0,6	- 0,1	+ 1,0	+ 1,1	+ 1,1	+ 0,2	+ 0,7	4. Vj.
- 1,1	+ 0,7	- 0,5	+ 0,3	- 0,5	+ 0,7	+ 0,8	+ 0,9	0,0	+ 0,5	2013 1. Vj.
- 1,1	+ 0,6	- 0,7	+ 0,2	- 0,5	+ 0,6	+ 0,7	+ 0,7	- 0,1	+ 0,3	2. Vj.
- 0,6	+ 0,4	- 0,8	+ 0,2	- 0,5	+ 0,6	+ 0,7	+ 0,7	- 0,2	+ 0,1	3. Vj.
- 0,7	+ 0,2	- 0,5	+ 0,2	- 0,4	+ 0,6	+ 0,7	+ 0,7	- 0,3	+ 0,1	4. Vj.
- 0,1	+ 0,5	- 0,7	+ 0,3	- 0,1	+ 0,8	+ 0,9	+ 0,9	+ 0,1	+ 0,5	2014 1. Vj.
+ 0,1	+ 0,6	- 0,5	+ 0,4	- 0,1	+ 1,0	+ 1,1	+ 1,1	+ 0,2	+ 0,6	2. Vj.
0,0	+ 0,5	- 0,5	+ 0,4	- 0,1	+ 0,9	+ 1,0	+ 1,0	+ 0,2	+ 0,6	3. Vj.
0,0	+ 0,3	- 0,9	+ 0,4	- 0,3	+ 0,8	+ 0,9	+ 1,0	0,0	+ 0,5	4. Vj.
+ 0,2	- 0,2	- 0,8	+ 0,6	- 0,6	+ 0,7	+ 0,8	+ 0,8	- 0,3	+ 0,2	2015 1. Vj.
+ 0,4	- 0,3	- 0,8	+ 0,6	- 0,5	+ 0,7	+ 0,8	+ 0,8	- 0,3	+ 0,2	2. Vj.
+ 0,1	- 0,4	- 0,9	+ 0,9	- 0,4	+ 0,8	+ 0,9	+ 1,0	- 0,4	+ 0,2	3. Vj.
+ 0,2	0,0	- 0,7	+ 1,4	- 0,4	+ 1,0	+ 1,1	+ 1,1	- 0,1	+ 0,4	4. Vj.

**6. Erwerbstätige am Arbeitsort in Sachsen-Anhalt nach Wirtschaftsbereichen  
vom 1. Vierteljahr 2008 bis 4. Vierteljahr 2015**

Vierteljahr	Insgesamt	A Land- und Forstwirtschaft, Fischerei	B-F Produzierendes Gewerbe	Davon			G-T Dienstleistungsbereiche	Davon		
				B-E Produzierendes Gewerbe ohne Baugewerbe	darunter			G-J Handel, Verkehr, Gastgewerbe, Information und Kommunikation	K-N Finanz-, Versicherungs- und Unternehmensdienstleister, Grundstücks- u. Wohnungswesen	O-T Öffentliche und sonstige Dienstleister, Erziehung, Gesundheit
					C Verarbeitendes Gewerbe	F Baugewerbe				
<b>Erwerbstätige insgesamt (in 1 000 Personen)</b>										
2008 1. Vj.	1 016,8	21,8	251,8	173,7	152,8	78,1	743,1	239,5	156,0	347,7
2. Vj.	1 026,5	23,9	253,7	174,0	153,0	79,6	748,9	241,1	159,0	348,8
3. Vj.	1 037,5	23,8	258,0	176,4	155,1	81,6	755,7	241,9	163,5	350,3
4. Vj.	1 045,2	22,4	260,3	178,8	157,2	81,5	762,4	242,3	165,2	355,0
2009 1. Vj.	1 016,2	21,1	255,2	178,6	157,3	76,6	739,8	237,8	155,8	346,3
2. Vj.	1 024,8	23,3	256,7	177,2	156,0	79,5	744,8	240,2	156,6	348,0
3. Vj.	1 032,7	23,5	259,3	177,0	155,7	82,3	750,0	241,0	160,3	348,7
4. Vj.	1 036,3	22,4	259,5	177,6	156,2	81,9	754,4	241,9	162,2	350,4
2010 1. Vj.	1 009,6	21,1	250,9	174,5	154,0	76,4	737,6	236,9	157,0	343,6
2. Vj.	1 025,7	23,1	256,5	175,4	154,8	81,1	746,1	239,6	161,5	345,1
3. Vj.	1 038,0	23,1	261,8	177,6	156,8	84,2	753,1	240,7	166,6	345,8
4. Vj.	1 041,2	22,4	263,7	179,8	158,9	83,9	755,1	241,3	167,5	346,2
2011 1. Vj.	1 013,6	21,4	258,4	178,3	157,8	80,1	733,9	237,0	160,4	336,5
2. Vj.	1 026,0	23,5	262,8	179,1	158,6	83,6	739,8	240,1	163,6	336,1
3. Vj.	1 031,6	23,0	265,5	180,1	159,4	85,4	743,0	241,7	166,9	334,5
4. Vj.	1 031,6	22,2	266,3	181,6	160,7	84,7	743,2	242,4	166,8	334,0
2012 1. Vj.	1 008,4	20,9	262,3	181,5	160,7	80,7	725,2	237,8	159,9	327,4
2. Vj.	1 020,7	22,9	265,3	181,6	160,7	83,7	732,5	240,0	162,0	330,5
3. Vj.	1 028,2	23,0	266,9	181,5	160,4	85,4	738,2	242,0	163,6	332,6
4. Vj.	1 027,8	22,0	267,3	182,4	161,2	85,0	738,5	243,6	162,5	332,3
2013 1. Vj.	1 003,2	20,6	263,0	183,5	162,3	79,5	719,6	238,2	156,7	324,8
2. Vj.	1 013,6	21,9	265,4	183,1	161,9	82,3	726,2	240,7	157,9	327,6
3. Vj.	1 020,4	22,3	266,7	182,2	160,9	84,5	731,5	241,8	160,4	329,2
4. Vj.	1 022,2	21,2	267,5	184,1	162,7	83,4	733,6	243,4	159,7	330,4
2014 1. Vj.	996,6	20,0	263,4	183,4	162,3	80,0	713,2	237,2	154,3	321,7
2. Vj.	1 008,2	21,8	267,6	184,3	163,2	83,4	718,9	240,3	155,5	323,0
3. Vj.	1 015,0	22,2	269,0	184,3	163,1	84,7	723,9	241,0	158,3	324,6
4. Vj.	1 012,8	20,9	268,3	184,7	162,8	83,6	723,6	240,3	158,1	325,2
2015 1. Vj.	989,0	19,8	260,8	183,1	161,6	77,8	708,4	233,4	155,0	320,0
2. Vj.	1 000,1	21,4	262,9	182,6	161,1	80,3	715,8	235,5	157,8	322,4
3. Vj.	1 006,1	21,6	266,0	184,1	162,6	81,8	718,6	236,9	160,0	321,7
4. Vj.	1 005,6	20,4	265,6	184,5	162,8	81,1	719,6	238,3	159,5	321,8
<b>Veränderung gegenüber dem Vorjahresquartal in Prozent</b>										
2009 1. Vj.	- 0,1	- 3,6	+ 1,4	+ 2,8	+ 2,9	- 1,9	- 0,4	- 0,7	- 0,1	- 0,4
2. Vj.	- 0,2	- 2,5	+ 1,2	+ 1,8	+ 1,9	- 0,1	- 0,6	- 0,4	- 1,5	- 0,2
3. Vj.	- 0,5	- 1,3	+ 0,5	+ 0,3	+ 0,4	+ 0,8	- 0,8	- 0,4	- 2,0	- 0,5
4. Vj.	- 0,8	- 0,2	- 0,3	- 0,7	- 0,6	+ 0,6	- 1,1	- 0,2	- 1,8	- 1,3
2010 1. Vj.	- 0,6	+ 0,3	- 1,7	- 2,3	- 2,1	- 0,3	- 0,3	- 0,4	+ 0,8	- 0,8
2. Vj.	+ 0,1	- 1,2	- 0,1	- 1,0	- 0,8	+ 2,0	+ 0,2	- 0,2	+ 3,2	- 0,9
3. Vj.	+ 0,5	- 1,6	+ 1,0	+ 0,4	+ 0,7	+ 2,3	+ 1,0	- 0,1	+ 3,9	- 0,8
4. Vj.	+ 0,5	- 0,1	+ 1,6	+ 1,2	+ 1,7	+ 2,4	+ 0,1	- 0,2	+ 3,3	- 1,2
2011 1. Vj.	+ 0,4	+ 1,0	+ 3,0	+ 2,2	+ 2,5	+ 4,9	- 0,5	0,0	+ 2,1	- 2,1
2. Vj.	0,0	+ 1,7	+ 2,4	+ 2,1	+ 2,5	+ 3,1	- 0,9	+ 0,2	+ 1,3	- 2,6
3. Vj.	- 0,6	- 0,5	+ 1,4	+ 1,4	+ 1,7	+ 1,5	- 1,3	+ 0,4	+ 0,2	- 3,3
4. Vj.	- 0,9	- 0,9	+ 1,0	+ 1,0	+ 1,2	+ 0,9	- 1,6	+ 0,4	- 0,4	- 3,5
2012 1. Vj.	- 0,5	- 1,9	+ 1,5	+ 1,8	+ 1,8	+ 0,8	- 1,2	+ 0,3	- 0,3	- 2,7
2. Vj.	- 0,5	- 2,4	+ 1,0	+ 1,4	+ 1,3	+ 0,1	- 1,0	0,0	- 1,0	- 1,6
3. Vj.	- 0,3	0,0	+ 0,5	+ 0,8	+ 0,6	- 0,1	- 0,6	+ 0,1	- 1,9	- 0,6
4. Vj.	- 0,4	- 0,8	+ 0,4	+ 0,4	+ 0,3	+ 0,3	- 0,6	+ 0,5	- 2,6	- 0,5
2013 1. Vj.	- 0,5	- 1,8	+ 0,3	+ 1,1	+ 1,0	- 1,6	- 0,8	+ 0,2	- 2,1	- 0,8
2. Vj.	- 0,7	- 4,2	0,0	+ 0,9	+ 0,7	- 1,7	- 0,9	+ 0,3	- 2,5	- 0,9
3. Vj.	- 0,8	- 3,1	- 0,1	+ 0,4	+ 0,3	- 1,1	- 0,9	- 0,1	- 2,0	- 1,0
4. Vj.	- 0,5	- 3,7	+ 0,1	+ 0,9	+ 1,0	- 1,8	- 0,7	- 0,1	- 1,7	- 0,6
2014 1. Vj.	- 0,7	- 2,9	+ 0,2	0,0	0,0	+ 0,6	- 0,9	- 0,4	- 1,5	- 0,9
2. Vj.	- 0,5	- 0,8	+ 0,8	+ 0,6	+ 0,8	+ 1,3	- 1,0	- 0,2	- 1,5	- 1,4
3. Vj.	- 0,5	- 0,6	+ 0,9	+ 1,1	+ 1,4	+ 0,3	- 1,0	- 0,3	- 1,3	- 1,4
4. Vj.	- 0,9	- 1,2	+ 0,3	+ 0,3	+ 0,1	+ 0,2	- 1,4	- 1,3	- 1,0	- 1,6
2015 1. Vj.	- 0,8	- 0,8	- 1,0	- 0,2	- 0,4	- 2,7	- 0,7	- 1,6	+ 0,5	- 0,5
2. Vj.	- 0,8	- 1,8	- 1,8	- 0,9	- 1,3	- 3,7	- 0,4	- 2,0	+ 1,5	- 0,2
3. Vj.	- 0,9	- 2,7	- 1,1	- 0,1	- 0,3	- 3,4	- 0,4	- 1,7	+ 1,1	- 0,9
4. Vj.	- 0,7	- 2,5	- 1,0	- 0,1	0,0	- 3,0	- 0,6	- 0,8	+ 0,9	- 1,0

**Noch 6. Erwerbstätige am Arbeitsort in Sachsen-Anhalt nach Wirtschaftsbereichen  
vom 1. Vierteljahr 2008 bis 4. Vierteljahr 2015**

Vierteljahr	Insgesamt	A Land- und Forstwirtschaft, Fischerei	B-F Produzierendes Gewerbe	Davon			G-T Dienstleistungsbereiche	Davon		
				B-E Produzierendes Gewerbe ohne Baugewerbe	darunter			K-J Handel, Verkehr, Gastgewerbe, Information und Kommunikation	K-N Finanz-, Versicherungs- und Unternehmensdienstleister, Grundstücks- u. Wohnungswesen	O-T Öffentliche und sonstige Dienstleister, Erziehung, Gesundheit
					C Verarbeitendes Gewerbe	F Baugewerbe				
<b>Veränderung gegenüber dem Vorjahresquartal in 1 000 Personen</b>										
2009 1. Vj.	- 0,6	- 0,8	+ 3,4	+ 4,9	+ 4,5	- 1,5	- 3,3	- 1,7	- 0,2	- 1,5
2. Vj.	- 1,7	- 0,6	+ 3,0	+ 3,1	+ 3,0	- 0,1	- 4,1	- 0,9	- 2,5	- 0,7
3. Vj.	- 4,8	- 0,3	+ 1,2	+ 0,6	+ 0,7	+ 0,6	- 5,7	- 0,9	- 3,2	+ 1,6
4. Vj.	- 8,9	0,0	- 0,8	- 1,2	- 1,0	+ 0,5	- 8,0	- 0,5	- 3,0	- 4,6
2010 1. Vj.	- 6,6	+ 0,1	- 4,4	- 4,1	- 3,2	- 0,2	- 2,3	- 0,9	+ 1,2	- 2,6
2. Vj.	+ 0,9	- 0,3	- 0,1	- 1,7	- 1,2	+ 1,6	+ 1,4	- 0,6	+ 4,9	- 3,0
3. Vj.	+ 5,3	- 0,4	+ 2,6	+ 0,7	+ 1,0	+ 1,9	+ 3,1	- 0,2	+ 6,2	- 2,9
4. Vj.	+ 4,8	0,0	+ 4,2	+ 2,2	+ 2,7	+ 2,0	+ 0,6	- 0,5	+ 5,4	- 4,2
2011 1. Vj.	+ 4,0	+ 0,2	+ 7,5	+ 3,8	+ 3,8	+ 3,7	- 3,7	0,0	+ 3,4	- 7,1
2. Vj.	+ 0,3	+ 0,4	+ 6,2	+ 3,7	+ 3,8	+ 2,5	- 6,4	+ 0,5	+ 2,1	- 9,0
3. Vj.	- 6,5	- 0,1	+ 3,7	+ 2,5	+ 2,7	+ 1,2	- 10,1	+ 1,0	+ 0,3	- 11,3
4. Vj.	- 9,6	- 0,2	+ 2,6	+ 1,8	+ 1,8	+ 0,8	- 11,9	+ 1,1	- 0,7	- 12,2
2012 1. Vj.	- 5,2	- 0,4	+ 3,8	+ 3,2	+ 2,8	+ 0,7	- 8,7	+ 0,8	- 0,4	- 9,1
2. Vj.	- 5,3	- 0,6	+ 2,5	+ 2,4	+ 2,0	+ 0,1	- 7,3	- 0,1	- 1,6	- 5,5
3. Vj.	- 3,4	0,0	+ 1,4	+ 1,4	+ 0,9	- 0,1	- 4,8	+ 0,3	- 3,3	- 1,8
4. Vj.	- 3,8	- 0,2	+ 1,1	+ 0,8	+ 0,5	+ 0,3	- 4,7	+ 1,3	- 4,3	- 1,6
2013 1. Vj.	- 5,2	- 0,4	+ 0,7	+ 2,0	+ 1,7	- 1,3	- 5,5	+ 0,4	- 3,3	- 2,7
2. Vj.	- 7,1	- 1,0	+ 0,1	+ 1,5	+ 1,2	- 1,4	- 6,3	+ 0,7	- 4,1	- 2,9
3. Vj.	- 7,7	- 0,7	- 0,3	+ 0,7	+ 0,5	- 0,9	- 6,8	- 0,2	- 3,2	- 3,4
4. Vj.	- 5,6	- 0,8	+ 0,1	+ 1,7	+ 1,6	- 1,5	- 4,9	- 0,2	- 2,8	- 1,9
2014 1. Vj.	- 6,6	- 0,6	+ 0,4	- 0,1	0,0	+ 0,5	- 6,4	- 1,0	- 2,4	- 3,1
2. Vj.	- 5,3	- 0,2	+ 2,2	+ 1,2	+ 1,4	+ 1,1	- 7,4	- 0,4	- 2,3	- 4,7
3. Vj.	- 5,4	- 0,1	+ 2,3	+ 2,1	+ 2,2	+ 0,2	- 7,6	- 0,8	- 2,1	- 4,6
4. Vj.	- 9,4	- 0,3	+ 0,8	+ 0,6	+ 0,1	+ 0,2	- 9,9	- 3,1	- 1,6	- 5,2
2015 1. Vj.	- 7,6	- 0,2	- 2,6	- 0,4	- 0,7	- 2,2	- 4,8	- 3,9	+ 0,7	- 1,7
2. Vj.	- 8,2	- 0,4	- 4,7	- 1,7	- 2,2	- 3,0	- 3,0	- 4,8	+ 2,3	- 0,5
3. Vj.	- 8,9	- 0,6	- 3,0	- 0,1	- 0,5	- 2,8	- 5,3	- 4,1	+ 1,7	- 2,9
4. Vj.	- 7,2	- 0,5	- 2,6	- 0,1	- 0,1	- 2,5	- 4,0	- 2,0	+ 1,4	- 3,4
<b>Anteil an Deutschland in Prozent</b>										
2008 1. Vj.	2,5	3,3	2,5	2,2	2,1	3,5	2,5	2,3	2,4	2,8
2. Vj.	2,5	3,4	2,5	2,2	2,1	3,5	2,5	2,3	2,4	2,8
3. Vj.	2,5	3,5	2,5	2,2	2,1	3,5	2,5	2,3	2,4	2,8
4. Vj.	2,5	3,5	2,5	2,2	2,1	3,5	2,5	2,3	2,4	2,8
2009 1. Vj.	2,5	3,3	2,5	2,3	2,1	3,4	2,5	2,2	2,4	2,7
2. Vj.	2,5	3,3	2,5	2,3	2,1	3,5	2,5	2,2	2,4	2,7
3. Vj.	2,5	3,4	2,6	2,3	2,2	3,5	2,5	2,3	2,4	2,7
4. Vj.	2,5	3,5	2,6	2,3	2,2	3,5	2,5	2,3	2,4	2,7
2010 1. Vj.	2,5	3,3	2,5	2,3	2,2	3,4	2,5	2,3	2,4	2,7
2. Vj.	2,5	3,3	2,6	2,3	2,2	3,5	2,5	2,3	2,4	2,7
3. Vj.	2,5	3,5	2,6	2,3	2,2	3,5	2,5	2,3	2,4	2,7
4. Vj.	2,5	3,5	2,6	2,3	2,2	3,5	2,5	2,2	2,4	2,7
2011 1. Vj.	2,5	3,3	2,6	2,3	2,2	3,5	2,4	2,2	2,3	2,6
2. Vj.	2,5	3,3	2,6	2,3	2,2	3,5	2,4	2,2	2,3	2,6
3. Vj.	2,5	3,4	2,6	2,3	2,2	3,5	2,4	2,2	2,3	2,6
4. Vj.	2,5	3,4	2,6	2,3	2,2	3,5	2,4	2,2	2,3	2,6
2012 1. Vj.	2,4	3,2	2,6	2,3	2,2	3,4	2,4	2,2	2,3	2,6
2. Vj.	2,4	3,2	2,6	2,3	2,2	3,5	2,4	2,2	2,3	2,6
3. Vj.	2,4	3,4	2,5	2,3	2,2	3,5	2,4	2,2	2,3	2,6
4. Vj.	2,4	3,5	2,5	2,3	2,2	3,5	2,4	2,2	2,3	2,5
2013 1. Vj.	2,4	3,4	2,5	2,3	2,2	3,4	2,3	2,2	2,2	2,5
2. Vj.	2,4	3,2	2,5	2,3	2,2	3,4	2,3	2,2	2,2	2,5
3. Vj.	2,4	3,4	2,5	2,3	2,2	3,4	2,3	2,2	2,2	2,5
4. Vj.	2,4	3,4	2,5	2,3	2,2	3,4	2,3	2,2	2,2	2,5
2014 1. Vj.	2,4	3,2	2,5	2,3	2,2	3,4	2,3	2,2	2,1	2,5
2. Vj.	2,4	3,2	2,6	2,3	2,2	3,4	2,3	2,2	2,1	2,5
3. Vj.	2,4	3,3	2,5	2,3	2,2	3,4	2,3	2,2	2,1	2,5
4. Vj.	2,4	3,3	2,5	2,3	2,2	3,4	2,3	2,2	2,1	2,4
2015 1. Vj.	2,3	3,2	2,5	2,3	2,2	3,3	2,2	2,1	2,1	2,4
2. Vj.	2,3	3,2	2,5	2,3	2,2	3,3	2,2	2,1	2,1	2,4
3. Vj.	2,3	3,3	2,5	2,3	2,2	3,3	2,2	2,1	2,1	2,4
4. Vj.	2,3	3,3	2,5	2,3	2,2	3,3	2,2	2,1	2,1	2,4

## 7. Arbeitsvolumen der Erwerbstätigen am Arbeitsort

Jahresdurchschnitt	Baden-Württemberg	Bayern	Berlin	Brandenburg	Bremen	Hamburg	Hessen	Mecklenburg-Vorpommern	Niedersachsen	Nordrhein-Westfalen	Rheinland-Pfalz
<b>Geleistete Arbeitsstunden der</b>											
2000	7 843,2	9 364,4	2 459,0	1 714,7	553,1	1 544,3	4 530,0	1 193,9	5 074,1	12 067,9	2 567,6
2001	7 863,8	9 345,2	2 437,9	1 658,0	552,7	1 543,6	4 511,8	1 156,2	5 024,9	11 970,1	2 539,6
2002	7 825,5	9 250,7	2 363,1	1 611,1	548,5	1 525,3	4 468,7	1 133,3	4 989,9	11 844,8	2 532,6
2003	7 734,3	9 090,7	2 313,8	1 572,8	541,2	1 501,9	4 386,4	1 103,5	4 938,2	11 695,6	2 507,5
2004	7 735,3	9 095,9	2 320,3	1 580,4	543,8	1 501,0	4 399,8	1 102,0	4 949,1	11 706,8	2 510,0
2005	7 702,3	9 047,4	2 304,4	1 555,6	541,7	1 505,8	4 358,9	1 088,5	4 901,9	11 631,8	2 498,0
2006	7 824,3	9 214,4	2 358,3	1 581,3	553,3	1 543,8	4 416,3	1 113,0	4 984,5	11 808,7	2 542,1
2007	7 981,4	9 416,0	2 401,3	1 608,0	561,2	1 580,4	4 460,9	1 130,4	5 070,9	11 996,6	2 592,7
2008	8 151,2	9 584,5	2 397,4	1 596,8	559,8	1 598,8	4 473,0	1 114,3	5 111,7	12 146,3	2 643,2
2009	7 714,7	9 290,4	2 383,9	1 576,6	540,1	1 580,9	4 367,2	1 098,1	5 018,2	11 717,4	2 559,7
2010	7 835,4	9 462,9	2 428,5	1 594,5	545,6	1 608,3	4 421,6	1 100,6	5 121,5	11 871,8	2 589,4
2011	8 009,4	9 649,4	2 459,9	1 590,4	554,3	1 634,7	4 497,9	1 086,0	5 211,7	12 090,9	2 623,4
2012	8 041,1	9 687,3	2 484,6	1 569,0	556,4	1 648,9	4 488,3	1 059,8	5 236,5	12 049,7	2 610,6
2013	8 105,7	9 712,6	2 483,8	1 537,1	551,7	1 645,6	4 461,4	1 034,5	5 243,4	11 972,1	2 594,8
2014	8 203,6	9 877,6	2 527,4	1 549,1	551,4	1 663,9	4 522,4	1 044,8	5 306,7	12 135,7	2 641,9
2015	8 305,2	10 041,1	2 583,0	1 559,8	560,8	1 681,6	4 570,9	1 056,4	5 366,4	12 258,9	2 659,6
<b>davon: Geleistete Arbeitsstunden der</b>											
2000	6 592,1	7 534,4	2 080,1	1 467,4	488,7	1 318,7	3 819,0	1 053,8	4 258,4	10 339,4	2 122,0
2001	6 622,8	7 572,4	2 065,2	1 410,6	487,2	1 318,0	3 809,8	1 012,9	4 223,6	10 267,3	2 098,4
2002	6 601,5	7 522,1	1 993,5	1 368,8	481,6	1 300,7	3 776,3	985,5	4 195,2	10 160,2	2 095,9
2003	6 515,8	7 385,6	1 930,7	1 330,2	472,4	1 279,2	3 694,1	951,8	4 140,3	10 003,0	2 077,0
2004	6 496,7	7 372,4	1 905,9	1 321,7	468,2	1 277,4	3 690,4	941,5	4 136,9	9 961,5	2 074,8
2005	6 451,3	7 315,5	1 870,7	1 282,5	461,1	1 282,4	3 641,1	920,1	4 079,3	9 851,5	2 058,3
2006	6 579,8	7 500,2	1 923,5	1 310,7	474,4	1 315,1	3 708,5	943,1	4 168,0	10 037,1	2 100,7
2007	6 736,2	7 696,0	1 968,3	1 338,3	485,2	1 342,4	3 770,5	960,7	4 249,6	10 211,3	2 140,6
2008	6 905,4	7 845,1	1 962,3	1 320,0	488,8	1 359,7	3 794,7	943,7	4 293,1	10 355,7	2 182,1
2009	6 489,8	7 567,9	1 936,2	1 294,3	470,9	1 342,4	3 673,8	924,0	4 203,3	9 961,5	2 109,9
2010	6 627,7	7 751,3	1 974,5	1 313,6	476,8	1 363,9	3 726,8	927,6	4 308,8	10 124,1	2 149,1
2011	6 794,8	7 922,2	2 004,2	1 310,7	485,0	1 380,8	3 802,0	919,9	4 385,2	10 322,6	2 183,6
2012	6 845,1	7 998,2	2 032,7	1 296,8	488,8	1 400,8	3 806,4	907,5	4 413,8	10 321,0	2 184,7
2013	6 937,8	8 080,0	2 048,0	1 277,2	487,3	1 409,1	3 800,0	889,1	4 446,6	10 284,4	2 185,6
2014	7 054,6	8 272,8	2 092,2	1 297,4	489,7	1 434,5	3 872,8	897,8	4 521,5	10 466,0	2 235,4
2015	7 175,0	8 471,2	2 142,7	1 309,9	500,4	1 459,0	3 929,1	910,7	4 599,1	10 597,3	2 261,5
<b>davon: Geleistete Arbeitsstunden der Selbstständigen und</b>											
2000	1 251,1	1 830,1	378,9	247,3	64,4	225,7	710,9	140,1	815,7	1 728,5	445,6
2001	1 241,0	1 772,8	372,6	247,4	65,6	225,5	702,0	143,3	801,3	1 702,8	441,1
2002	1 224,0	1 728,6	369,6	242,3	66,9	224,6	692,4	147,8	794,7	1 684,7	436,7
2003	1 218,5	1 705,1	383,1	242,6	68,8	222,7	692,3	151,7	797,9	1 692,6	430,4
2004	1 238,6	1 723,5	414,4	258,7	75,6	223,6	709,4	160,5	812,2	1 745,3	435,2
2005	1 251,0	1 731,9	433,7	273,1	80,6	223,4	717,8	168,4	822,7	1 780,3	439,6
2006	1 244,5	1 714,1	434,8	270,6	78,9	228,7	707,8	169,9	816,5	1 771,7	441,4
2007	1 245,1	1 720,0	432,9	269,8	76,0	238,0	690,4	169,7	821,3	1 785,4	452,0
2008	1 245,8	1 739,4	435,1	276,8	71,1	239,1	678,3	170,6	818,5	1 790,6	461,1
2009	1 224,9	1 722,5	447,7	282,3	69,2	238,5	693,5	174,1	815,0	1 755,9	449,8
2010	1 207,6	1 711,6	454,0	280,9	68,8	244,5	694,9	173,0	812,6	1 747,7	440,3
2011	1 214,7	1 727,2	455,7	279,7	69,2	253,9	695,9	166,0	826,5	1 768,3	439,8
2012	1 196,0	1 689,1	451,9	272,2	67,6	248,1	681,9	152,3	822,7	1 728,7	425,9
2013	1 167,9	1 632,6	435,8	259,9	64,4	236,5	661,4	145,4	796,8	1 687,7	409,2
2014	1 149,1	1 604,8	435,2	251,7	61,7	229,4	649,6	147,0	785,2	1 669,6	406,4
2015	1 130,1	1 569,9	440,4	249,9	60,5	222,6	641,7	145,7	767,3	1 661,6	398,2

## nach der Stellung im Beruf und nach Bundesländern im Überblick

Saarland	Sachsen	Sachsen- Anhalt	Schleswig- Holstein	Thüringen	Deutsch- land	Und zwar				Jahres- durch- schnitt
						alte Länder		neue Länder		
						ohne Berlin	mit Berlin	ohne Berlin	mit Berlin	
<b>Erwerbstätigen insgesamt (in Millionen Stunden)</b>										
727,3	3 104,7	1 676,1	1 851,4	1 688,4	57 960,0	46 123,2	48 582,3	9 377,8	11 836,8	2000
716,5	2 986,6	1 620,2	1 836,8	1 636,9	57 400,8	45 904,9	48 342,8	9 058,0	11 495,8	2001
709,0	2 920,6	1 579,0	1 812,4	1 590,5	56 705,1	45 507,5	47 870,6	8 834,6	11 197,7	2002
708,2	2 893,1	1 542,6	1 772,3	1 548,0	55 850,3	44 876,3	47 190,1	8 660,1	10 974,0	2003
714,6	2 914,0	1 545,7	1 765,5	1 561,8	55 945,9	44 921,8	47 242,0	8 703,9	11 024,2	2004
709,9	2 859,1	1 509,4	1 753,2	1 532,1	55 500,0	44 650,9	46 955,3	8 544,7	10 849,1	2005
714,7	2 922,4	1 542,5	1 784,3	1 563,4	56 467,5	45 386,6	47 744,9	8 722,6	11 080,9	2006
713,6	2 961,2	1 565,5	1 811,4	1 586,0	57 437,4	46 185,0	48 586,2	8 851,1	11 252,4	2007
714,2	2 921,1	1 539,7	1 830,7	1 567,4	57 950,1	46 813,4	49 210,7	8 739,4	11 136,8	2008
683,0	2 822,0	1 486,0	1 782,5	1 512,3	56 133,0	45 254,1	47 638,0	8 495,0	10 878,9	2009
698,9	2 873,7	1 504,0	1 807,2	1 548,8	57 012,7	45 962,6	48 391,1	8 621,6	11 050,2	2010
707,4	2 899,9	1 498,0	1 831,5	1 564,3	57 909,2	46 810,7	49 270,6	8 638,6	11 098,5	2011
699,1	2 875,3	1 471,5	1 826,0	1 541,5	57 845,5	46 843,8	49 328,5	8 517,0	11 001,7	2012
685,1	2 849,4	1 440,8	1 807,5	1 513,4	57 638,9	46 779,8	49 263,6	8 375,2	10 859,1	2013
688,3	2 871,8	1 433,1	1 818,4	1 512,4	58 348,6	47 409,9	49 937,3	8 411,3	10 938,7	2014
694,6	2 878,1	1 431,4	1 835,4	1 515,6	58 998,7	47 974,4	50 557,4	8 441,2	11 024,3	2015
<b>Arbeitnehmer/-innen (in Millionen Stunden)</b>										
629,7	2 674,4	1 479,7	1 520,3	1 459,0	48 836,9	38 622,5	40 702,6	8 134,3	10 214,4	2000
624,7	2 567,9	1 425,9	1 506,2	1 408,4	48 421,5	38 530,6	40 595,8	7 825,6	9 890,9	2001
617,9	2 500,3	1 382,0	1 486,8	1 365,3	47 833,8	38 238,3	40 231,9	7 601,9	9 595,5	2002
612,5	2 460,0	1 342,2	1 452,6	1 325,3	46 973,1	37 632,8	39 563,5	7 409,6	9 340,3	2003
613,6	2 451,1	1 332,5	1 443,2	1 329,4	46 817,3	37 535,1	39 441,0	7 376,3	9 282,2	2004
606,8	2 377,6	1 290,5	1 428,6	1 298,1	46 215,2	37 175,7	39 046,5	7 168,7	9 039,4	2005
613,7	2 439,7	1 324,4	1 465,5	1 329,2	47 233,6	37 963,0	39 886,5	7 347,1	9 270,6	2006
618,3	2 489,1	1 351,2	1 489,0	1 352,2	48 199,0	38 739,2	40 707,5	7 491,5	9 459,9	2007
622,0	2 456,1	1 331,9	1 501,5	1 335,7	48 697,8	39 348,0	41 310,3	7 387,5	9 349,8	2008
590,1	2 353,7	1 285,6	1 458,5	1 274,8	46 936,5	37 868,0	39 804,2	7 132,3	9 068,6	2009
607,0	2 402,1	1 305,5	1 481,8	1 305,1	47 845,6	38 617,2	40 591,7	7 253,9	9 228,4	2010
616,8	2 424,0	1 298,4	1 498,3	1 316,5	48 665,0	39 391,3	41 395,5	7 269,5	9 273,7	2011
611,2	2 404,5	1 277,2	1 497,9	1 298,7	48 785,4	39 567,8	41 600,6	7 184,8	9 217,5	2012
602,3	2 391,9	1 255,4	1 493,3	1 283,1	48 871,0	39 726,4	41 774,4	7 096,7	9 144,7	2013
608,1	2 424,8	1 253,5	1 517,4	1 287,9	49 726,3	40 472,7	42 564,9	7 161,4	9 253,6	2014
616,0	2 441,8	1 256,8	1 537,9	1 294,8	50 503,1	41 146,5	43 289,2	7 213,9	9 356,6	2015
<b>mithelfenden Familienangehörigen (in Millionen Stunden)</b>										
97,6	430,3	196,3	331,0	229,5	9 123,2	7 500,8	7 879,7	1 243,5	1 622,4	2000
91,8	418,8	194,3	330,6	228,5	8 979,3	7 374,3	7 747,0	1 232,3	1 605,0	2001
91,1	420,2	197,0	325,5	225,3	8 871,4	7 269,1	7 638,7	1 232,7	1 602,2	2002
95,7	433,1	200,4	319,6	222,7	8 877,2	7 243,5	7 626,6	1 250,5	1 633,7	2003
101,0	462,9	213,2	322,3	232,4	9 128,6	7 386,6	7 801,1	1 327,6	1 742,0	2004
103,2	481,6	218,9	324,7	234,0	9 284,8	7 475,2	7 908,8	1 376,0	1 809,7	2005
101,0	482,7	218,1	318,9	234,1	9 233,9	7 423,6	7 858,4	1 375,5	1 810,3	2006
95,3	472,1	214,3	322,4	233,7	9 238,3	7 445,8	7 878,7	1 359,6	1 792,5	2007
92,1	465,0	207,8	329,2	231,8	9 252,3	7 465,3	7 900,4	1 351,9	1 787,0	2008
92,9	468,3	200,5	323,9	237,6	9 196,5	7 386,1	7 833,8	1 362,7	1 810,4	2009
91,9	471,6	198,5	325,4	243,8	9 167,1	7 345,3	7 799,4	1 367,8	1 821,8	2010
90,7	476,0	199,6	333,2	247,8	9 244,2	7 419,4	7 875,1	1 369,1	1 824,8	2011
87,9	470,8	194,3	328,1	242,7	9 060,1	7 276,0	7 727,9	1 332,3	1 784,1	2012
82,8	457,5	185,4	314,1	230,3	8 767,8	7 053,4	7 489,3	1 278,5	1 714,4	2013
80,3	447,0	179,6	301,0	224,6	8 622,3	6 937,2	7 372,4	1 249,9	1 685,1	2014
78,6	436,3	174,6	297,4	220,8	8 495,6	6 827,9	7 268,2	1 227,4	1 667,7	2015

## 8. Arbeitsvolumen je Erwerbstätigen am Arbeitsort

Jahresdurchschnitt	Baden-Württemberg	Bayern	Berlin	Brandenburg	Bremen	Hamburg	Hessen	Mecklenburg-Vorpommern	Niedersachsen	Nordrhein-Westfalen	Rheinland-Pfalz
<b>Geleistete Arbeitsstunden</b>											
2000	1 426	1 452	1 523	1 574	1 405	1 472	1 453	1 558	1 419	1 402	1 422
2001	1 418	1 441	1 528	1 558	1 399	1 462	1 443	1 544	1 411	1 397	1 405
2002	1 410	1 430	1 506	1 544	1 390	1 456	1 433	1 533	1 400	1 388	1 393
2003	1 406	1 423	1 497	1 531	1 383	1 451	1 426	1 520	1 393	1 385	1 391
2004	1 403	1 423	1 492	1 534	1 383	1 445	1 427	1 521	1 388	1 378	1 379
2005	1 394	1 410	1 480	1 520	1 380	1 437	1 417	1 505	1 379	1 370	1 368
2006	1 406	1 422	1 490	1 536	1 391	1 457	1 429	1 523	1 392	1 384	1 381
2007	1 410	1 425	1 486	1 531	1 388	1 457	1 424	1 518	1 392	1 383	1 380
2008	1 418	1 429	1 457	1 499	1 376	1 443	1 413	1 485	1 385	1 382	1 386
2009	1 351	1 381	1 426	1 463	1 336	1 408	1 376	1 454	1 348	1 336	1 343
2010	1 372	1 397	1 438	1 474	1 353	1 422	1 392	1 467	1 370	1 352	1 357
2011	1 381	1 397	1 441	1 468	1 355	1 423	1 396	1 465	1 370	1 356	1 359
2012	1 366	1 380	1 422	1 445	1 340	1 410	1 377	1 442	1 357	1 338	1 341
2013	1 362	1 369	1 400	1 422	1 326	1 392	1 363	1 412	1 348	1 322	1 328
2014	1 364	1 375	1 396	1 432	1 318	1 395	1 366	1 415	1 350	1 331	1 341
2015	1 368	1 381	1 399	1 444	1 336	1 399	1 367	1 428	1 354	1 335	1 341
<b>davon: Geleistete Arbeitsstunden</b>											
2000	1 331	1 333	1 439	1 495	1 337	1 391	1 362	1 493	1 322	1 318	1 316
2001	1 326	1 328	1 450	1 481	1 332	1 383	1 355	1 479	1 318	1 316	1 301
2002	1 322	1 323	1 429	1 470	1 323	1 379	1 349	1 467	1 310	1 309	1 294
2003	1 320	1 317	1 417	1 456	1 314	1 375	1 342	1 452	1 303	1 306	1 295
2004	1 316	1 318	1 403	1 452	1 309	1 371	1 342	1 447	1 298	1 298	1 282
2005	1 308	1 306	1 389	1 434	1 302	1 365	1 332	1 428	1 289	1 290	1 272
2006	1 326	1 327	1 408	1 458	1 321	1 390	1 350	1 453	1 309	1 308	1 290
2007	1 333	1 334	1 409	1 457	1 323	1 389	1 350	1 451	1 311	1 309	1 290
2008	1 343	1 337	1 376	1 420	1 314	1 373	1 339	1 414	1 303	1 308	1 295
2009	1 269	1 285	1 340	1 377	1 272	1 337	1 295	1 378	1 264	1 259	1 250
2010	1 295	1 305	1 353	1 390	1 292	1 353	1 314	1 392	1 290	1 277	1 269
2011	1 307	1 308	1 357	1 384	1 297	1 353	1 321	1 393	1 291	1 284	1 273
2012	1 296	1 295	1 342	1 364	1 286	1 345	1 305	1 376	1 281	1 269	1 260
2013	1 296	1 289	1 324	1 344	1 275	1 330	1 295	1 347	1 276	1 255	1 251
2014	1 299	1 299	1 322	1 359	1 268	1 336	1 301	1 352	1 280	1 267	1 267
2015	1 305	1 307	1 325	1 371	1 287	1 342	1 302	1 365	1 286	1 271	1 268
<b>davon: Geleistete Arbeitsstunden je Selbstständigen</b>											
2000	2 285	2 301	2 234	2 281	2 281	2 243	2 267	2 308	2 300	2 272	2 307
2001	2 241	2 260	2 172	2 221	2 236	2 199	2 224	2 246	2 256	2 231	2 266
2002	2 188	2 205	2 124	2 168	2 184	2 149	2 174	2 188	2 199	2 179	2 208
2003	2 158	2 176	2 092	2 133	2 153	2 114	2 145	2 152	2 169	2 146	2 175
2004	2 144	2 156	2 110	2 155	2 132	2 100	2 131	2 172	2 148	2 129	2 158
2005	2 110	2 117	2 070	2 116	2 087	2 061	2 096	2 129	2 103	2 092	2 121
2006	2 065	2 070	2 011	2 067	2 036	2 019	2 053	2 076	2 058	2 052	2 079
2007	2 045	2 051	1 980	2 040	2 021	2 006	2 039	2 047	2 042	2 039	2 061
2008	2 058	2 067	1 980	2 048	2 033	2 021	2 057	2 058	2 060	2 053	2 076
2009	2 052	2 059	1 981	2 049	2 032	2 009	2 054	2 059	2 055	2 049	2 069
2010	2 043	2 051	1 981	2 053	2 008	1 993	2 042	2 062	2 045	2 041	2 059
2011	2 023	2 034	1 972	2 048	1 979	1 985	2 020	2 056	2 025	2 022	2 038
2012	1 984	1 997	1 942	2 013	1 933	1 946	1 979	2 026	1 984	1 980	1 997
2013	1 962	1 980	1 917	1 989	1 913	1 926	1 959	2 005	1 968	1 957	1 980
2014	1 958	1 974	1 907	1 982	1 915	1 921	1 953	1 987	1 968	1 951	1 978
2015	1 969	1 988	1 926	2 001	1 936	1 942	1 967	2 003	1 984	1 965	1 990



## nach der Stellung im Beruf und nach Bundesländern im Überblick

Saarland	Sachsen	Sachsen- Anhalt	Schleswig- Holstein	Thüringen	Deutsch- land	Und zwar				Jahres- durch- schnitt
						alte Länder		neue Länder		
						ohne Berlin	mit Berlin	ohne Berlin	mit Berlin	
<b>je Erwerbstätigen insgesamt (in Stunden)</b>										
1 408	1 551	1 564	1 445	1 564	1 452	1 428	1 433	1 561	1 553	2000
1 394	1 526	1 553	1 432	1 548	1 442	1 419	1 424	1 543	1 540	2001
1 384	1 509	1 540	1 424	1 535	1 431	1 410	1 414	1 528	1 524	2002
1 390	1 502	1 522	1 414	1 529	1 425	1 405	1 409	1 518	1 513	2003
1 392	1 511	1 528	1 408	1 532	1 422	1 401	1 405	1 523	1 517	2004
1 378	1 495	1 511	1 401	1 515	1 411	1 391	1 395	1 507	1 501	2005
1 389	1 510	1 527	1 414	1 532	1 425	1 404	1 408	1 523	1 516	2006
1 383	1 508	1 527	1 412	1 528	1 424	1 404	1 408	1 520	1 513	2007
1 379	1 480	1 493	1 409	1 501	1 418	1 404	1 406	1 490	1 483	2008
1 327	1 436	1 446	1 367	1 457	1 373	1 357	1 360	1 449	1 444	2009
1 352	1 455	1 462	1 385	1 481	1 390	1 374	1 377	1 466	1 460	2010
1 353	1 462	1 461	1 387	1 487	1 393	1 378	1 381	1 468	1 462	2011
1 335	1 437	1 441	1 374	1 463	1 375	1 361	1 364	1 444	1 439	2012
1 320	1 417	1 420	1 357	1 444	1 362	1 350	1 352	1 422	1 417	2013
1 326	1 422	1 422	1 360	1 444	1 366	1 355	1 357	1 427	1 420	2014
1 335	1 428	1 431	1 360	1 454	1 371	1 359	1 361	1 436	1 427	2015
<b>je Arbeitnehmer/-in (in Stunden)</b>										
1 328	1 475	1 501	1 338	1 491	1 360	1 331	1 336	1 489	1 478	2000
1 320	1 452	1 492	1 327	1 475	1 353	1 326	1 332	1 472	1 467	2001
1 312	1 435	1 478	1 322	1 465	1 345	1 320	1 325	1 458	1 452	2002
1 316	1 427	1 460	1 314	1 459	1 339	1 316	1 321	1 447	1 441	2003
1 316	1 430	1 459	1 308	1 458	1 335	1 311	1 316	1 446	1 437	2004
1 301	1 410	1 441	1 301	1 439	1 324	1 302	1 306	1 427	1 419	2005
1 319	1 433	1 464	1 323	1 464	1 344	1 322	1 326	1 451	1 442	2006
1 317	1 436	1 469	1 323	1 463	1 346	1 325	1 329	1 453	1 443	2007
1 314	1 405	1 431	1 318	1 434	1 340	1 324	1 326	1 419	1 409	2008
1 256	1 355	1 382	1 273	1 382	1 289	1 272	1 276	1 371	1 364	2009
1 286	1 375	1 400	1 294	1 407	1 310	1 294	1 296	1 390	1 382	2010
1 290	1 384	1 398	1 296	1 413	1 315	1 299	1 302	1 393	1 385	2011
1 275	1 361	1 380	1 288	1 392	1 301	1 287	1 289	1 372	1 366	2012
1 263	1 343	1 361	1 274	1 375	1 291	1 278	1 281	1 353	1 346	2013
1 271	1 351	1 365	1 282	1 379	1 298	1 287	1 288	1 360	1 352	2014
1 281	1 359	1 376	1 283	1 390	1 304	1 292	1 294	1 370	1 359	2015
<b>und mithelfenden Familienangehörigen (in Stunden)</b>										
2 292	2 287	2 283	2 288	2 278	2 284	2 286	2 283	2 286	2 273	2000
2 257	2 230	2 222	2 247	2 217	2 238	2 243	2 240	2 227	2 214	2001
2 203	2 177	2 170	2 197	2 163	2 185	2 190	2 187	2 173	2 161	2002
2 172	2 139	2 138	2 167	2 133	2 154	2 160	2 156	2 138	2 127	2003
2 156	2 165	2 162	2 147	2 167	2 144	2 142	2 141	2 164	2 151	2004
2 111	2 126	2 121	2 107	2 132	2 105	2 104	2 102	2 125	2 111	2005
2 063	2 074	2 067	2 065	2 080	2 060	2 060	2 057	2 073	2 058	2006
2 052	2 045	2 040	2 049	2 051	2 041	2 044	2 040	2 044	2 028	2007
2 071	2 058	2 056	2 061	2 063	2 055	2 059	2 054	2 056	2 037	2008
2 072	2 063	2 065	2 052	2 064	2 051	2 053	2 049	2 060	2 040	2009
2 055	2 063	2 072	2 044	2 067	2 043	2 043	2 040	2 063	2 042	2010
2 026	2 050	2 065	2 023	2 056	2 026	2 024	2 021	2 054	2 032	2011
1 983	2 012	2 027	1 982	2 019	1 987	1 984	1 982	2 017	1 997	2012
1 966	1 987	2 003	1 963	1 996	1 966	1 965	1 962	1 994	1 973	2013
1 978	1 978	1 994	1 959	1 985	1 961	1 960	1 957	1 983	1 963	2014
1 993	1 997	2 013	1 976	2 002	1 976	1 974	1 971	2 002	1 981	2015

## 9. Arbeitsvolumen der Erwerbstätigen am Arbeitsort in Sachsen-Anhalt

WZ-Nr.	Wirtschaftsabschnitt (WZ 2008)	2000	2001	2002	2003	2004	2005
							<b>Geleistete</b>
<b>A</b>	<b>Land- und Forstwirtschaft, Fischerei</b>	<b>47,8</b>	<b>44,5</b>	<b>42,9</b>	<b>42,2</b>	<b>42,2</b>	<b>39,2</b>
<b>B-F</b>	<b>Produzierendes Gewerbe</b>	<b>509,0</b>	<b>465,3</b>	<b>439,5</b>	<b>421,3</b>	<b>421,3</b>	<b>399,4</b>
B-E	Produzierendes Gewerbe ohne Baugewerbe	274,8	268,2	267,2	260,2	265,7	259,5
C	Verarbeitendes Gewerbe	233,6	227,7	226,7	223,4	228,7	224,4
F	Baugewerbe	234,2	197,1	172,3	161,1	155,6	139,9
<b>G-T</b>	<b>Dienstleistungsbereiche</b>	<b>1 119,3</b>	<b>1 110,4</b>	<b>1 096,7</b>	<b>1 079,1</b>	<b>1 082,2</b>	<b>1 070,8</b>
G-J	Handel, Verkehr, Gastgewerbe, Information, Kommunikation	405,8	391,0	379,1	368,7	372,0	359,5
G-I	Handel, Verkehr, Gastgewerbe	.	.	.	.	.	.
J	Information und Kommunikation	.	.	.	.	.	.
K-N	Finanz-, Versich.- u. Untern.-DL, Grundstücks- u. Wohnungswesen	185,7	186,3	185,6	187,4	191,7	199,5
K	Finanz- und Versicherungsdienstleister	.	.	.	.	.	.
L	Grundstücks- und Wohnungswesen	.	.	.	.	.	.
M-N	Unternehmensdienstleister	.	.	.	.	.	.
O-T	Öffentliche u. sonstige Dienstl., Erziehung, Gesundheit	527,8	533,0	532,0	523,0	518,5	511,7
O-Q	Öffentliche Dienstleister, Erziehung, Gesundheit	.	.	.	.	.	.
R-T	Sonstige Dienstleister	.	.	.	.	.	.
	<b>Insgesamt</b>	<b>1 676,1</b>	<b>1 620,2</b>	<b>1 579,0</b>	<b>1 542,6</b>	<b>1 545,7</b>	<b>1 509,4</b>
<b>A</b>	<b>Land- und Forstwirtschaft, Fischerei</b>	.	- 7,0	- 3,6	- 1,5	- 0,2	- 7,0
<b>B-F</b>	<b>Produzierendes Gewerbe</b>	.	- 8,6	- 5,6	- 4,1	0,0	- 5,2
B-E	Produzierendes Gewerbe ohne Baugewerbe	.	- 2,4	- 0,4	- 2,6	+ 2,1	- 2,3
C	Verarbeitendes Gewerbe	.	- 2,5	- 0,4	- 1,5	+ 2,4	- 1,9
F	Baugewerbe	.	- 15,8	- 12,6	- 6,5	- 3,4	- 10,1
<b>G-T</b>	<b>Dienstleistungsbereiche</b>	.	- 0,8	- 1,2	- 1,6	+ 0,3	- 1,1
G-J	Handel, Verkehr, Gastgewerbe, Information, Kommunikation	.	- 3,6	- 3,1	- 2,8	+ 0,9	- 3,4
G-I	Handel, Verkehr, Gastgewerbe	.	.	.	.	.	.
J	Information und Kommunikation	.	.	.	.	.	.
K-N	Finanz-, Versich.- u. Untern.-DL, Grundstücks- u. Wohnungswesen	.	+ 0,3	- 0,4	+ 1,0	+ 2,3	+ 4,1
K	Finanz- und Versicherungsdienstleister	.	.	.	.	.	.
L	Grundstücks- und Wohnungswesen	.	.	.	.	.	.
M-N	Unternehmensdienstleister	.	.	.	.	.	.
O-T	Öffentliche u. sonstige Dienstl., Erziehung, Gesundheit	.	+ 1,0	- 0,2	- 1,7	- 0,9	- 1,3
O-Q	Öffentliche Dienstleister, Erziehung, Gesundheit	.	.	.	.	.	.
R-T	Sonstige Dienstleister	.	.	.	.	.	.
	<b>Insgesamt</b>	.	- 3,3	- 2,5	- 2,3	+ 0,2	- 2,4
<b>A</b>	<b>Land- und Forstwirtschaft, Fischerei</b>	<b>1 699</b>	<b>1 692</b>	<b>1 685</b>	<b>1 660</b>	<b>1 655</b>	<b>1 660</b>
<b>B-F</b>	<b>Produzierendes Gewerbe</b>	<b>1 654</b>	<b>1 635</b>	<b>1 631</b>	<b>1 622</b>	<b>1 649</b>	<b>1 628</b>
B-E	Produzierendes Gewerbe ohne Baugewerbe	1 638	1 615	1 612	1 599	1 629	1 607
C	Verarbeitendes Gewerbe	1 648	1 621	1 615	1 602	1 632	1 608
F	Baugewerbe	1 674	1 663	1 662	1 660	1 684	1 669
<b>G-T</b>	<b>Dienstleistungsbereiche</b>	<b>1 521</b>	<b>1 516</b>	<b>1 501</b>	<b>1 482</b>	<b>1 481</b>	<b>1 467</b>
G-J	Handel, Verkehr, Gastgewerbe, Information, Kommunikation	1 574	1 564	1 539	1 510	1 521	1 512
G-I	Handel, Verkehr, Gastgewerbe	.	.	.	.	.	.
J	Information und Kommunikation	.	.	.	.	.	.
K-N	Finanz-, Versich.- u. Untern.-DL, Grundstücks- u. Wohnungswesen	1 527	1 510	1 491	1 472	1 450	1 458
K	Finanz- und Versicherungsdienstleister	.	.	.	.	.	.
L	Grundstücks- und Wohnungswesen	.	.	.	.	.	.
M-N	Unternehmensdienstleister	.	.	.	.	.	.
O-T	Öffentliche u. sonstige Dienstl., Erziehung, Gesundheit	1 481	1 485	1 478	1 466	1 465	1 439
O-Q	Öffentliche Dienstleister, Erziehung, Gesundheit	.	.	.	.	.	.
R-T	Sonstige Dienstleister	.	.	.	.	.	.
	<b>Insgesamt</b>	<b>1 564</b>	<b>1 553</b>	<b>1 540</b>	<b>1 522</b>	<b>1 528</b>	<b>1 511</b>

## nach Wirtschaftsbereichen der WZ 2008 von 2000 bis 2015

2006	2007	2008	2009	2010	2011	2012	2013	2014	2015	WZ-Nr.
<b>Arbeitsstunden der Erwerbstätigen insgesamt (in Millionen Stunden)</b>										
37,7	38,2	38,1	36,6	36,9	36,8	35,2	33,6	32,5	31,8	A
404,0	415,1	418,3	403,3	412,1	424,1	420,0	415,0	418,7	416,6	B-F
264,9	274,0	281,5	268,4	274,0	281,7	278,6	280,9	283,1	283,8	B-E
230,1	239,3	247,3	235,3	241,3	249,0	246,0	248,3	250,4	250,3	C
139,2	141,2	136,8	134,9	138,2	142,4	141,4	134,1	135,6	132,8	F
1 100,8	1 112,2	1 083,3	1 046,2	1 055,0	1 037,1	1 016,3	992,2	981,9	983,0	G-T
361,1	364,1	356,3	345,9	345,4	346,4	341,2	333,5	326,7	325,6	G-J
.	.	.	.	.	326,6	321,8	314,0	306,8	305,1	G-I
.	.	.	.	.	19,7	19,4	19,5	19,9	20,5	J
217,9	232,7	230,1	220,1	228,1	229,2	222,2	214,4	210,1	213,9	K-N
.	.	.	.	.	29,6	29,1	29,3	28,3	28,0	K
.	.	.	.	.	15,4	14,9	13,9	13,6	13,7	L
.	.	.	.	.	184,2	178,1	171,2	168,2	172,2	M-N
521,8	515,4	496,9	480,1	481,4	461,5	452,9	444,3	445,1	443,5	O-T
.	.	.	.	.	384,5	379,6	375,9	379,0	377,9	O-Q
.	.	.	.	.	77,0	73,2	68,4	66,1	65,5	R-T
1 542,5	1 565,5	1 539,7	1 486,0	1 504,0	1 498,0	1 471,5	1 440,8	1 433,1	1 431,4	Insgesamt
<b>Veränderung gegenüber dem Vorjahr in Prozent</b>										
- 3,8	+ 1,3	- 0,4	- 3,9	+ 0,9	- 0,2	- 4,4	- 4,4	- 3,5	- 1,9	A
+ 1,2	+ 2,7	+ 0,8	- 3,6	+ 2,2	+ 2,9	- 1,0	- 1,2	+ 0,9	- 0,5	B-F
+ 2,1	+ 3,4	+ 2,7	- 4,7	+ 2,1	+ 2,8	- 1,1	+ 0,8	+ 0,8	+ 0,2	B-E
+ 2,5	+ 4,0	+ 3,3	- 4,9	+ 2,6	+ 3,2	- 1,2	+ 0,9	+ 0,8	0,0	C
- 0,5	+ 1,4	- 3,1	- 1,4	+ 2,4	+ 3,1	- 0,7	- 5,2	+ 1,1	- 2,1	F
+ 2,8	+ 1,0	- 2,6	- 3,4	+ 0,8	- 1,7	- 2,0	- 2,4	- 1,0	+ 0,1	G-T
+ 0,4	+ 0,8	- 2,1	- 2,9	- 0,2	+ 0,3	- 1,5	- 2,3	- 2,0	- 0,3	G-J
.	.	.	.	.	.	- 1,5	- 2,4	- 2,3	- 0,5	G-I
.	.	.	.	.	.	- 1,6	+ 0,3	+ 2,4	+ 2,7	J
+ 9,2	+ 6,8	- 1,1	- 4,4	+ 3,7	+ 0,5	- 3,1	- 3,5	- 2,0	+ 1,8	K-N
.	.	.	.	.	.	- 1,5	+ 0,5	- 3,4	- 1,0	K
.	.	.	.	.	.	- 3,3	- 6,9	- 2,2	+ 0,5	L
.	.	.	.	.	.	- 3,3	- 3,9	- 1,7	+ 2,4	M-N
+ 2,0	- 1,2	- 3,6	- 3,4	+ 0,3	- 4,1	- 1,9	- 1,9	+ 0,2	- 0,4	O-T
.	.	.	.	.	.	- 1,3	- 1,0	+ 0,8	- 0,3	O-Q
.	.	.	.	.	.	- 4,9	- 6,6	- 3,4	- 0,8	R-T
+ 2,2	+ 1,5	- 1,7	- 3,5	+ 1,2	- 0,4	- 1,8	- 2,1	- 0,5	- 0,1	Insgesamt
<b>Geleistete Arbeitsstunden je Erwerbstätigen insgesamt (in Stunden)</b>										
1 666	1 668	1 656	1 616	1 646	1 634	1 584	1 569	1 533	1 534	A
1 653	1 654	1 634	1 565	1 595	1 611	1 582	1 563	1 568	1 579	B-F
1 627	1 624	1 601	1 511	1 548	1 567	1 533	1 534	1 537	1 545	B-E
1 628	1 625	1 600	1 505	1 545	1 564	1 531	1 534	1 537	1 544	C
1 704	1 716	1 706	1 684	1 698	1 706	1 689	1 627	1 636	1 655	F
1 481	1 480	1 440	1 400	1 411	1 402	1 385	1 363	1 364	1 374	G-T
1 516	1 511	1 477	1 441	1 442	1 441	1 417	1 381	1 363	1 380	G-J
.	.	.	.	.	1 436	1 411	1 375	1 355	1 371	G-I
.	.	.	.	.	1 542	1 528	1 498	1 503	1 531	J
1 481	1 482	1 430	1 386	1 399	1 395	1 371	1 351	1 342	1 353	K-N
.	.	.	.	.	1 637	1 620	1 615	1 630	1 642	K
.	.	.	.	.	1 308	1 280	1 254	1 253	1 249	L
.	.	.	.	.	1 370	1 345	1 323	1 311	1 323	M-N
1 457	1 459	1 418	1 378	1 395	1 377	1 369	1 355	1 375	1 380	O-T
.	.	.	.	.	1 397	1 391	1 378	1 401	1 405	O-Q
.	.	.	.	.	1 284	1 266	1 241	1 244	1 250	R-T
1 527	1 527	1 493	1 446	1 462	1 461	1 441	1 420	1 422	1 431	Insgesamt

## 10. Arbeitsvolumen der Arbeitnehmer/-innen am Arbeitsort in

WZ-Nr.	Wirtschaftsabschnitt (WZ 2008)	2000	2001	2002	2003	2004	2005
							<b>Geleistete</b>
<b>A</b>	<b>Land- und Forstwirtschaft, Fischerei</b>	<b>41,1</b>	<b>37,8</b>	<b>36,1</b>	<b>35,2</b>	<b>35,3</b>	<b>32,6</b>
<b>B-F</b>	<b>Produzierendes Gewerbe</b>	<b>454,8</b>	<b>414,5</b>	<b>387,4</b>	<b>367,6</b>	<b>365,5</b>	<b>345,0</b>
B-E	Produzierendes Gewerbe ohne Baugewerbe	254,9	249,5	247,2	241,0	245,5	239,7
C	Verarbeitendes Gewerbe	214,5	209,8	207,7	205,0	209,5	205,5
F	Baugewerbe	199,8	165,1	140,2	126,7	120,0	105,3
<b>G-T</b>	<b>Dienstleistungsbereiche</b>	<b>983,9</b>	<b>973,6</b>	<b>958,5</b>	<b>939,4</b>	<b>931,7</b>	<b>912,9</b>
G-J	Handel, Verkehr, Gastgewerbe, Information, Kommunikation	334,1	321,5	311,1	301,7	303,4	289,9
G-I	Handel, Verkehr, Gastgewerbe	.	.	.	.	.	.
J	Information und Kommunikation	.	.	.	.	.	.
K-N	Finanz-, Versich.- u. Untern.-DL, Grundstücks- u. Wohnungswesen	158,1	157,3	153,9	153,6	154,3	159,1
K	Finanz- und Versicherungsdienstleister	.	.	.	.	.	.
L	Grundstücks- und Wohnungswesen	.	.	.	.	.	.
M-N	Unternehmensdienstleister	.	.	.	.	.	.
O-T	Öffentliche u. sonstige Dienstl., Erziehung, Gesundheit	491,7	494,8	493,5	484,1	473,9	463,9
O-Q	Öffentliche Dienstleister, Erziehung, Gesundheit	.	.	.	.	.	.
R-T	Sonstige Dienstleister	.	.	.	.	.	.
	<b>Insgesamt</b>	<b>1 479,7</b>	<b>1 425,9</b>	<b>1 382,0</b>	<b>1 342,2</b>	<b>1 332,5</b>	<b>1 290,5</b>
<b>A</b>	<b>Land- und Forstwirtschaft, Fischerei</b>	.	- 8,1	- 4,3	- 2,5	+ 0,3	- 7,6
<b>B-F</b>	<b>Produzierendes Gewerbe</b>	.	- 8,8	- 6,5	- 5,1	- 0,6	- 5,6
B-E	Produzierendes Gewerbe ohne Baugewerbe	.	- 2,1	- 0,9	- 2,5	+ 1,9	- 2,4
C	Verarbeitendes Gewerbe	.	- 2,2	- 1,0	- 1,3	+ 2,2	- 1,9
F	Baugewerbe	.	- 17,4	- 15,1	- 9,7	- 5,3	- 12,3
<b>G-T</b>	<b>Dienstleistungsbereiche</b>	.	- 1,0	- 1,6	- 2,0	- 0,8	- 2,0
G-J	Handel, Verkehr, Gastgewerbe, Information, Kommunikation	.	- 3,8	- 3,2	- 3,0	+ 0,6	- 4,5
G-I	Handel, Verkehr, Gastgewerbe	.	.	.	.	.	.
J	Information und Kommunikation	.	.	.	.	.	.
K-N	Finanz-, Versich.- u. Untern.-DL, Grundstücks- u. Wohnungswesen	.	- 0,5	- 2,2	- 0,2	+ 0,5	+ 3,1
K	Finanz- und Versicherungsdienstleister	.	.	.	.	.	.
L	Grundstücks- und Wohnungswesen	.	.	.	.	.	.
M-N	Unternehmensdienstleister	.	.	.	.	.	.
O-T	Öffentliche u. sonstige Dienstl., Erziehung, Gesundheit	.	+ 0,6	- 0,3	- 1,9	- 2,1	- 2,1
O-Q	Öffentliche Dienstleister, Erziehung, Gesundheit	.	.	.	.	.	.
R-T	Sonstige Dienstleister	.	.	.	.	.	.
	<b>Insgesamt</b>	.	- 3,6	- 3,1	- 2,9	- 0,7	- 3,2
<b>A</b>	<b>Land- und Forstwirtschaft, Fischerei</b>	<b>1 638</b>	<b>1 637</b>	<b>1 634</b>	<b>1 606</b>	<b>1 601</b>	<b>1 611</b>
<b>B-F</b>	<b>Produzierendes Gewerbe</b>	<b>1 602</b>	<b>1 584</b>	<b>1 577</b>	<b>1 566</b>	<b>1 590</b>	<b>1 568</b>
B-E	Produzierendes Gewerbe ohne Baugewerbe	1 603	1 583	1 578	1 568	1 596	1 574
C	Verarbeitendes Gewerbe	1 609	1 585	1 578	1 567	1 595	1 571
F	Baugewerbe	1 601	1 585	1 575	1 563	1 578	1 555
<b>G-T</b>	<b>Dienstleistungsbereiche</b>	<b>1 454</b>	<b>1 451</b>	<b>1 437</b>	<b>1 417</b>	<b>1 409</b>	<b>1 393</b>
G-J	Handel, Verkehr, Gastgewerbe, Information, Kommunikation	1 464	1 458	1 436	1 407	1 414	1 402
G-I	Handel, Verkehr, Gastgewerbe	.	.	.	.	.	.
J	Information und Kommunikation	.	.	.	.	.	.
K-N	Finanz-, Versich.- u. Untern.-DL, Grundstücks- u. Wohnungswesen	1 444	1 424	1 399	1 378	1 344	1 351
K	Finanz- und Versicherungsdienstleister	.	.	.	.	.	.
L	Grundstücks- und Wohnungswesen	.	.	.	.	.	.
M-N	Unternehmensdienstleister	.	.	.	.	.	.
O-T	Öffentliche u. sonstige Dienstl., Erziehung, Gesundheit	1 451	1 456	1 449	1 437	1 429	1 402
O-Q	Öffentliche Dienstleister, Erziehung, Gesundheit	.	.	.	.	.	.
R-T	Sonstige Dienstleister	.	.	.	.	.	.
	<b>Insgesamt</b>	<b>1 501</b>	<b>1 492</b>	<b>1 478</b>	<b>1 460</b>	<b>1 459</b>	<b>1 441</b>

## Sachsen-Anhalt nach Wirtschaftsbereichen der WZ 2008 von 2000 bis 2015

2006	2007	2008	2009	2010	2011	2012	2013	2014	2015	WZ-Nr.
<b>Arbeitsstunden der Arbeitnehmer/-innen (in Millionen Stunden)</b>										
31,1	31,1	30,4	29,5	29,5	29,1	28,5	28,4	28,3	28,2	A
350,7	362,6	366,0	351,0	358,6	367,7	363,5	359,9	363,2	364,9	B-F
245,4	255,2	262,4	249,0	255,1	263,4	260,9	264,1	267,0	268,0	B-E
211,5	221,4	229,1	216,7	223,2	231,5	229,0	232,1	235,0	235,4	C
105,3	107,4	103,6	102,0	103,5	104,3	102,6	95,8	96,2	96,9	F
942,6	957,5	935,5	905,1	917,5	901,6	885,3	867,1	862,0	863,7	G-T
292,9	299,6	293,4	284,0	284,5	286,5	283,4	278,4	274,0	274,8	G-J
.	.	.	.	.	269,9	267,1	261,9	256,9	257,1	G-I
.	.	.	.	.	16,6	16,3	16,6	17,1	17,6	J
175,3	188,7	186,2	178,0	186,6	187,4	182,2	175,4	172,1	175,3	K-N
.	.	.	.	.	20,8	20,2	20,1	19,3	19,0	K
.	.	.	.	.	12,1	11,7	11,2	11,2	11,0	L
.	.	.	.	.	154,5	150,3	144,1	141,6	145,2	M-N
474,3	469,3	455,9	443,1	446,4	427,7	419,7	413,2	415,9	413,7	O-T
.	.	.	.	.	368,3	363,2	359,9	363,2	361,7	O-Q
.	.	.	.	.	59,4	56,5	53,3	52,7	51,9	R-T
<b>1 324,4</b>	<b>1 351,2</b>	<b>1 331,9</b>	<b>1 285,6</b>	<b>1 305,5</b>	<b>1 298,4</b>	<b>1 277,2</b>	<b>1 255,4</b>	<b>1 253,5</b>	<b>1 256,8</b>	<b>Insgesamt</b>
<b>Veränderung gegenüber dem Vorjahr in Prozent</b>										
- 4,6	- 0,2	- 2,1	- 3,2	+ 0,1	- 1,2	- 2,3	- 0,1	- 0,5	- 0,5	A
+ 1,6	+ 3,4	+ 0,9	- 4,1	+ 2,2	+ 2,5	- 1,1	- 1,0	+ 0,9	+ 0,5	B-F
+ 2,4	+ 4,0	+ 2,8	- 5,1	+ 2,4	+ 3,3	- 0,9	+ 1,2	+ 1,1	+ 0,4	B-E
+ 2,9	+ 4,7	+ 3,4	- 5,4	+ 3,0	+ 3,7	- 1,1	+ 1,4	+ 1,2	+ 0,1	C
0,0	+ 2,0	- 3,6	- 1,5	+ 1,5	+ 0,8	- 1,6	- 6,6	+ 0,4	+ 0,6	F
+ 3,3	+ 1,6	- 2,3	- 3,3	+ 1,4	- 1,7	- 1,8	- 2,1	- 0,6	+ 0,2	G-T
+ 1,1	+ 2,3	- 2,1	- 3,2	+ 0,2	+ 0,7	- 1,1	- 1,7	- 1,6	+ 0,3	G-J
.	.	.	.	.	.	- 1,0	- 2,0	- 1,9	+ 0,1	G-I
.	.	.	.	.	.	- 2,1	+ 2,0	+ 3,2	+ 3,1	J
+ 10,2	+ 7,6	- 1,3	- 4,4	+ 4,8	+ 0,5	- 2,8	- 3,7	- 1,9	+ 1,9	K-N
.	.	.	.	.	.	- 3,0	- 0,8	- 3,5	- 1,6	K
.	.	.	.	.	.	- 3,5	- 4,0	- 0,7	- 1,0	L
.	.	.	.	.	.	- 2,7	- 4,1	- 1,8	+ 2,6	M-N
+ 2,3	- 1,1	- 2,8	- 2,8	+ 0,8	- 4,2	- 1,9	- 1,6	+ 0,7	- 0,5	O-T
.	.	.	.	.	.	- 1,4	- 0,9	+ 0,9	- 0,4	O-Q
.	.	.	.	.	.	- 4,8	- 5,7	- 1,2	- 1,4	R-T
<b>+ 2,6</b>	<b>+ 2,0</b>	<b>- 1,4</b>	<b>- 3,5</b>	<b>+ 1,6</b>	<b>- 0,5</b>	<b>- 1,6</b>	<b>- 1,7</b>	<b>- 0,2</b>	<b>+ 0,3</b>	<b>Insgesamt</b>
<b>Geleistete Arbeitsstunden je Arbeitnehmer/in (in Stunden)</b>										
1 623	1 617	1 582	1 536	1 566	1 554	1 518	1 523	1 494	1 498	A
1 599	1 605	1 581	1 504	1 534	1 550	1 521	1 505	1 512	1 525	B-F
1 598	1 597	1 572	1 476	1 515	1 537	1 506	1 511	1 516	1 524	B-E
1 595	1 596	1 568	1 466	1 508	1 532	1 501	1 508	1 514	1 521	C
1 604	1 622	1 605	1 576	1 582	1 581	1 563	1 490	1 499	1 530	F
1 414	1 419	1 376	1 335	1 349	1 340	1 326	1 305	1 308	1 318	G-T
1 413	1 418	1 381	1 340	1 344	1 346	1 325	1 291	1 274	1 294	G-J
.	.	.	.	.	1 338	1 317	1 282	1 264	1 283	G-I
.	.	.	.	.	1 478	1 467	1 442	1 449	1 479	J
1 386	1 394	1 338	1 293	1 310	1 306	1 285	1 266	1 258	1 267	K-N
.	.	.	.	.	1 489	1 470	1 471	1 502	1 509	K
.	.	.	.	.	1 194	1 167	1 161	1 169	1 157	L
.	.	.	.	.	1 293	1 273	1 250	1 238	1 250	M-N
1 426	1 429	1 389	1 350	1 369	1 351	1 345	1 332	1 355	1 357	O-T
.	.	.	.	.	1 383	1 378	1 364	1 389	1 392	O-Q
.	.	.	.	.	1 184	1 168	1 146	1 157	1 159	R-T
<b>1 464</b>	<b>1 469</b>	<b>1 431</b>	<b>1 382</b>	<b>1 400</b>	<b>1 398</b>	<b>1 380</b>	<b>1 361</b>	<b>1 365</b>	<b>1 376</b>	<b>Insgesamt</b>

## 11. Arbeitsvolumen der Selbstständigen und mithelfenden Familienangehörigen

WZ-Nr.	Wirtschaftsabschnitt (WZ 2008)	2000	2001	2002	2003	2004	2005
<b>Geleistete Arbeitsstunden</b>							
<b>A</b>	<b>Land- und Forstwirtschaft, Fischerei</b>	<b>6,7</b>	<b>6,7</b>	<b>6,8</b>	<b>7,0</b>	<b>6,8</b>	<b>6,6</b>
<b>B-F</b>	<b>Produzierendes Gewerbe</b>	<b>54,2</b>	<b>50,8</b>	<b>52,0</b>	<b>53,7</b>	<b>55,8</b>	<b>54,4</b>
B-E	Produzierendes Gewerbe ohne Baugewerbe	19,9	18,8	20,0	19,2	20,2	19,8
C	Verarbeitendes Gewerbe	19,1	17,9	19,0	18,3	19,2	18,9
F	Baugewerbe	34,3	32,0	32,1	34,4	35,6	34,6
<b>G-T</b>	<b>Dienstleistungsbereiche</b>	<b>135,4</b>	<b>136,8</b>	<b>138,2</b>	<b>139,7</b>	<b>150,5</b>	<b>157,9</b>
G-J	Handel, Verkehr, Gastgewerbe, Information, Kommunikation	71,7	69,6	68,0	66,9	68,6	69,6
G-I	Handel, Verkehr, Gastgewerbe	.	.	.	.	.	.
J	Information und Kommunikation	.	.	.	.	.	.
K-N	Finanz-, Versich.- u. Untern.-DL, Grundstücks- u. Wohnungswesen	27,6	29,0	31,7	33,8	37,4	40,4
K	Finanz- und Versicherungsdienstleister	.	.	.	.	.	.
L	Grundstücks- und Wohnungswesen	.	.	.	.	.	.
M-N	Unternehmensdienstleister	.	.	.	.	.	.
O-T	Öffentliche u. sonstige Dienstl., Erziehung, Gesundheit	36,1	38,2	38,5	38,9	44,6	47,9
O-Q	Öffentliche Dienstleister, Erziehung, Gesundheit	.	.	.	.	.	.
R-T	Sonstige Dienstleister	.	.	.	.	.	.
	<b>Insgesamt</b>	<b>196,3</b>	<b>194,3</b>	<b>197,0</b>	<b>200,4</b>	<b>213,2</b>	<b>218,9</b>
<b>A</b>	<b>Land- und Forstwirtschaft, Fischerei</b>	.	- 0,2	+ 0,5	+ 3,9	- 2,8	- 3,7
<b>B-F</b>	<b>Produzierendes Gewerbe</b>	.	- 6,3	+ 2,5	+ 3,1	+ 4,0	- 2,5
B-E	Produzierendes Gewerbe ohne Baugewerbe	.	- 5,7	+ 6,4	- 3,7	+ 5,0	- 1,9
C	Verarbeitendes Gewerbe	.	- 6,0	+ 6,1	- 3,7	+ 4,8	- 1,7
F	Baugewerbe	.	- 6,7	+ 0,2	+ 7,4	+ 3,5	- 2,8
<b>G-T</b>	<b>Dienstleistungsbereiche</b>	.	+ 1,0	+ 1,0	+ 1,1	+ 7,7	+ 4,9
G-J	Handel, Verkehr, Gastgewerbe, Information, Kommunikation	.	- 2,9	- 2,3	- 1,5	+ 2,4	+ 1,5
G-I	Handel, Verkehr, Gastgewerbe	.	.	.	.	.	.
J	Information und Kommunikation	.	.	.	.	.	.
K-N	Finanz-, Versich.- u. Untern.-DL, Grundstücks- u. Wohnungswesen	.	+ 4,9	+ 9,2	+ 6,8	+ 10,4	+ 8,1
K	Finanz- und Versicherungsdienstleister	.	.	.	.	.	.
L	Grundstücks- und Wohnungswesen	.	.	.	.	.	.
M-N	Unternehmensdienstleister	.	.	.	.	.	.
O-T	Öffentliche u. sonstige Dienstl., Erziehung, Gesundheit	.	+ 5,9	+ 0,9	+ 1,0	+ 14,6	+ 7,3
O-Q	Öffentliche Dienstleister, Erziehung, Gesundheit	.	.	.	.	.	.
R-T	Sonstige Dienstleister	.	.	.	.	.	.
	<b>Insgesamt</b>	.	- 1,0	+ 1,4	+ 1,7	+ 6,4	+ 2,7
<b>Geleistete Arbeitsstunden</b>							
<b>A</b>	<b>Land- und Forstwirtschaft, Fischerei</b>	<b>2 194</b>	<b>2 091</b>	<b>2 019</b>	<b>2 001</b>	<b>2 004</b>	<b>1 956</b>
<b>B-F</b>	<b>Produzierendes Gewerbe</b>	<b>2 284</b>	<b>2 221</b>	<b>2 187</b>	<b>2 147</b>	<b>2 185</b>	<b>2 155</b>
B-E	Produzierendes Gewerbe ohne Baugewerbe	2 276	2 222	2 188	2 138	2 194	2 161
C	Verarbeitendes Gewerbe	2 267	2 207	2 171	2 128	2 189	2 165
F	Baugewerbe	2 289	2 221	2 186	2 151	2 180	2 152
<b>G-T</b>	<b>Dienstleistungsbereiche</b>	<b>2 288</b>	<b>2 230</b>	<b>2 172</b>	<b>2 142</b>	<b>2 161</b>	<b>2 117</b>
G-J	Handel, Verkehr, Gastgewerbe, Information, Kommunikation	2 425	2 364	2 290	2 260	2 292	2 251
G-I	Handel, Verkehr, Gastgewerbe	.	.	.	.	.	.
J	Information und Kommunikation	.	.	.	.	.	.
K-N	Finanz-, Versich.- u. Untern.-DL, Grundstücks- u. Wohnungswesen	2 272	2 238	2 185	2 136	2 157	2 119
K	Finanz- und Versicherungsdienstleister	.	.	.	.	.	.
L	Grundstücks- und Wohnungswesen	.	.	.	.	.	.
M-N	Unternehmensdienstleister	.	.	.	.	.	.
O-T	Öffentliche u. sonstige Dienstl., Erziehung, Gesundheit	2 066	2 016	1 983	1 971	1 989	1 946
O-Q	Öffentliche Dienstleister, Erziehung, Gesundheit	.	.	.	.	.	.
R-T	Sonstige Dienstleister	.	.	.	.	.	.
	<b>Insgesamt</b>	<b>2 283</b>	<b>2 222</b>	<b>2 170</b>	<b>2 138</b>	<b>2 162</b>	<b>2 121</b>

## am Arbeitsort in Sachsen-Anhalt nach Wirtschaftsbereichen der WZ 2008 von 2000 bis 2015

2006	2007	2008	2009	2010	2011	2012	2013	2014	2015	WZ-Nr.
<b>der Selbstständigen und mithelfenden Familienangehörigen (in Millionen Stunden)</b>										
6,6	7,1	7,6	7,1	7,4	7,7	6,7	5,2	4,2	3,7	A
53,4	52,5	52,3	52,3	53,6	56,4	56,5	55,1	55,5	51,7	B-F
19,5	18,7	19,1	19,3	18,9	18,3	17,7	16,8	16,2	15,7	B-E
18,6	17,9	18,3	18,5	18,1	17,5	17,0	16,2	15,4	14,9	C
33,9	33,8	33,2	32,9	34,7	38,1	38,8	38,2	39,4	35,9	F
158,2	154,7	147,8	141,1	137,5	135,5	131,0	125,1	119,9	119,2	G-T
68,2	64,5	62,9	61,9	60,9	59,8	57,8	55,0	52,7	50,9	G-J
.	.	.	.	.	56,7	54,7	52,1	49,9	48,0	G-I
.	.	.	.	.	3,1	3,2	2,9	2,8	2,8	J
42,5	44,0	43,9	42,1	41,6	41,8	40,1	39,0	38,0	38,6	K-N
.	.	.	.	.	8,7	8,9	9,2	8,9	8,9	K
.	.	.	.	.	3,3	3,2	2,7	2,5	2,6	L
.	.	.	.	.	29,8	27,9	27,1	26,6	27,0	M-N
47,5	46,1	41,0	37,0	35,0	33,8	33,1	31,1	29,2	29,8	O-T
.	.	.	.	.	16,2	16,4	16,1	15,8	16,2	O-Q
.	.	.	.	.	17,6	16,7	15,1	13,4	13,6	R-T
218,1	214,3	207,8	200,5	198,5	199,6	194,3	185,4	179,6	174,6	Insgesamt
<b>Veränderung gegenüber dem Vorjahr in Prozent</b>										
- 0,1	+ 8,5	+ 7,2	- 6,7	+ 4,1	+ 3,7	- 12,5	- 22,7	- 19,7	- 11,6	A
- 2,0	- 1,6	- 0,4	- 0,1	+ 2,4	+ 5,3	+ 0,2	- 2,5	+ 0,8	- 6,9	B-F
- 1,6	- 3,8	+ 1,9	+ 1,3	- 2,4	- 3,0	- 3,4	- 4,8	- 4,0	- 2,6	B-E
- 1,4	- 3,8	+ 2,0	+ 1,3	- 2,5	- 3,0	- 3,1	- 4,8	- 4,9	- 2,7	C
- 2,1	- 0,3	- 1,6	- 0,9	+ 5,3	+ 9,9	+ 1,9	- 1,5	+ 2,9	- 8,6	F
+ 0,2	- 2,2	- 4,5	- 4,6	- 2,5	- 1,5	- 3,3	- 4,5	- 4,2	- 0,6	G-T
- 2,1	- 5,4	- 2,4	- 1,6	- 1,7	- 1,7	- 3,4	- 4,8	- 4,2	- 3,5	G-J
.	.	.	.	.	.	- 3,6	- 4,6	- 4,4	- 3,7	G-I
.	.	.	.	.	.	+ 0,9	- 8,5	- 2,2	+ 0,2	J
+ 5,3	+ 3,6	- 0,3	- 4,1	- 1,2	+ 0,6	- 4,2	- 2,7	- 2,4	+ 1,4	K-N
.	.	.	.	.	.	+ 2,3	+ 3,3	- 3,2	+ 0,1	K
.	.	.	.	.	.	- 2,5	- 17,4	- 8,4	+ 7,5	L
.	.	.	.	.	.	- 6,3	- 2,9	- 1,6	+ 1,3	M-N
- 0,8	- 2,8	- 11,2	- 9,6	- 5,5	- 3,4	- 2,1	- 6,1	- 6,2	+ 2,0	O-T
.	.	.	.	.	.	+ 1,3	- 2,3	- 1,5	+ 2,5	O-Q
.	.	.	.	.	.	- 5,2	- 9,7	- 11,2	+ 1,4	R-T
- 0,4	- 1,7	- 3,1	- 3,5	- 1,0	+ 0,6	- 2,7	- 4,6	- 3,1	- 2,8	Insgesamt
<b>! je Selbstständigen und mithelfenden Familienangehörigen (in Stunden)</b>										
1 907	1 933	2 036	2 060	2 063	2 031	1 941	1 877	1 861	1 882	A
2 118	2 104	2 133	2 153	2 177	2 172	2 129	2 090	2 072	2 093	B-F
2 123	2 105	2 148	2 172	2 189	2 157	2 090	2 030	1 997	2 025	B-E
2 130	2 108	2 152	2 178	2 197	2 164	2 103	2 042	2 008	2 035	C
2 116	2 103	2 125	2 142	2 171	2 179	2 148	2 117	2 104	2 124	F
2 058	2 024	2 031	2 035	2 034	2 025	1 990	1 973	1 965	1 985	G-T
2 209	2 173	2 184	2 200	2 196	2 188	2 149	2 142	2 135	2 158	G-J
.	.	.	.	.	2 199	2 162	2 155	2 148	2 171	G-I
.	.	.	.	.	2 001	1 947	1 921	1 937	1 961	J
2 064	2 024	2 014	1 998	2 009	2 011	1 977	1 946	1 929	1 949	K-N
.	.	.	.	.	2 147	2 103	2 053	2 000	2 023	K
.	.	.	.	.	2 002	1 965	1 898	1 859	1 878	L
.	.	.	.	.	1 975	1 942	1 916	1 913	1 933	M-N
1 869	1 847	1 850	1 841	1 826	1 804	1 776	1 759	1 756	1 783	O-T
.	.	.	.	.	1 810	1 781	1 760	1 745	1 778	O-Q
.	.	.	.	.	1 799	1 771	1 758	1 769	1 789	R-T
2 067	2 040	2 056	2 065	2 072	2 065	2 027	2 003	1 994	2 013	Insgesamt

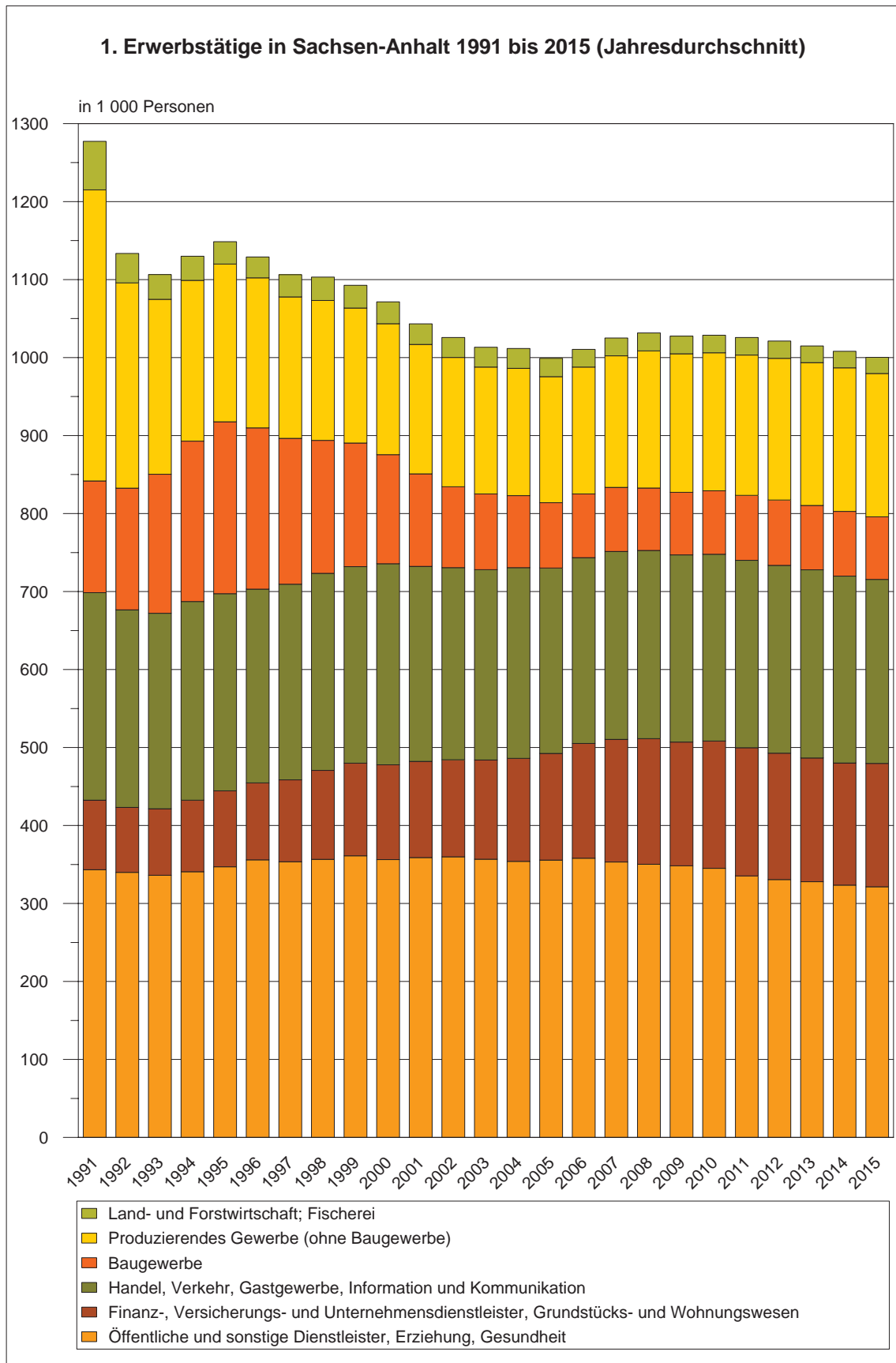



## 2. Arbeitnehmer/-innen in Sachsen-Anhalt 1991 bis 2015 (Jahresdurchschnitt)

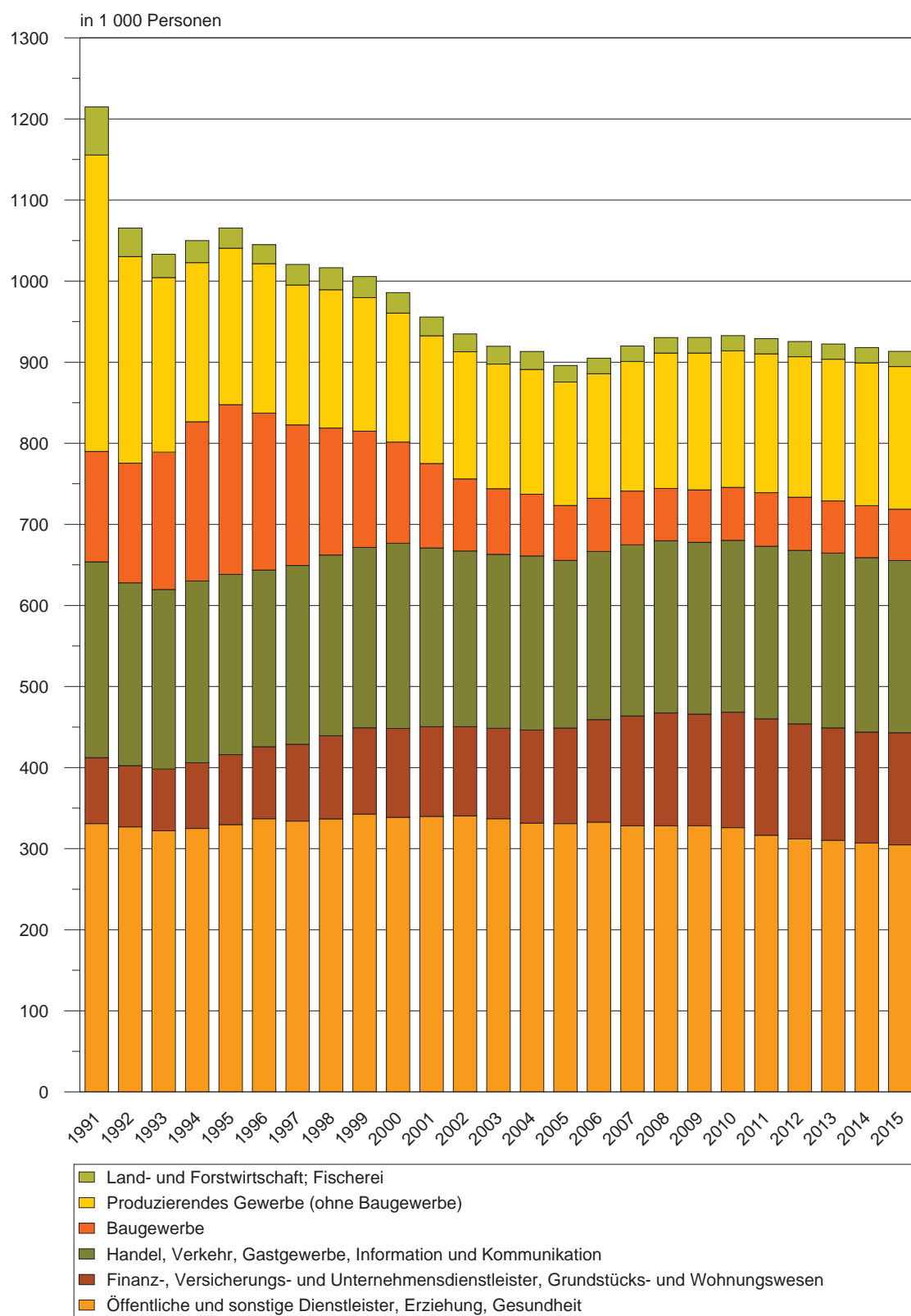

### 3. Selbstständige und mithelfende Familienangehörige in Sachsen-Anhalt 1991 bis 2015 (Jahresdurchschnitt)

in 1 000 Personen

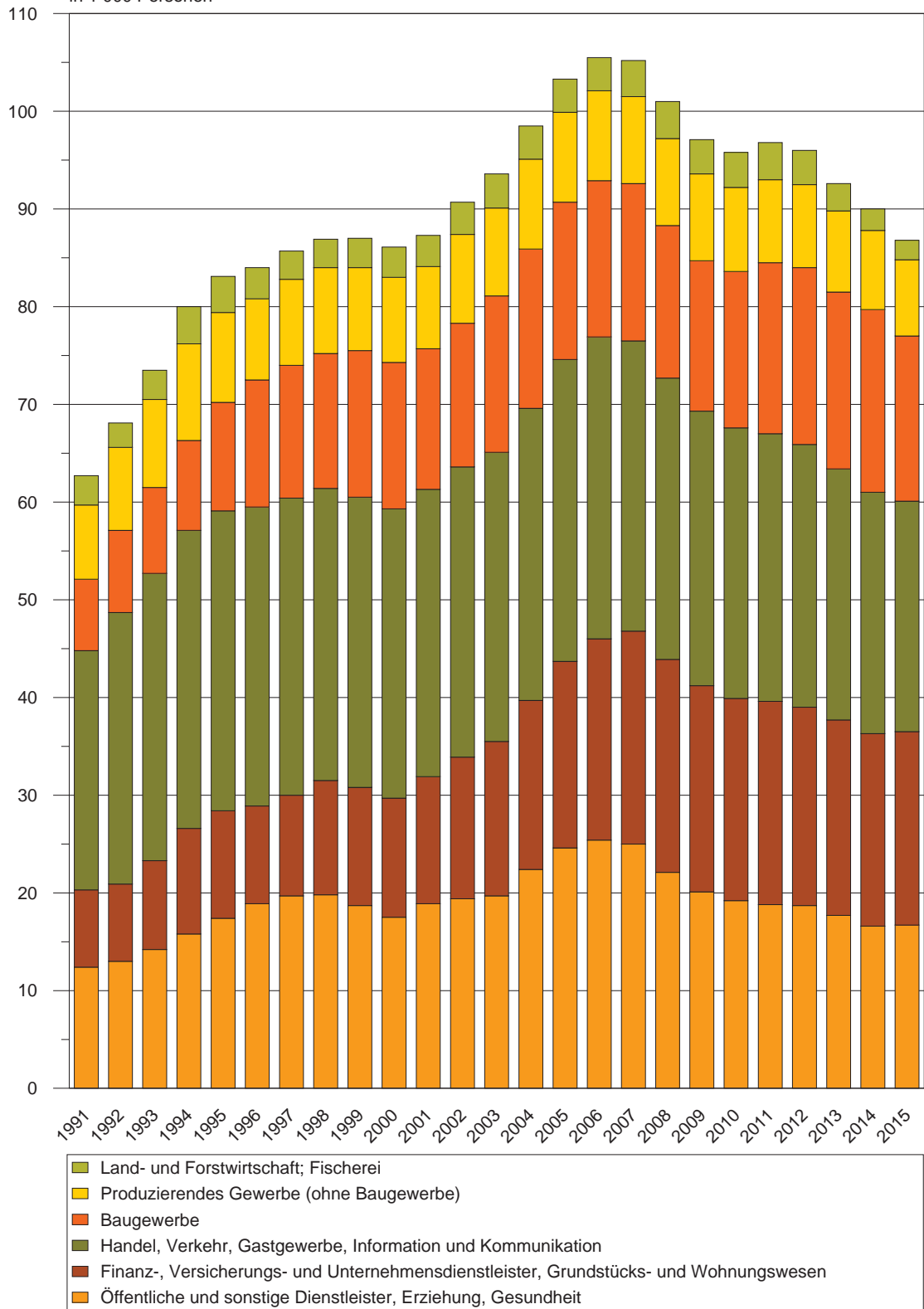

#### 4. Veränderung der Erwerbstätigen insgesamt und in ausgewählten Wirtschaftsabschnitten im Land Sachsen-Anhalt von 1991 bis 2015 (Jahresdurchschnitt)

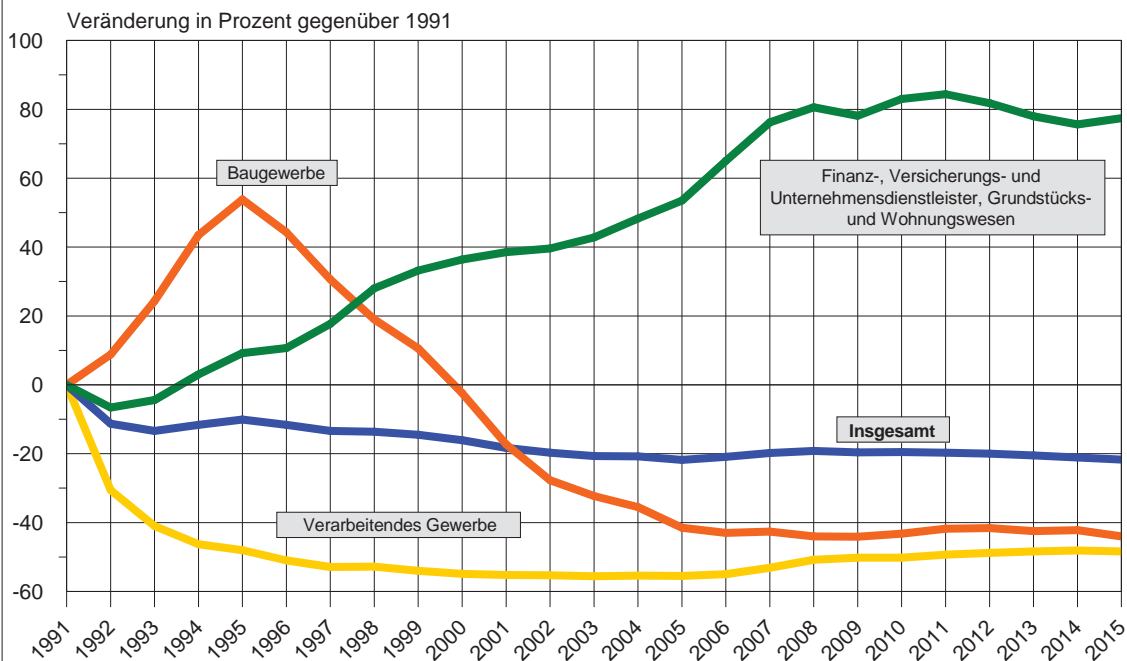

#### 5. Strukturanteile der Wirtschaftsbereiche an den Erwerbstätigen insgesamt 1991 und 2015 (jeweils im Jahresdurchschnitt)

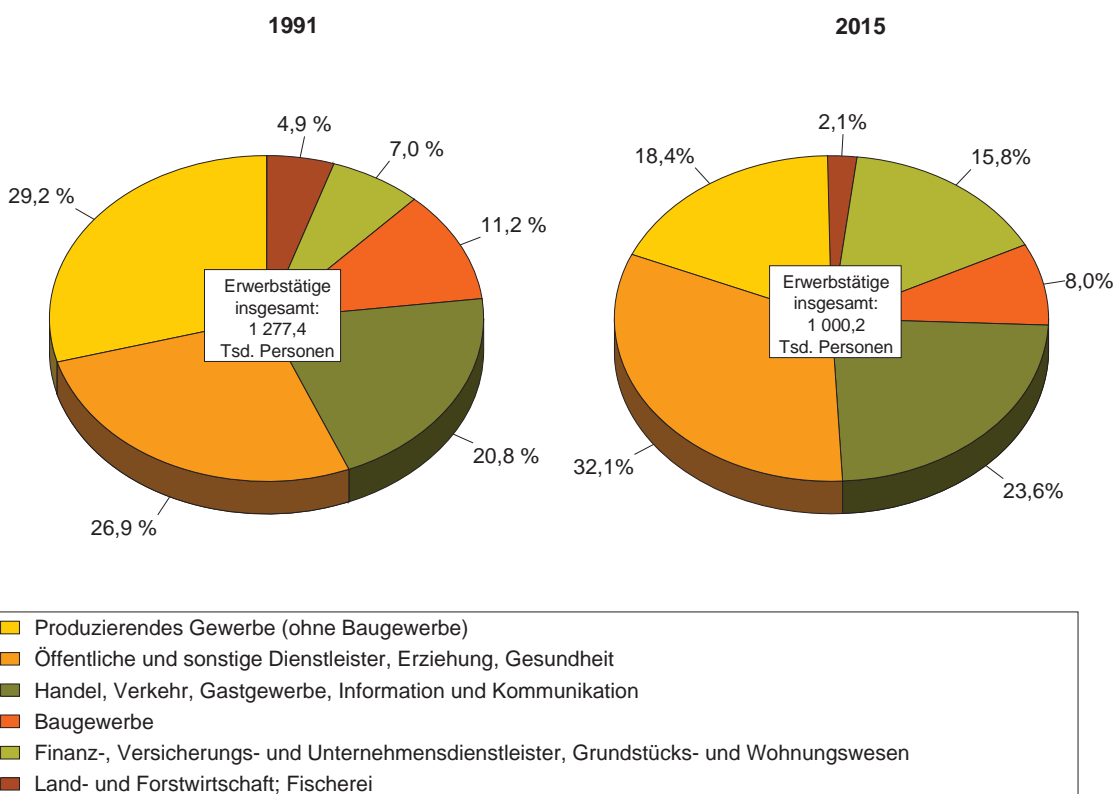



# Veröffentlichungen <sup>1)</sup> im Statistischen Landesamt Sachsen-Anhalt

Im Monat März 2016 erschienen:

Bestell-Nr.	Kennziffer/ Periodizität	Titel	Preis (in EUR)
1 Z 0 03	Z	Statistisches Monatsheft 3/16	5,50
2 V 0 08 <sup>2)</sup>	V	Verzeichnis Berufsbildende Schulen und Schulen für Berufe im Gesundheitswesen - Stand: November 2015 -	7,00
3 A 6 01	A VI - j/15	Sozialversicherungspflichtig Beschäftigte - Stand: 30.06.2015 -	7,50
3 E 1 02	E I - m-11/15	Beschäftigte, Umsatz im Verarbeitenden Gewerbe sowie im Bergbau und der Gewinnung von Steinen und Erden - November 2015 - Vorläufige Ergebnisse Betriebe mit 50 und mehr tätigen Personen	5,00
3 E 1 02	E I - m-12/15	Beschäftigte, Umsatz im Verarbeitenden Gewerbe sowie im Bergbau und der Gewinnung von Steinen und Erden Dezember 2015 - Vorläufige Ergebnisse Betriebe mit 50 und mehr tätigen Personen	5,00
3 E 2 01	E II, E III - m-12/15	Umsatz, Tätige Personen, Auftragseingang und Auftragsbestand im Baugewerbe Dezember 2015	2,50
3 E 2 03	E II - j/15	Ergebnisse der Ergänzungserhebung im Bauhauptgewerbe - Juni 2015 -	4,50
3 E 3 02	E III - j/15	Ergebnisse der Jährlichen Erhebung im Ausbaugewerbe Juni 2015; 2. Vierteljahr 2015	2,50
3 G 3 02	G III - j/13	Aus- und Einfuhr - Jahr 2014 - Endgültige Ergebnisse	6,00
3 G 4 01	G IV - m-11/15	Gäste und Übernachtungen im Reiseverkehr, Beherbergungskapazität November 2015, Januar - November 2015 - Vorläufige Ergebnisse -	6,00
3 G 4 01	G IV - m-12/15	Gäste und Übernachtungen im Reiseverkehr, Beherbergungskapazität Dezember 2015, Januar - Dezember 2015 - Endgültige Ergebnisse -	6,00
3 H 1 01	H I - m-5/15	Straßenverkehrsunfälle - Mai 2015 - Vorläufige Ergebnisse	6,00
3 H 1 01	H I - m-6/15	Straßenverkehrsunfälle - Juni 2015 - Vorläufige Ergebnisse	6,00
3 H 1 01	H I - m-7/15	Straßenverkehrsunfälle - Juli 2015 - Vorläufige Ergebnisse	6,00
3 H 1 01	H I - m-8/15	Straßenverkehrsunfälle - August 2015 - Vorläufige Ergebnisse	6,00
3 H 1 01	H I - m-9/15	Straßenverkehrsunfälle - September 2015 - Vorläufige Ergebnisse	6,00
3 H 2 01	H II - m-9/15	Binnenschifffahrt - September 2015 -	4,00
3 H 2 01	H II - m-10/15	Binnenschifffahrt - Oktober 2015 -	4,00
3 H 2 01	H II - m-11/15	Binnenschifffahrt - November 2015 -	4,00
3 J 1 01	J I - j/13	Strukturerhebung im Dienstleistungsbereich - Jahr 2013 -	5,50
3 K 5 02	K V - 2j/14	Einrichtungen und tätige Personen der Jugendhilfe - Stand: 31.12.2014 -	2,00
3 M 1 01	M I - vj-4/15	Verbraucherpreisindex - Dezember 2015 -	5,00
3 P 1 03	P I - j/91-08	Bruttoanlageinvestitionen 1991 - 2008; Stand: August 2015 - Revidierte Ergebnisse nach Revision 2014	4,00
3 P 1 03	P I - j/13	Bruttoanlageinvestitionen 2009 - 2013; Stand: August 2015 -	2,50
3 Q 3 01	Q III - j/13	Investitionen für Umweltschutz im Produzierenden Gewerbe (ohne Baugewerbe) Jahr 2013	5,00

1) Veröffentlichung als PDF-Datei kostenfrei erhältlich - bei Bestellung bitte die erste Stelle der Bestellnummer durch eine „6“ ersetzen

2) zum gleichen Preis als PDF-Datei erhältlich - bei Bestellung bitte die erste Stelle der Bestellnummer durch eine „6“ ersetzen